



# รายงานผลการติดตามและประเมินผล แผนพัฒนาเทศบาลเมืองเขลางค์นคร ประจำปีงบประมาณ พ.ศ.๒๕๖๐



เทศบาลเมืองเขลางค์นครร่วมกับคณะมนุษยศาสตร์และสังคมศาสตร์  
มหาวิทยาลัยราชภัฏลำปาง



ประกาศเทศบาลเมืองเขลางค์นคร  
เรื่อง รายงานผลการติดตามและประเมินผลแผนพัฒนาเทศบาลเมืองเขลางค์นคร  
ประจำปี ปิงบประมาณ พ.ศ. ๒๕๖๐ ครั้งที่ ๒

ตามที่คณะกรรมการติดตามและประเมินผลแผนพัฒนาเทศบาลเมืองเขลางค์นคร ได้ดำเนินการติดตามและประเมินผลแผนพัฒนาเทศบาลเมืองเขลางค์นคร โดยจัดทำเป็นรายงานผลการติดตามและประเมินผลแผนพัฒนาเทศบาลเมืองเขลางค์นคร ประจำปีงบประมาณ พ.ศ. ๒๕๖๐ พร้อมข้อเสนอแนะเป็นที่เรียบร้อยแล้ว นั้น

ดังนั้น เพื่อปฏิบัติให้เป็นไปตามระเบียบกระทรวงมหาดไทย ว่าด้วยการจัดทำแผนพัฒนาขององค์กรปกครองส่วนท้องถิ่น พ.ศ. ๒๕๔๘ และแก้ไขเพิ่มเติม ฉบับที่ ๒ พ.ศ. ๒๕๕๙ ข้อ ๒๙ เทศบาลเมืองเขลางค์นคร จึงประกาศ เรื่อง รายงานผลการติดตามและประเมินผลแผนพัฒนาเทศบาลเมืองเขลางค์นคร ประจำปีงบประมาณ พ.ศ. ๒๕๖๐ ครั้งที่ ๒ มาเพื่อให้ประชาชนในท้องถิ่นทราบ ทั้งนี้สามารถติดต่อสอบถามรายละเอียดได้ที่ศูนย์ข้อมูลข่าวสารเทศบาลเมืองเขลางค์นคร หรือทางเว็บไซต์ [www.kelangnakorn.go.th](http://www.kelangnakorn.go.th)

จึงประกาศมาเพื่อทราบโดยทั่วกัน

ประกาศ ณ วันที่ ๓๑ เดือน ตุลาคม พ.ศ. ๒๕๖๐

(นายไพฑูรย์ โพธิ์ทอง)  
นายกเทศมนตรีเมืองเขลางค์นคร

## คำนำ

การติดตามประเมินผลแผนพัฒนาของเทศบาลเมืองเขลางค์นคร พ.ศ.๒๕๖๐ มีวัตถุประสงค์เพื่อ (๑) เพื่อให้ได้ข้อมูลและผลการดำเนินการตามแผนพัฒนาสามปี (พ.ศ.๒๕๖๐-๒๕๖๒) ของเทศบาลเมืองเขลางค์นคร สำหรับใช้เป็นฐานข้อมูลของการกำหนดโครงการและการจัดทำแผนพัฒนาในปีต่อไป (๒) เพื่อประเมินผลและตรวจสอบระดับความพึงพอใจของประชาชนในเขตเทศบาลเมืองเขลางค์นครต่อผลการดำเนินงานในรอบปีงบประมาณ ๒๕๖๐ (๑ ตุลาคม ๒๕๕๙- ๓๐ กันยายน ๒๕๖๐) ของเทศบาลเมืองเขลางค์นครว่าอยู่ระดับใด (๓) เพื่อตรวจสอบและติดตามผลความก้าวหน้าในการบริหารจัดการโครงการในแผนพัฒนาสามปี (พ.ศ. ๒๕๖๐ - ๒๕๖๒) ของเทศบาลเมืองเขลางค์นคร ได้รับการจัดสรรงบประมาณเพื่อดำเนินการแล้วโดยยึดกรอบของแผนยุทธศาสตร์ทั้ง ๖ ด้านคือ ยุทธศาสตร์ที่ ๑ ด้านโครงสร้างพื้นฐานการบริการสาธารณะและพัฒนาระบบผังเมืองยุทธศาสตร์ที่ ๒ ด้านการพัฒนาคนสู่สังคมแห่งการเรียนรู้ตลอดชีวิตอย่างยั่งยืนยุทธศาสตร์ที่ ๓ ด้านเสริมสร้างความเข้มแข็งการบริหารจัดการองค์กรและชุมชน เพื่อความมั่นคง และความเป็นธรรมในสังคมยุทธศาสตร์ที่ ๔ ด้านการสนับสนุน ส่งเสริมสร้างความเข้มแข็งของภาคเกษตรโดยการเพิ่มประสิทธิภาพและสร้างมูลค่าเพิ่มให้สินค้าเกษตร ยุทธศาสตร์ที่ ๕ การพัฒนาสังคม คุณภาพชีวิต และความเข้มแข็งของชุมชนและยุทธศาสตร์ที่ ๖ การอนุรักษ์ฟื้นฟูทรัพยากรธรรมชาติและสิ่งแวดล้อมตลอดจนการสำรวจความพึงพอใจของประชาชนต่อการดำเนินการโครงการด้านโครงสร้างพื้นฐานของเทศบาลเมืองเขลางค์นคร

สาขาวิชาการเมืองและการปกครอง คณะมนุษยศาสตร์และสังคมศาสตร์ มหาวิทยาลัยราชภัฏลำปางได้รับความไว้วางใจจากเทศบาลเมืองเขลางค์นครอำเภอเมือง จังหวัดลำปาง ให้เป็นผู้ดำเนินการติดตามและประเมินผลแผนพัฒนาเทศบาลเมืองเขลางค์นคร ซึ่งนับเป็นเกียรติอย่างยิ่งที่สาขาวิชาได้มีส่วนร่วมในการก่อให้เกิดความร่วมมือในการวิจัยและการให้บริการทางวิชาการให้กับท้องถิ่น

ขอขอบคุณประชากรในเขตเทศบาลเมืองเขลางค์นคร อำเภอเมือง จังหวัดลำปาง และคณะผู้บริหารและเจ้าหน้าที่เทศบาลเมืองเขลางค์นคร ที่มีส่วนร่วมในการให้ข้อมูล จนทำให้การดำเนินการวิจัยและประเมินผลในครั้งนี้สำเร็จลุล่วงไปได้ด้วยดี

คณะผู้วิจัย

สาขาวิชาการเมืองและการปกครอง

คณะมนุษยศาสตร์และสังคมศาสตร์

มหาวิทยาลัยราชภัฏลำปาง

ตุลาคม ๒๕๖๐



## บทสรุปผู้บริหาร

### รายงานผลการติดตามและประเมินผล

#### แผนพัฒนาเทศบาลเมืองเขลางค์นคร ประจำปีงบประมาณ พ.ศ. ๒๕๖๐

การติดตามประเมินผลแผนพัฒนาของเทศบาลเมืองเขลางค์นคร พ.ศ.๒๕๖๐ มีวัตถุประสงค์เพื่อ ๑) เพื่อให้ได้ข้อมูลและผลการดำเนินการตามแผนพัฒนาสามปี (พ.ศ.๒๕๖๐-๒๕๖๒) ของเทศบาลเมืองเขลางค์นคร สำหรับใช้เป็นฐานข้อมูลของการกำหนดโครงการและการจัดทำแผนพัฒนาในปีต่อไป ๒) เพื่อประเมินผลและตรวจสอบระดับความพึงพอใจของประชาชนในเขตเทศบาลเมืองเขลางค์นครต่อผลการดำเนินงานในรอบปีงบประมาณ ๒๕๖๐ (๑ ตุลาคม ๒๕๕๙ - ๓๐ กันยายน ๒๕๖๐) ของเทศบาลเมืองเขลางค์นครว่าอยู่ระดับใด ๓) เพื่อตรวจสอบและติดตามผลความก้าวหน้าในการบริหารจัดการโครงการในแผนพัฒนาสามปี (พ.ศ. ๒๕๖๐ - ๒๕๖๒) ของเทศบาลเมืองเขลางค์นครที่ได้รับการจัดสรรงบประมาณเพื่อดำเนินการแล้ว โดยยึดกรอบของแผนยุทธศาสตร์ทั้ง ๖ ด้าน คือ ยุทธศาสตร์ที่ ๑ ด้านโครงสร้างพื้นฐานการบริการสาธารณะและพัฒนาระบบผังเมือง ยุทธศาสตร์ที่ ๒ ด้านการพัฒนาคนสู่สังคมแห่งการเรียนรู้ตลอดชีวิตอย่างยั่งยืน ยุทธศาสตร์ ที่ ๓ ด้านเสริมสร้างความเข้มแข็งการบริหารจัดการองค์กรและชุมชน เพื่อความมั่นคง และความเป็นธรรมในสังคม ยุทธศาสตร์ ที่ ๔ ด้านการสนับสนุน ส่งเสริมสร้างความเข้มแข็งของภาคเกษตร โดยการเพิ่มประสิทธิภาพและสร้างมูลค่าเพิ่มให้สินค้าเกษตร ยุทธศาสตร์ ที่ ๕ การพัฒนาสังคม คุณภาพชีวิต และความเข้มแข็งของชุมชน และยุทธศาสตร์ ที่ ๖ การอนุรักษ์ฟื้นฟูทรัพยากรธรรมชาติและสิ่งแวดล้อม ตลอดจนการสำรวจความพึงพอใจของประชาชนต่อการดำเนินการโครงการด้านโครงสร้างพื้นฐานของเทศบาลเมือง

#### ผลการศึกษาพบว่า

๑) ผลการสำรวจความคิดเห็นของประชาชนที่มีต่อแผนยุทธศาสตร์ทั้ง ๖ ด้านและการดำเนินงานของเทศบาลเมืองเขลางค์นคร พ.ศ. ๒๕๖๐ อยู่ในระดับมาก คือ มีค่าเฉลี่ย ๖.๔๒ (S.D. ๑.๕๒) คิดเป็นร้อยละ ๖๔.๒๐ โดยมีรายละเอียด ดังนี้

ประชาชนมีความพึงพอใจมากที่สุดเรียงตามลำดับดังนี้

ลำดับที่ ๑ ยุทธศาสตร์ที่ ๖ การอนุรักษ์ฟื้นฟูทรัพยากรธรรมชาติและสิ่งแวดล้อม ระดับความพึงพอใจอยู่ในระดับมาก ค่าเฉลี่ย ๘.๑๕ (S.D.๐.๙๗)

ลำดับที่ ๒ ยุทธศาสตร์ที่ ๕ การพัฒนาสังคม คุณภาพชีวิต และความเข้มแข็งของชุมชน ระดับความพึงพอใจอยู่ในระดับมาก มีค่าเฉลี่ยเท่ากับ ๗.๒๘ (S.D.๑.๒๐)

ลำดับที่ ๓ ยุทธศาสตร์ที่ ๔ ด้านการสนับสนุน ส่งเสริมสร้างความเข้มแข็งของภาคเกษตร โดยการเพิ่มประสิทธิภาพและสร้างมูลค่าเพิ่มให้สินค้าเกษตร ระดับความพึงพอใจอยู่ในระดับมาก มีค่าเฉลี่ยเท่ากับ ๖.๘๔ (S.D.๐.๙๗)

ลำดับที่ ๔ ยุทธศาสตร์ที่ ๑ การพัฒนาโครงสร้างพื้นฐาน การบริการสาธารณะและพัฒนา ระบบผังเมือง ระดับความพึงพอใจอยู่ในระดับมาก มีค่าเฉลี่ยเท่ากับ ๕.๕๗ (S.D.๒.๓๓)

ลำดับที่ ๕ ยุทธศาสตร์ ที่ ๓ การเสริมสร้างความเข้มแข็งการบริหารจัดการองค์กรและ ชุมชนเพื่อความมั่นคง และเป็นธรรมในสังคม ระดับความพึงพอใจอยู่ในระดับมาก มีค่าเฉลี่ยเท่ากับ ๕.๕๕ (S.D.๒.๓๒)

ลำดับที่ ๖ ยุทธศาสตร์ที่ประชาชนมีความพึงพอใจต่ำสุด คือ ยุทธศาสตร์ที่ ๒ การพัฒนาคน สู้งานแห่งการเรียนรู้ตลอดชีวิตอย่างยั่งยืน ระดับความพึงพอใจอยู่ในระดับมาก มีค่าเฉลี่ยเท่ากับ ๕.๑๔ (S.D.๒.๘๘)

**๒) ผลสำรวจความพึงพอใจของประชาชนต่อการดำเนินการโครงการด้านโครงสร้าง พื้นฐานของเทศบาลเมืองเขลางค์นคร แยกเป็นรายตำบล ดังนี้**

#### ๑. ตำบลพระบาท

๑.๑ โครงการก่อสร้างระบบประปาหมู่บ้าน ภายในชุมชนบ้านกอกชุม หมู่ที่ ๖ ตำบลพระ บาท อำเภอเมือง จังหวัดลำปาง มีค่าเฉลี่ยเท่ากับ ๔.๒๑ (S.D. ๐.๗๒) คิดเป็นร้อยละ ๘๔.๒

๑.๒ โครงการปรับปรุงถนนเดิมด้วยแอสฟัลท์ติกคอนกรีต ภายในชุมชนบ้านโทกหัวช้าง ซอย ๕,๖,๗ หมู่ที่ ๓ ตำบลพระบาท อำเภอเมือง จังหวัดลำปาง มีค่าเฉลี่ยเท่ากับ ๔.๑๘ (S.D. ๐.๗๓) คิดเป็นร้อยละ ๘๓.๖

๑.๓ โครงการปรับปรุงอาคารอเนกประสงค์/ผู้สูงอายุ ภายในชุมชนบ้านบุญเกิด หมู่ที่ ๒ ตำบลพระบาท อำเภอเมือง จังหวัดลำปาง มีค่าเฉลี่ยเท่ากับ ๔.๑๔ (S.D. ๐.๗๐) คิดเป็นร้อยละ ๘๒.๘

๑.๔ โครงการก่อสร้างถนนแอสฟัลท์ติกคอนกรีต ภายในชุมชนป่าขาม (อู่ไร่) หมู่ที่ ๑ ตำบลพระบาท อำเภอเมือง จังหวัดลำปาง มีค่าเฉลี่ยเท่ากับ ๔.๑๖ (S.D. ๐.๖๘) คิดเป็นร้อยละ ๘๓.๒

๑.๕ โครงการก่อสร้างระบบระบายน้ำคอนกรีตเสริมเหล็ก (ถนนสาย ๒) ภายในชุมชน สันติภาพ หมู่ที่ ๒ ตำบลพระบาท อำเภอเมือง จังหวัดลำปาง มีค่าเฉลี่ยเท่ากับ ๔.๓๓ (S.D. ๐.๕๕) คิดเป็นร้อยละ ๘๖.๖

๑.๖ โครงการขยายเขตไฟฟ้าสาธารณะภายในชุมชนบ้านหนองห้าตะวันออก หมู่ที่ ๗ ตำบลพระบาท อำเภอเมือง จังหวัดลำปาง มีค่าเฉลี่ยเท่ากับ ๓.๙๘ (S.D. ๐.๗๔) คิดเป็นร้อยละ ๗๙.๖

#### ๒. ตำบลชมพู

๒.๑ โครงการก่อสร้างระบบระบายน้ำคอนกรีตเสริมเหล็ก ภายในชุมชนบ้านชมพู ตั้งแต่ บริเวณบ้านเลขที่ ๕๘ ถึงบริเวณบ้านเลขที่ ๒๕๓ หมู่ที่ ๗ ตำบลชมพู อำเภอเมือง จังหวัดลำปาง มีค่าเฉลี่ยเท่ากับ ๔.๒๑ (S.D. ๐.๗๒) คิดเป็นร้อยละ ๘๔.๒

๒.๒ โครงการก่อสร้างระบบระบายน้ำคอนกรีตเสริมเหล็ก ภายในชุมชนป่าแลว ๑ ตั้งแต่ทางแยกถนนสายลำปาง-แม่ทะ เชื่อมลงบ่อกักขังบ้านเลขที่ ๘๓ และบริเวณหน้าโรงแรมลาภศรี รีสอร์ท หมู่ที่ ๑๓ ตำบลชมพู อำเภอเมือง จังหวัดลำปาง มีค่าเฉลี่ยเท่ากับ ๔.๑๑ (S.D. ๐.๗๑) คิดเป็นร้อยละ ๘๒.๒

๒.๓ โครงการขยายเขตประปาส่วนภูมิภาค ภายในชุมชนบ้านฟ่อน หมู่ที่ ๒ ตำบลชมพู อำเภอเมือง จังหวัดลำปาง บริเวณศูนย์พัฒนาเด็กเล็กเทศบาลเมืองเขลางค์นคร (บ้านฟ่อน) ค่าเฉลี่ยเท่ากับ ๓.๙๘ (S.D. ๐.๗๔) คิดเป็นร้อยละ ๗๙.๖

๒.๔ โครงการก่อสร้างปรับปรุงถนนเดิมด้วยแอสฟัลท์ติกคอนกรีต ภายในชุมชนศรีปังชัย หมู่ที่ ๖ ตำบลชมพู อำเภอเมือง จังหวัดลำปาง มีค่าเฉลี่ยเท่ากับ ๔.๓๓ (S.D. ๐.๕๕) คิดเป็นร้อยละ ๘๖.๖

๒.๕ โครงการก่อสร้างปรับปรุงถนนเดิมด้วยแอสฟัลท์ติกคอนกรีต ภายในชุมชนชุมชนบ้านหนองเจริญ ตั้งแต่ป้ายชุมชนประตูหมู่บ้านหนองเจริญ ถึงทางแยกเชื่อมคลองส่งน้ำชลประทาน หมู่ที่ ๑๔ ตำบลชมพู อำเภอเมือง จังหวัดลำปาง มีค่าเฉลี่ยเท่ากับ ๔.๓๓ (S.D. ๐.๕๕) คิดเป็นร้อยละ ๘๖.๖

๒.๖ โครงการขยายเขตไฟฟ้าสาธารณะ ชุมชนบ้านหนองหัวหงอก หมู่ที่ ๙ ตำบลชมพู อำเภอเมือง จังหวัดลำปาง มีค่าเฉลี่ยเท่ากับ ๔.๓๓ (S.D. ๐.๕๕) คิดเป็นร้อยละ ๘๖.๖

### ๓. ตำบลปงแสนทอง

๓.๑ โครงการขยายเขตไฟฟ้าสาธารณะ ภายในชุมชนบ้านกาใต้ หมู่ที่ ๗ ตำบลปงแสนทอง อำเภอเมือง จังหวัดลำปาง มีค่าเฉลี่ยเท่ากับ ๔.๑๘ (S.D. ๐.๖๙) คิดเป็นร้อยละ ๘๓.๖

๓.๒ โครงการก่อสร้างระบบระบายน้ำคอนกรีตเสริมเหล็ก ตั้งแต่บริเวณบ้านเลขที่ ๔๘/๑ ถึงบริเวณซอยร้านลาบวังแก้ว ชุมชนบ้านวังแก้ว หมู่ที่ ๒ ตำบลปงแสนทอง อำเภอเมือง จังหวัดลำปาง มีค่าเฉลี่ยเท่ากับ ๔.๒๑ (S.D. ๐.๗๒) คิดเป็นร้อยละ ๘๔.๒

๓.๓ โครงการก่อสร้างปรับปรุงถนนเดิมด้วยแอสฟัลท์ติกคอนกรีต ภายในชุมชนบ้านปงแสนทอง ตั้งแต่บริเวณป้ายทางเข้าชุมชน หมู่ที่ ๑ ตำบลปงแสนทอง อำเภอเมือง จังหวัดลำปาง มีค่าเฉลี่ยเท่ากับ ๔.๑๙ (S.D. ๐.๗๐) คิดเป็นร้อยละ ๘๓.๘

๓.๔ โครงการก่อสร้างปรับปรุงถนนเดิมด้วยแอสฟัลท์ติก คอนกรีต ภายในชุมชนบ้านไร่นาน้อย บริเวณป้ายชุมชนถึงแยกบ้านหนองบัว หมู่ที่ ๕ ตำบลปงแสนทอง อำเภอเมือง จังหวัดลำปาง มีค่าเฉลี่ยเท่ากับ ๔.๐๐ (S.D. ๐.๗๔) คิดเป็นร้อยละ ๘๐

๓.๕ โครงการขยายเขตประปา ภายในชุมชนบ้านลำปางกลางตะวันตก หมู่ที่ ๓ ตำบลปงแสนทอง อำเภอเมือง จังหวัดลำปาง มีค่าเฉลี่ยเท่ากับ ๔.๓๓ (S.D. ๐.๕๕) คิดเป็นร้อยละ ๘๖.๖

๓.๖ โครงการก่อสร้างระบบระบายน้ำคอนกรีตเสริมเหล็ก ภายในชุมชนบ้านหนองห้าตะวันตก หมู่ที่ ๑๐ ตำบลปงแสนทอง อำเภอเมือง จังหวัดลำปาง มีค่าเฉลี่ยเท่ากับ ๔.๓๒ (S.D. ๐.๖๕) คิดเป็นร้อยละ ๘๖.๔

#### ๔. ตำบลกล้วยแพะ

๔.๑ โครงการปรับปรุงถนนเดิมด้วยแอสฟัลท์ติกคอนกรีต ภายในชุมชนบ้านกล้วยกลาง ซอย ๓ หมู่ที่ ๕ ตำบลกล้วยแพะ อำเภอเมือง จังหวัดลำปาง มีค่าเฉลี่ยเท่ากับ ๔.๐๓ (S.D. ๐.๗๓) คิดเป็นร้อยละ ๘๐.๖

๔.๒ โครงการก่อสร้างอาคารอเนกประสงค์คอนกรีตเสริมเหล็ก บริเวณฌาปนสถานบ้านกล้วยม่วง ภายในชุมชนบ้านกล้วยม่วง หมู่ที่ ๓ ตำบลกล้วยแพะ อำเภอเมือง จังหวัดลำปาง มีค่าเฉลี่ยเท่ากับ ๔.๑๘ (S.D. ๐.๗๓) คิดเป็นร้อยละ ๘๓.๖

๔.๓ โครงการปรับปรุงถนนเดิมด้วยแอสฟัลท์ติกคอนกรีต ภายในชุมชนบ้านกล้วยแพะ ซอย ๑๘ หมู่ที่ ๒ ตำบลกล้วยแพะ อำเภอเมือง จังหวัดลำปาง มีค่าเฉลี่ยเท่ากับ ๔.๑๖ (S.D. ๐.๖๘) คิดเป็นร้อยละ ๘๓.๒

๔.๔ โครงการก่อสร้างระบบระบายน้ำคอนกรีตเสริมเหล็ก ภายในชุมชนประสพสุข ซอย ๓, ๔ หมู่ที่ ๒ ตำบลกล้วยแพะ อำเภอเมือง จังหวัดลำปาง มีค่าเฉลี่ยเท่ากับ ๔.๑๔ (S.D. ๐.๗๐) คิดเป็นร้อยละ ๘๒.๘

๔.๕ โครงการปรับปรุงอาคารอเนกประสงค์คอนกรีตเสริมเหล็กเดิม บริเวณวัดบ้านหัวฝาย ภายในชุมชนบ้านหัวฝาย หมู่ที่ ๔ ตำบลกล้วยแพะ อำเภอเมือง จังหวัดลำปาง มีค่าเฉลี่ยเท่ากับ ๔.๓๓ (S.D. ๐.๕๕) คิดเป็นร้อยละ ๘๖.๖

## สารบัญ

	หน้า
คำนำ	ก
บทสรุปผู้บริหาร	ข
สารบัญ	ฉ
<b>บทที่ ๑    บทนำ</b>	<b>๑</b>
๑.๑ ที่มาและความสำคัญของการประเมินผล	๑
๑.๒ วัตถุประสงค์	๕
๑.๓ ผลที่คาดว่าจะได้รับ	๖
<b>บทที่ ๒    การติดตามและประเมินผลแผนพัฒนา</b>	<b>๗</b>
๒.๑ แนวคิดด้านการติดตามและประเมินผล	๗
๒.๒ แนวคิดและหลักการในด้านประเมินผลโครงการ	๑๓
๒.๓ แนวคิดและทฤษฎีที่เกี่ยวกับหลักการให้บริการ	๑๕
๒.๔ แนวคิดเกี่ยวกับบริการสาธารณะ	๒๗
๒.๕ แนวความคิดเกี่ยวกับคุณภาพการให้บริการ (Service quality)	๓๒
๒.๖ ข้อมูลพื้นฐานของเทศบาลเมืองเขลางค์นคร	๓๕
๒.๗ งานวิจัยที่เกี่ยวข้อง	๔๓
<b>บทที่ ๓    วิธีการประเมินผล</b>	<b>๔๗</b>
๓.๑ รูปแบบการประเมิน	๔๗
๓.๒ การเก็บรวบรวมข้อมูลและกลุ่มตัวอย่าง	๔๘
๓.๓ การวิเคราะห์และนำเสนอผลการประเมิน	๕๐
<b>บทที่ ๔    ผลการประเมิน</b>	<b>๕๓</b>
๔.๑ การติดตามผลการดำเนินงานตามแผนพัฒนาเทศบาลเมืองเขลางค์นคร	๕๓
๔.๒ สรุปผลการติดตาม	๕๙
๔.๓ สรุปผลการประเมินการบรรลุวัตถุประสงค์ของยุทธศาสตร์การพัฒนา	๕๙



สารบัญ (ต่อ)

บทที่ ๔	ผลการประเมิน (ต่อ)	หน้า
	๔.๔ ผลการสำรวจความพึงพอใจต่อการดำเนินงานของเทศบาล เมืองเขลางค์นคร	๓๒๐
	๔.๔.๑ ยุทธศาสตร์ที่ ๑ ด้านโครงสร้างพื้นฐานการบริการสาธารณะ และพัฒนาระบบผังเมืองแนวทางการพัฒนาโครงสร้างพื้นฐาน และระบบสาธารณูปโภค พัฒนาระบบการบริการสาธารณะ แก่ชุมชนพัฒนาระบบผังเมืองและการพัฒนาตามผังเมือง	๓๒๐
	๔.๔.๒ ยุทธศาสตร์ที่ ๒ ด้านการพัฒนาคนสู่สังคมแห่งการเรียนรู้ตลอด ชีวิตอย่างยั่งยืน แนวทางการพัฒนาโครงสร้างพื้นฐานเทคโนโลยี สารสนเทศเพื่อการศึกษาการพัฒนาคุณภาพเด็กปฐมวัยอย่าง เป็นองค์รวมพัฒนาเด็กและเยาวชน สู้ความมั่นคงแข็งแรงดีมีสุข และสร้างสรรค์พัฒนาผู้สูงอายุให้มีความมั่นคงทางเศรษฐกิจและ สังคมมีคุณภาพมีคุณค่า สามารถปรับตัวเท่าทันกับการเปลี่ยนแปลง สร้างความตระหนักและเตรียมความพร้อมเข้าสู่ประชาคมอาเซียน และส่งเสริมการเรียนรู้ให้ประชาชนทุกกลุ่มเข้าถึงแหล่งเรียนรู้ และองค์ความรู้ที่หลากหลาย	๓๒๕
	๔.๔.๓ ยุทธศาสตร์ที่ ๓ ด้านเสริมสร้างความเข้มแข็งการบริหารจัดการ องค์กรและชุมชน เพื่อความมั่นคง และเป็นธรรมในสังคม แนวทางการพัฒนาส่งเสริมประสิทธิภาพระบบการบริหารจัดการ องค์กรให้มีความเข้มแข็ง มีคุณภาพคุณธรรม จริยธรรมทาง วิชาชีพและมีความรับผิดชอบ ภายใต้หลักธรรมาภิบาล ส่งเสริม และพัฒนาสมรรถนะบุคลากรเพิ่มประสิทธิภาพการสื่อสารและ การประชาสัมพันธ์เชิงรุก ส่งเสริมกระบวนการมีส่วนร่วมของ ประชาชนทุกระดับส่งเสริมคุณธรรมจริยธรรมและความเป็น พลเมืองที่ดีในระบอบประชาธิปไตยและวัฒนธรรมประชาธิปไตย พัฒนาศักยภาพของเทศบาลเพื่อรองรับการเข้าสู่ประชาคม อาเซียน	๓๓๐
	๔.๔.๔ ยุทธศาสตร์ที่ ๔ ด้านการสนับสนุน ส่งเสริมสร้างความเข้มแข็ง ของภาคเกษตรโดยการเพิ่มประสิทธิภาพและสร้างมูลค่าให้สินค้า เกษตร แนวทางการพัฒนา ส่งเสริมการพัฒนาประสิทธิภาพการ ผลิตภาคเกษตรทั้งระบบ และเพิ่มขีดความสามารถของภาคเกษตร ให้เข้มแข็งและยั่งยืน ส่งเสริมพัฒนาสมรรถนะของบุคลากรทาง การเกษตรและการบริหารจัดการ ส่งเสริมความเข้มแข็งและสร้าง	๓๓๕

## สารบัญ (ต่อ)

หน้า

บทที่ ๔

### ผลการประเมิน (ต่อ)

- กลุ่มเครือข่ายละสถาบันทางการเกษตรส่งเสริมพัฒนาและยกระดับคุณภาพชีวิตและความเป็นอยู่ของเกษตรกร
- ๔.๔.๕ ยุทธศาสตร์ที่ ๕ การพัฒนาสังคม คุณภาพชีวิต และความเข้มแข็งของชุมชนแนวทางการพัฒนาเสริมสร้างความเข้มแข็งของเศรษฐกิจชุมชนฐานรากบนพื้นฐานความรู้ ความคิดสร้างสรรค์ และภูมิปัญญาท้องถิ่น พัฒนาระบบการท่องเที่ยวและเชื่อมโยงแหล่งท่องเที่ยวเพื่อเพิ่มศักยภาพของการท่องเที่ยวในระดับชุมชน ส่งเสริมกระบวนการทำนุบำรุงศิลปวัฒนธรรมด้วยกระบวนการมีส่วนร่วมและกระบวนการสร้างธำรงไว้ซึ่งอัตลักษณ์แห่งวัฒนธรรมของแต่ละพื้นที่ พัฒนาคุณภาพชีวิต และสร้างความเข้มแข็งของชุมชนตามปรัชญาเศรษฐกิจพอเพียง สร้างเสริมสุขภาพของคนในชุมชน อย่างเป็นองค์รวมและพัฒนาคุณภาพการให้บริการสุขภาพ ทั้งระบบและบูรณาการในทุกระดับ เพิ่มประสิทธิภาพการแก้ไข และป้องกันปัญหาเสพติดในชุมชน เตรียมความพร้อมและเพิ่มขีดความสามารถในการบริหารจัดการด้านการป้องกันและบรรเทาสาธารณภัยและปลอดภัยในชีวิตและทรัพย์สิน ๓๔๐
- ๔.๔.๖ ยุทธศาสตร์ที่ ๖ การอนุรักษ์ฟื้นฟูทรัพยากรธรรมชาติและสิ่งแวดล้อม แนวทางการพัฒนา อนุรักษ์ฟื้นฟูทรัพยากรธรรมชาติและสิ่งแวดล้อม เพิ่มขีดความสามารถและศักยภาพชุมชนให้เข้มแข็ง ในการดูแลรักษาคุณภาพสิ่งแวดล้อมและพร้อมรับมือกับการเปลี่ยนแปลงสภาพอากาศของชุมชน เพิ่มประสิทธิภาพการจัดการขยะและน้ำเสียในชุมชน ปรับปรุงภูมิทัศน์และพัฒนาระบบการบำรุงรักษาภูมิทัศน์ของเมืองอย่างยั่งยืนและส่งเสริมสนับสนุนการเพิ่มพื้นที่สีเขียวบริการสาธารณะในชุมชน ๓๔๕
- ๔.๕ ความคิดเห็นของประชาชนต่อยุทธศาสตร์ทั้ง ๖ ด้าน ๓๕๐
- ๔.๖ ผลสำรวจความพึงพอใจของประชาชนต่อการดำเนินการโครงการด้านโครงสร้างพื้นฐานของเทศบาลเมืองเขลางค์นคร แยกเป็นรายตำบล ตำบลพระบาท ๓๕๔

<b>สารบัญ (ต่อ)</b>		<b>หน้า</b>
<b>บทที่ ๔</b>	<b>ผลการประเมิน (ต่อ)</b>	
	ผลสำรวจความพึงพอใจของประชาชนต่อการดำเนินการโครงการ ด้านโครงสร้างพื้นฐานของเทศบาลเมืองเขลางค์นคร แยกเป็นราย ตำบล ตำบลชมพู	๓๗๗
	ผลสำรวจความพึงพอใจของประชาชนต่อการดำเนินการโครงการ ด้านโครงสร้างพื้นฐานของเทศบาลเมืองเขลางค์นคร แยกเป็นราย ตำบล ตำบลปงแสนทอง	๓๙๙
	ผลสำรวจความพึงพอใจของประชาชนต่อการดำเนินการโครงการ ด้านโครงสร้างพื้นฐานของเทศบาลเมืองเขลางค์นคร แยกเป็นราย ตำบล ตำบลกล้วยแพะ	๔๒๑
<b>บทที่ ๕</b>	<b>สรุป อภิปรายผล และเสนอแนะ</b>	<b>๔๕๐</b>
	๕.๑ ความพึงพอใจต่อผลการดำเนินงานของเทศบาลเมืองเขลางค์นคร	๔๕๐
	๕.๒ ความพึงพอใจของประชาชนต่อการดำเนินการโครงการด้าน โครงสร้างพื้นฐานของเทศบาลเมืองเขลางค์นคร แยกเป็นรายตำบล	๔๕๑
	๕.๓ ข้อเสนอแนะในการพัฒนาการทำงานของเทศบาลเมือง เขลางค์นคร	๔๕๓
	๕.๔ ข้อเสนอแนะในการพัฒนาการทำงานของเทศบาลเมืองเขลางค์นคร จากคณะกรรมการติดตามและประเมินผลแผนพัฒนาเทศบาลเมืองเขลางค์ นคร	๔๕๓

**บรรณานุกรม**  
**ภาคผนวก**

## บทที่ ๑

### บทนำ

#### ๑.๑ ความเป็นมาและความสำคัญของการประเมินผล

การปกครองท้องถิ่นถือเป็นรากฐานที่สำคัญของการปกครองในระบอบประชาธิปไตยเพราะการปกครองท้องถิ่นจะเป็นสถาบันฝึกสอนการเมืองการปกครองในระบอบประชาธิปไตยให้แก่ประชาชนให้ประชาชนรู้สึกรู้ว่าตนมีความเกี่ยวข้องกับส่วนได้ส่วนเสียในการปกครองการบริหารท้องถิ่นเกิดความรับผิดชอบและห่วงใยต่อประโยชน์อันพึงมีต่อท้องถิ่นที่ตนอาศัยอยู่อันจะนำมาซึ่งความเลื่อมใสและศรัทธาในการปกครองระบอบประชาธิปไตย

การปกครองส่วนท้องถิ่นได้กำเนิดขึ้นบนพื้นฐานของทฤษฎีการกระจายอำนาจและอุดมการณ์ประชาธิปไตยซึ่งมุ่งเปิดโอกาสให้ประชาชนมีส่วนร่วมในกระบวนการทางการเมือง และกิจกรรมการปกครองตนเองในระดับหนึ่งซึ่งเห็นได้จากลักษณะสำคัญของการปกครองท้องถิ่นที่เน้นการมีอำนาจอิสระในการปกครองตนเองมีการเลือกตั้งมีองค์การหรือสถาบันที่จำเป็นในการปกครองตนเองและที่สำคัญก็คือประชาชนในท้องถิ่นจะมีส่วนร่วมในการปกครองตนเองอย่างกว้างขวางสำหรับประเทศไทยปัจจุบันรูปแบบการปกครองท้องถิ่นของเรามีอยู่หลายรูปแบบด้วยกันซึ่งแต่ละรูปแบบมีลักษณะที่แตกต่างกันออกไปโดยมีเงื่อนไขและองค์ประกอบหลายประการที่นำมาใช้ในการพิจารณากฎฐานะแต่อย่างไรก็ดีหากพิจารณาโดยภาพรวมแล้วองค์กรปกครองส่วนท้องถิ่นที่ได้จัดตั้งขึ้นนั้นไม่ว่าจะเป็นองค์การบริหารส่วนจังหวัด (อบจ.) เทศบาลองค์การบริหารส่วนตำบล (อบต.) เมืองพัทยาและกรุงเทพมหานครล้วนแต่เป็นสถาบันทางการเมืองในระดับท้องถิ่น อันเป็นรากฐานการปกครองในระบอบประชาธิปไตยโดยเปิดโอกาสให้ประชาชนเข้ามามีส่วนร่วมในการปกครองตนเองมีอิสระในการบริหารงานและงบประมาณภายใต้บทบัญญัติแห่งกฎหมาย

เทศบาลซึ่งเป็นการปกครองท้องถิ่นรูปแบบหนึ่งซึ่งเกิดขึ้นด้วยบทบัญญัติแห่งกฎหมายโดยกำหนดให้ชุมชนเฉพาะท้องถิ่นหนึ่งๆขึ้นเป็นนิติบุคคลมอบหมายให้มีอำนาจหน้าที่จัดดำเนินการเพื่อบำรุงรักษาท้องถิ่นโดยพลเมืองในเขตนั้นๆเองเทศบาลในประเทศไทยได้จัดให้มีขึ้นครั้งแรกโดยพระราชบัญญัติจัดระเบียบเทศบาลพ.ศ. ๒๔๗๖ หลังจากนั้นได้มีการปรับปรุงกฎหมายว่าด้วยเทศบาลอีกหลายครั้งสำหรับท้องถิ่นหรือชุมชนที่ได้รับการยกฐานะขึ้นเป็นเทศบาลจะมีฐานะเป็นนิติบุคคลแยกจากราชการส่วนกลางและราชการส่วนภูมิภาคมีอิสระในการปกครองตนเองตามสมควรภายใต้บทบัญญัติของกฎหมายแต่เมื่อเราเปรียบเทียบเทศบาลกับการปกครองท้องถิ่นในรูปแบบอื่นแล้วอาจ

กล่าวได้ว่าเทศบาลเป็นองค์กรปกครองส่วนท้องถิ่นที่มีลักษณะเป็นประชาธิปไตยมากที่สุดและเป็น การปกครองท้องถิ่นเต็มรูปแบบตามหลักการกระจายอำนาจรูปแบบแรกของประเทศไทยจาก หลักการดังกล่าวข้างต้นจะเห็นได้ว่าเทศบาลเป็นหน่วยการบริหารราชการส่วนท้องถิ่นรูปแบบหนึ่งที่มี ความสำคัญและใกล้ชิดกับประชาชนโดยประชาชนสามารถเข้ามามีส่วนร่วมในการบริหารงานเพื่อ พัฒนาท้องถิ่นของตนให้เจริญก้าวหน้าการที่จะบรรลุวัตถุประสงค์ดังกล่าวข้างต้นจำเป็นอย่างยิ่งที่ จะต้องมีการวางแผนที่ดีไว้ล่วงหน้าเพราะการวางแผนพัฒนาเทศบาลจะเปรียบเสมือนการกำหนดสิ่งที่จะ ดำเนินการล่วงหน้าอย่างมีเหตุผลทำให้การใช้ทรัพยากรเป็นไป

อย่างถูกต้องเหมาะสมช่วยประหยัดเวลาและการควบคุมงานมีความสะดวกยิ่งขึ้น

ตามระเบียบกระทรวงมหาดไทยว่าด้วยการจัดทำแผนพัฒนาขององค์กรปกครองส่วนท้องถิ่น พ.ศ. ๒๕๔๘และฉบับที่แก้ไขเพิ่มเติม พ.ศ.๒๕๕๙ข้อ๒๘และ๒๙กำหนดให้ผู้บริหารท้องถิ่นแต่งตั้ง คณะกรรมการติดตามและประเมินผลแผนพัฒนาท้องถิ่นให้มีอำนาจหน้าที่ในการติดตามและ ประเมินผลแผนพัฒนารายงานผลและเสนอความเห็นที่ได้จากการติดตามและประเมินผลแผนพัฒนา ต่อผู้บริหารท้องถิ่นเพื่อให้ผู้บริหารท้องถิ่นเสนอต่อสภาท้องถิ่นและคณะกรรมการพัฒนาท้องถิ่นพร้อม ทั้งประกาศผลการติดตามและประเมินผลแผนพัฒนาให้ประชาชนทราบในที่เปิดเผยภายในสิบห้าวัน นับแต่วันรายงานผลและเสนอความคิดเห็นดังกล่าว และต้องปิดประกาศไว้เป็นระยะเวลาไม่น้อยกว่า สามสิบวัน โดยอย่างน้อยปีละสองครั้ง ภายในเดือนเมษายน และภายในเดือนตุลาคมของทุกปี

การติดตามและประเมินผลแผนพัฒนา เป็นเครื่องมือที่จำเป็นในการปรับปรุงประสิทธิภาพ ของโครงการที่ดำเนินการอยู่โดยที่การติดตาม หมายถึง กิจกรรมภายในโครงการซึ่งถูกออกแบบมา เพื่อให้ข้อมูลย้อนกลับเกี่ยวกับการดำเนินโครงการปัญหาที่กำลังเผชิญอยู่ และประสิทธิภาพของ วิธีการดำเนินงานให้ลุล่วงค่าใช้จ่ายโครงการสูงเกินกว่าที่กำหนดไว้กลุ่มเป้าหมายหลักของโครงการ ไม่ได้รับประโยชน์หรือได้รับน้อยกว่าที่ควรจะเป็น เกิดปัญหาในการควบคุมคุณภาพของการ ดำเนินงานเสียเวลาในการตรวจสอบความขัดแย้งในการปฏิบัติงานภายในหน่วยงานหรือระหว่าง หน่วยงานกลุ่มเป้าหมายที่ได้รับประโยชน์จากโครงการ

**การติดตาม (Monitoring)**คือ การตรวจติดตามงานหรือการปฏิบัติงาน เพื่อลด ปัญหาที่เกิดขึ้นในระหว่างการทำงาน การติดตามงานเป็นเครื่องมือที่ใช้สำหรับ การควบคุมการ ดำเนินงาน เพื่อประโยชน์ในการปรับปรุงหรือเปลี่ยนแปลงการปฏิบัติงานให้เป็นไปด้วยดีในทันทีที่ เกิดปัญหาอุปสรรค ซึ่งการติดตามแผนพัฒนาขององค์กรปกครองส่วนท้องถิ่น จะเป็นการตรวจสอบ ข้อมูลย้อนกลับเกี่ยวกับการดำเนินงาน ปัญหาที่กำลังเผชิญอยู่และประสิทธิภาพของวิธีการดำเนินงาน หากไม่มีการติดตามแล้ว ย่อมส่งผลให้เกิดความล่าช้าในการดำเนินงานให้ลุล่วง ค่าใช้จ่ายสูงเกินกว่า ที่กำหนดไว้กลุ่มเป้าหมายหลักไม่ได้รับประโยชน์หรือได้รับน้อยกว่าที่ควรจะเป็น เป็นต้น

**การประเมินผล (Evaluation)**คือการตรวจสอบผลการดำเนินงานในระหว่างที่กำลังดำเนินการ(On-going Evaluation)หรือ ภายหลังจากการดำเนินการสำเร็จสิ้นไปแล้ว(Ex-post Evaluation) ซึ่งการประเมินผล เป็นสิ่งจำเป็นเช่นเดียวกับการติดตาม การประเมินผลแผนงาน จะเป็นการบ่งชี้ว่า แผนงานที่กำหนดไว้ได้มีการปฏิบัติหรือไม่ อย่างไร อันเป็นตัวชี้วัดว่าแผนงานที่ได้ดำเนินการไปแล้วนั้นให้ผลเป็นอย่างไร นำไปสู่ความสำเร็จตามแผนงานที่กำหนดไว้หรือไม่ ซึ่งผลที่ได้จากการติดตาม และประเมินผล ถือว่าเป็นข้อมูลย้อนกลับที่สามารถนำไปใช้ในการปรับปรุงและตัดสินใจในการจัดทำแผนพัฒนาท้องถิ่นต่อไป

เทศบาลเมืองเขลางค์นครเดิมมีฐานะเป็นสุขาภิบาลได้รับประกาศจัดตั้งเป็นสุขาภิบาลตามประกาศกระทรวงมหาดไทยเรื่องการจัดตั้งสุขาภิบาลชุมพู่ อำเภอเมือง จังหวัดลำปาง ณ วันที่ ๔ มีนาคม ๒๕๑๒และประกาศในราชกิจจานุเบกษา เล่มที่ ๘๖ตอนที่ ๒๒ลงวันที่ ๑๘มีนาคม ๒๕๑๒ ขณะนั้นมีพื้นที่ในการปกครอง ๔ตำบล ๓๗หมู่บ้าน พื้นที่ ๑๕๐.๑๔ตารางกิโลเมตรเขตการปกครองได้ถูกเทศบาลนครลำปางขยายเขตเข้ามาประมาณ ๑๑ตารางกิโลเมตรตามประกาศกระทรวงมหาดไทย เรื่องการเปลี่ยนแปลงเขตเทศบาลเมืองลำปาง จังหวัดลำปาง ลงวันที่ ๒๘เมษายน ๒๕๓๔และในพระราชกฤษฎีกาเปลี่ยนแปลงเขตเทศบาลเมืองลำปาง จังหวัดลำปาง พ.ศ.๒๕๓๔และประกาศในราชกิจจานุเบกษาเล่มที่ ๑๐๘ตอนที่ ๑๘๖ลงวันที่ ๒๔ตุลาคม ๒๕๓๔เหลือพื้นที่ประมาณ ๑๓๙.๑๔ตารางกิโลเมตร ๔ตำบล ๓๗หมู่บ้านและได้เปลี่ยนแปลงฐานะ เป็นเทศบาลตำบลตามพระราชบัญญัติเปลี่ยนแปลงฐานะของสุขาภิบาลเป็นเทศบาล พ.ศ.๒๕๔๒พร้อมเปลี่ยนชื่อเทศบาลเป็นเทศบาลเมืองเขลางค์นครตามประกาศกระทรวงมหาดไทย เรื่อง เปลี่ยนชื่อ และเปลี่ยนแปลงฐานะเทศบาลตำบลเป็นเทศบาลเมือง เมื่อวันที่ ๘มีนาคม ๒๕๔๗และได้มีการประกาศยุบสภาตำบลพระบาทรวมเขตเทศบาล ตามประกาศกระทรวงมหาดไทย เรื่อง รวมสภาตำบลกับเทศบาล เมื่อวันที่ ๑กรกฎาคม พ.ศ.๒๕๔๗ซึ่งทำให้มีพื้นที่เพิ่มขึ้นเป็น ๑๙๕.๔๙ตารางกิโลเมตร ครอบคลุมพื้นที่ ๔ตำบลประกอบด้วย ตำบลชุมพู่ ตำบลปลงแสนทอง ตำบลพระบาท และตำบลกล้วยแพะ และมีชุมชนย่อย ๖๓ชุมชน ห่างจากกรุงเทพมหานครตามเส้นทางหลวงแผ่นดินสายพหลโยธิน ๖๐๔กิโลเมตร

ปัจจุบันเทศบาลเมืองเขลางค์นครมีสำนักงานชั่วคราว ตั้งอยู่เลขที่ ๗๐ , ๗๐/๑ และ ๗๐/๒ ถนนบุญโยงตำบลเวียงเหนือ อำเภอเมือง จังหวัดลำปาง และได้ดำเนินงานโดยยึดถือรัฐธรรมนูญแห่งราชอาณาจักรไทย พ.ศ.๒๕๖๐ พระราชบัญญัติเทศบาล พ.ศ.๒๕๙๖(แก้ไขเพิ่มเติม พ.ศ.๒๕๔๐ ) พระราชบัญญัติกำหนดแผนและขั้นตอนการกระจายอำนาจให้แก่องค์กรปกครองส่วนท้องถิ่น พ.ศ. ๒๕๔๒ รวมทั้งกฎหมายส่งเสริมการปกครองท้องถิ่นอื่นๆส่งผลให้เทศบาลเมืองเขลางค์นครมีอำนาจและหน้าที่ในการจัดระบบบริการสาธารณะเพื่อประโยชน์ของประชาชนในท้องถิ่นของตนเองที่สำคัญ ได้แก่ การจัดทำแผนพัฒนาท้องถิ่นของตนเอง การพัฒนาโครงสร้างพื้นฐานสาธารณูปโภค



และสาธารณสุข การจัดการศึกษา การสาธารณสุข อนามัยและสิ่งแวดล้อม การส่งเสริมการลงทุก การพาณิชย์กรรม การส่งเสริมการท่องเที่ยวและการประกอบอาชีพของประชาชน การสังคม สงเคราะห์และคุณภาพชีวิต เด็ก สตรี คนชราและผู้ด้อยโอกาส การจัดระเบียบชุมชนและสังคม การรักษาความสงบเรียบร้อย การบำรุงรักษาศิลปวัฒนธรรม จารีตประเพณีและภูมิปัญญาอันดีงาม ของท้องถิ่น การป้องกันบรรเทาสาธารณภัย การปรับปรุงที่อยู่อาศัยและแหล่งเสื่อมโทรม รวมทั้งการ ส่งเสริมประชาธิปไตย ความเสมอภาค สิทธิและเสรีภาพ การมีส่วนร่วมของประชาชนในการพัฒนา ท้องถิ่น ฯลฯ ทั้งนี้การปฏิบัติงานตามอำนาจหน้าที่ของเทศบาลต้องเป็นไปเพื่อประโยชน์สุขของ ประชาชนโดยยึดหลักธรรมาภิบาลเป็นแนวทางในการบริหารงานและควรส่งเสริมการมีส่วนร่วมของ ประชาชนในการจัดทำแผนพัฒนาเทศบาล การจัดทำงบประมาณ การจัดซื้อจัดจ้าง การตรวจสอบ การทำงาน การประเมินผลการปฏิบัติงานและการเปิดเผยข้อมูลข่าวสาร

เทศบาลเมืองเขลางค์นคร ได้จัดทำแผนพัฒนาเทศบาลเมืองเขลางค์สามปี (๒๕๖๐- ๒๕๖๒) โดยเน้นให้ประชาชนในพื้นที่ได้มีส่วนร่วมในกระบวนการจัดทำแผนพัฒนาท้องถิ่นของตนเอง และใช้แผนพัฒนาเมืองเขลางค์สามปีเป็นเครื่องมือในการบริหารงาน ประสานงานและติดตาม ประเมินผลซึ่งจะทำให้ท้องถิ่นสามารถดำเนินงานตามเป้าหมายที่วางไว้ นอกจากนี้พระราชกฤษฎีกา ว่าด้วยหลักเกณฑ์และวิธีการบริหารจัดการบ้านเมืองที่ดี พ.ศ.๒๕๕๖ยังได้กำหนดว่าส่วนราชการต้อง จัดให้มีการติดตามประเมินผลการปฏิบัติราชการ โดยคณะผู้ประเมินอิสระเกี่ยวกับผลสัมฤทธิ์ ของภารกิจ คุณภาพ ความพึงพอใจของประชาชนผู้รับบริการ ความคุ้มค่าในภารกิจ สำหรับทิศทางการพัฒนาท้องถิ่น เทศบาลเมืองเขลางค์นครได้กำหนดยุทธศาสตร์การพัฒนา (Strategic Planning) จำนวน ๖ ด้านดังนี้

- ๑.๑ ยุทธศาสตร์พัฒนาโครงสร้างพื้นฐานการบริการสาธารณะและพัฒนาระบบผังเมือง
  - ๑.๒ ยุทธศาสตร์การพัฒนาคนสู่สังคมแห่งการเรียนรู้ตลอดชีวิตอย่างยั่งยืน
  - ๑.๓ ยุทธศาสตร์เสริมสร้างความเข้มแข็งการบริหารจัดการองค์กรชุมชนและเพื่อความ มั่นคงและเป็นธรรมในสังคม
  - ๑.๔ ยุทธศาสตร์ด้านการสนับสนุน ส่งเสริมสร้างความเข้มแข็งของภาคเกษตรโดยการเพิ่ม ประสิทธิภาพและสร้างมูลค่าเพิ่มให้สินค้าเกษตร
  - ๑.๕ ยุทธศาสตร์การพัฒนาสังคม คุณภาพชีวิต และความเข้มแข็งของชุมชน
  - ๑.๖ ยุทธศาสตร์การอนุรักษ์ฟื้นฟูทรัพยากรธรรมชาติและสิ่งแวดล้อม
- รวมถึงการประเมินความพึงพอใจของประชาชนที่มีต่อการดำเนินการโครงการด้าน โครงสร้างพื้นฐานของเทศบาลเมืองเขลางค์นคร

เพื่อให้บรรลุเป้าหมายการดำเนินงานตามที่ได้กำหนดไว้ เทศบาลเมืองเขลางค์นครจึงต้อง มีการประเมินผลที่ได้ดำเนินการในปีงบประมาณ พ.ศ.๒๕๖๐ (๑ ตุลาคม ๒๕๕๙-๓๐ กันยายน

๒๕๖๐) เพื่อให้ทราบถึงผลการดำเนินงานว่าบรรลุวัตถุประสงค์ที่กำหนดไว้หรือไม่สามารถตอบสนองต่อปัญหาและความต้องการของประชาชนในท้องถิ่นมากนักน้อยเพียงใดซึ่งกรมส่งเสริมการปกครองส่วนท้องถิ่น กระทรวงมหาดไทย ได้กำหนดให้องค์กรปกครองส่วนท้องถิ่นดำเนินการประเมินแผนยุทธศาสตร์การพัฒนาท้องถิ่นอย่างต่อเนื่อง

คณะผู้บริหารเทศบาลเมืองเขลางค์นคร มีความมุ่งมั่นที่จะแก้ไขปัญหาและพัฒนาท้องถิ่นมาอย่างต่อเนื่อง โดยมุ่งเน้นให้ประชาชนและภาคีเครือข่ายทุกภาคส่วนเข้ามีส่วนร่วมในการวางแผนเพื่อกำหนดทิศทางการพัฒนาท้องถิ่น ร่วมตรวจสอบ ติดตามและประเมินผลการดำเนินงานของคณะผู้บริหารเพื่อให้ท้องถิ่นเกิดการพัฒนาอย่างยั่งยืน เทศบาลเมืองเขลางค์นครจึงได้มอบหมายให้คณะมนุษยศาสตร์และสังคมศาสตร์ มหาวิทยาลัยราชภัฏรำไพพรรณี ทำหน้าที่เป็นผู้ติดตามและประเมินผลการดำเนินงานตามแผนพัฒนาเทศบาลเมืองเขลางค์สามปี (๒๕๖๐ -๒๕๖๒) ประจำปีงบประมาณ พ.ศ. ๒๕๖๐ เพื่อทราบความก้าวหน้าว่ามีการดำเนินการตามแผนที่วางไว้หรือไม่ ผลการดำเนินงานบรรลุวัตถุประสงค์ที่กำหนดหรือไม่ อย่างไร และประชาชนในท้องถิ่นมีความพึงพอใจมากน้อยเพียงใด และวัดความสำเร็จของแผนพัฒนา เพื่อนำไปใช้ในการแก้ไขหรือปรับปรุงการดำเนินโครงการตามแผนพัฒนาในปีต่อไปได้อย่างแท้จริงมากขึ้นเพื่อก่อให้เกิดประโยชน์ต่อการปรับปรุงการดำเนินงานให้บรรลุเป้าหมายของการพัฒนาท้องถิ่นต่อไป ในขณะเดียวกันผลของการประเมินสามารถวัดผลบรรลุ

## ๑.๒ วัตถุประสงค์

๑. เพื่อให้ได้ข้อมูลและผลการดำเนินการตามแผนพัฒนาสามปี (พ.ศ.๒๕๖๐-๒๕๖๒)ของเทศบาลเมืองเขลางค์นคร สำหรับใช้เป็นฐานข้อมูลของการกำหนดโครงการและการจัดทำแผนพัฒนาในปีต่อไป

๒. เพื่อประเมินผลและตรวจสอบระดับความพึงพอใจของประชาชนในเขตเทศบาลเมืองเขลางค์นครต่อผลการดำเนินงานในรอบปีงบประมาณ ๒๕๖๐(๑ ตุลาคม ๒๕๕๙ – ๓๐ กันยายน ๒๕๖๐) ของเทศบาลเมืองเขลางค์นครว่าอยู่ระดับใด

๓. เพื่อตรวจสอบและติดตามผลความก้าวหน้าในการบริหารจัดการโครงการในแผนพัฒนาสามปี(พ.ศ. ๒๕๖๐ - ๒๕๖๒)ของเทศบาลเมืองเขลางค์นคร ที่ได้รับการจัดสรรงบประมาณเพื่อดำเนินการแล้ว

๔. เพื่อทราบถึงความต้องการที่แท้จริงของประชาชนในพื้นที่เทศบาลเมืองเขลางค์นคร และแก้ไขได้ตรงกับปัญหาที่เกิดขึ้น

### ๑.๓ ผลที่คาดว่าจะได้รับ

๑. ได้รับทราบข้อมูลและผลการติดตามและประเมินผลการดำเนินงานตามแผนพัฒนาสามปี (พ.ศ.๒๕๖๐ -๒๕๖๒)ของเทศบาลเมืองเขลางค์นคร

๒. สามารถทราบระดับความพึงพอใจของประชาชนในเขตเทศบาลเมืองเขลางค์นครที่มีต่อผลการดำเนินงานในรอบปีงบประมาณ ๒๕๖๐ ของเทศบาลเมืองเขลางค์นคร

๓. เทศบาลเมืองเขลางค์นครสามารถนำผลการติดตามและประเมินผลการดำเนินงานตามแผนพัฒนาสามปี (พ.ศ. ๒๕๖๐ - ๒๕๖๒) มาใช้เป็นพื้นฐานข้อมูลในการปรับปรุง และแก้ไขการดำเนินงานของเทศบาลในปีต่อไป

## บทที่ ๒

### การติดตามและประเมินผลแผนพัฒนา

#### ๒.๑ แนวคิดด้านการติดตามและประเมินผล

การติดตามและประเมินผล เป็นกระบวนการที่สำคัญกระบวนการหนึ่งของกระบวนการจัดการองค์กร ซึ่ง วิลเลียม เอ ชโรด (William A. Shrode) และแดน วอยช์ จูเนียร์ (Dan Voich, Jr.) ได้ให้คำนิยามว่า การจัดการคือ “กิจกรรมหรือกระบวนการสำหรับการประสานและบูรณาการการใช้ทรัพยากรเพื่อการบรรลุเป้าหมายขององค์กรด้วยการใช้คนซึ่งคนจะใช้เทคนิคและข่าวสารในโครงสร้างขององค์กร” ซึ่งจากคำจำกัดความนี้ได้สะท้อนให้เห็นว่าการจัดการหมายถึงการปฏิบัติซึ่งอาศัยองค์ความรู้ของทฤษฎีองค์การมาใช้ให้บรรลุเป้าหมายขององค์กร ซึ่งอาจจะเป็นผลผลิตบริการ หรือความพึงพอใจ ซึ่งกระบวนการจัดการดังกล่าวประกอบด้วย การวางแผน (Planning) การจัดองค์กร (Organizing) การเป็นผู้นำ (Leading) และการประเมินผล (Evaluation)

สำหรับกระบวนการติดตามและประเมินผลในปัจจุบันนี้ ตามแนวคิดของ Robert S. Kaplan และ David P. Norton ๒ ได้เสนอแนวคิด Balanced Scorecard เพื่อใช้ในการวัดผลของกิจการที่จะทำให้ผู้บริหารระดับสูงเห็นภาพรวมขององค์กรได้ชัดเจนขึ้น ให้ได้ภาพรวมขององค์กรอย่างสมดุลขึ้น โดยการวัดผลนอกจากการวัดทางด้านการเงินที่เป็นผลของการดำเนินงานที่เกิดขึ้นมาแล้ว ต้องมีการวัดผลด้านกระบวนการบริหารงาน การสร้างความพอใจให้แก่ลูกค้า ตลอดจนสร้างนวัตกรรมและการเรียนรู้ให้แก่องค์กรเพื่อเพิ่มขีดความสามารถในการแข่งขันและการสร้างอนาคตให้แก่องค์กรด้วย ด้วยแนวคิดนี้ผู้บริหารสามารถประเมินศักยภาพโดยรวมขององค์กรและความสามารถในการแข่งขันและอนาคตขององค์กรนั้นๆ ได้ชัดเจนยิ่งขึ้น โดยขอบเขตหรือองค์ประกอบในการวัดผลตามแนวคิดของ Balanced Scorecard ภายใต้มุมมองแต่ละด้านนั้นจะประกอบด้วยประเด็นต่างๆ ได้แก่

(๑) วัตถุประสงค์ (objective) เพื่อเป็นการกำหนดวัตถุประสงค์ของแต่ละมุมมองที่ต้องการจะชี้วัด

(๒) ตัวชี้วัด (Performance Indication) คือ ตัวชี้วัดนั้นจะแสดงให้เห็นว่าองค์กรได้บรรลุถึงวัตถุประสงค์ในแต่ละด้านหรือไม่

(๓) เป้าหมาย (Target) คือ เป้าหมายหรือค่าตัวเลขที่ตั้งไว้ เพื่อให้องค์กรบรรลุถึงค่านั้นๆ

(๔) แผนงาน โครงการที่ตั้งใจ (Initiatives) คือ แผนการปฏิบัติงานที่มีการลำดับเป็นขั้นๆ ในการจัดทำกิจกรรม

ซึ่งจากแนวคิดดังกล่าว สามารถนำมากำหนดเป็นตัวแบบเพื่ออธิบายกระบวนการบริหารจัดการองค์กรในภาพรวม ซึ่งเป็นการผสมผสานระหว่างแนวคิดด้านการบริหารจัดการเชิงกลยุทธ์, วัดผลตามแนวคิดของ Balanced Scorecard ภายใต้วัดแบบของทฤษฎีระบบได้ดังนี้

ตัวแบบแสดงกระบวนการบริหารจัดการองค์กรในภาพรวมตามแนวคิดทฤษฎีระบบ

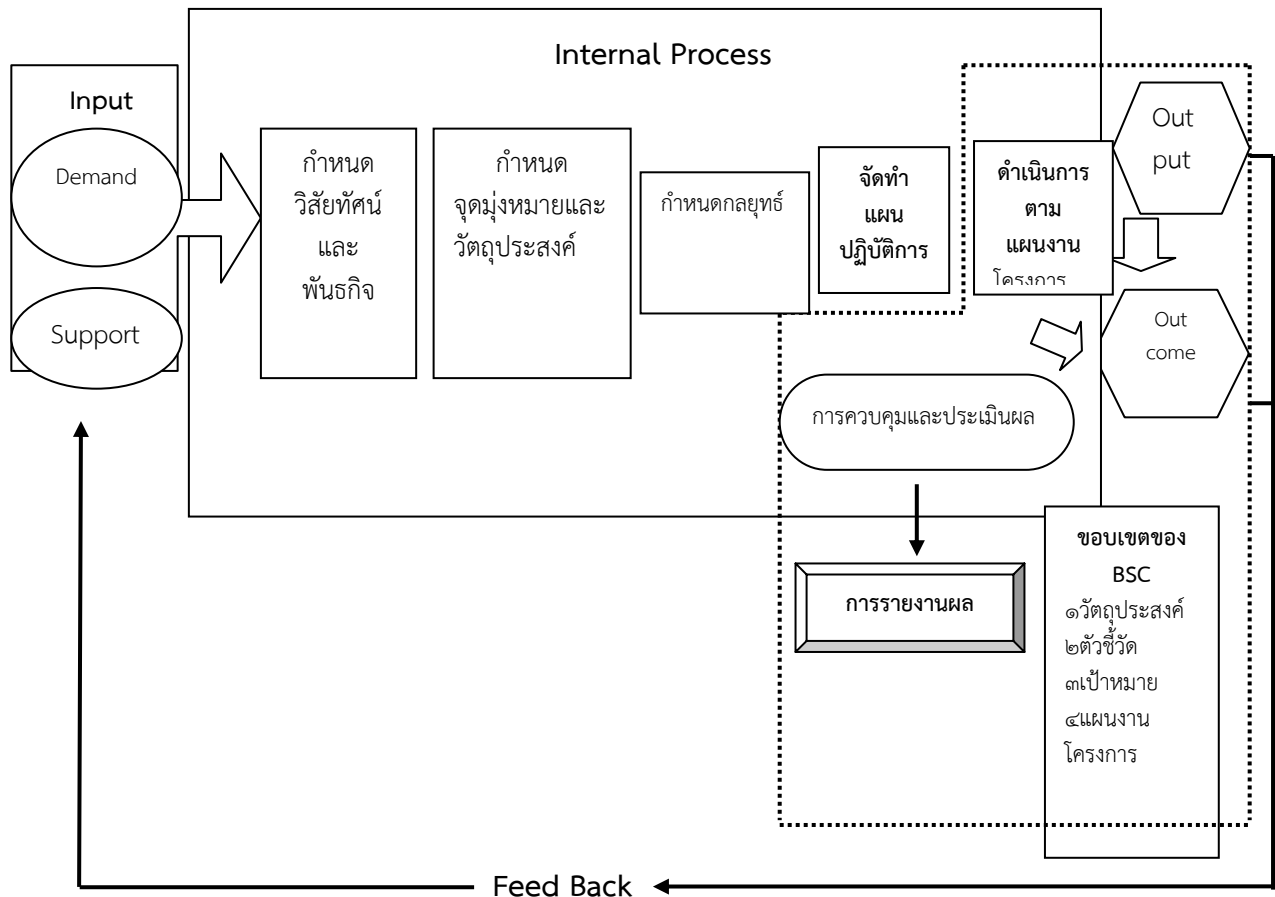

ภาพที่ ๑ แสดงให้เห็นถึงกระบวนการในการบริหารจัดการองค์กร

จากแผนภาพข้างต้น แสดงให้เห็นถึงกระบวนการในการบริหารจัดการองค์กรโดยจะเริ่มต้นตั้งแต่ปัจจัยนำเข้า (Input) อันประกอบด้วยความต้องการหรือข้อเรียกร้อง(Demand) และแรงสนับสนุน (Support) ที่เป็นเสมือนแรงผลักดันหรือแรงกระตุ้นให้องค์กรเริ่มกระบวนการในการบริหารจัดการ (Internal Process) เพื่อก่อให้เกิดผลผลิต (Output)หรือผลลัพธ์ (Outcome) ที่สามารถสนองต่อความต้องการหรือการสนับสนุนต่างๆ ซึ่งผลผลิตหรือผลลัพธ์ดังกล่าวนี้ จะเป็นผลสะท้อน (Feed Back) กลับมาเป็นปัจจัยนำเข้าอีกครั้งหนึ่ง โดยมีกระบวนการควบคุม

และประเมินผลเป็นอีกปัจจัยในการช่วยสะท้อนผลการดำเนินงาน ประสิทธิภาพ ประสิทธิผลของผลลัพธ์และผลผลิต กลับไปสู่กระบวนการ

บริหารจัดการ เพื่อปรับปรุงกลยุทธ์ พัฒนาระบบการ ปรับปรุงหรือขยายผลการดำเนินการต่อไปในด้านการควบคุม ติดตาม และประเมินผลการปฏิบัติงานนั้น เหนือในการวัดความสำเร็จในผลิตภาพทั้งในด้านการปฏิบัติงานและการบริหารจัดการมิได้มีเพียงแค่ประสิทธิผลและประสิทธิภาพเท่านั้น ยังมีหลักการ แนวคิด และทฤษฎีที่เกี่ยวข้องอีกดังต่อไปนี้

#### ๑.๑ แนวคิดในการควบคุมและประเมินผลแผนกลยุทธ์ มีองค์ประกอบที่สำคัญได้แก่ ๓

๑.๑.๑ การติดตามผลการดำเนินการ (Track Status) เป็นเครื่องมือสำคัญของผู้บริหารที่จะสร้างความมั่นใจได้ว่า การปฏิบัติงานขององค์กรเป็นไปในทิศทางที่ถูกต้อง และสามารถสร้างผลงานที่สอดคล้องตามเป้าประสงค์หรือจุดมุ่งหมายที่วางเอาไว้ การติดตามผลการดำเนินงานจะช่วยให้ผู้บริหารทราบข้อมูลที่เป็นตัวบ่งชี้ปัญหาและอุปสรรคที่เกิดขึ้นซึ่งจะเป็นข้อมูลแก่ผู้บริหารในการปรับเปลี่ยนกลยุทธ์ให้สอดคล้องกับสถานการณ์ที่เปลี่ยนแปลงไปการติดตามผลการดำเนินงานนี้ หมายรวมถึงการรวบรวมผลการดำเนินงานในแต่ละช่วงเวลาของกิจกรรม งานโครงการต่างๆ สอดคล้องตามตัวชี้วัดผลสำเร็จของการดำเนินงานในแต่ละระดับที่ได้กำหนดไว้ในแผนปฏิบัติงานประจำปี

๑.๑.๒ การรายงานความก้าวหน้า (Communicate Progress) เป็นกระบวนการหลังจากที่ได้มีการรวบรวมข้อมูลเกี่ยวกับผลการดำเนินงานตามแผนกลยุทธ์ภายใต้กรอบของตัวชี้วัดผลสำเร็จของการดำเนินงานในแต่ละช่วงเวลาแล้ว เป็นหน้าที่ของผู้มีหน้าที่ในการกำกับติดตามผลที่จะต้องจัดทำรายงานสรุปเสนอต่อผู้บริหารให้ได้รับทราบความก้าวหน้าในการปฏิบัติงานเป็นระยะ รวมทั้งควรส่งข้อมูลย้อนกลับให้แก่ผู้ปฏิบัติงานที่เกี่ยวข้อง เพื่อช่วยให้ผู้รับผิดชอบแต่ละระดับดำเนินการปรับปรุงแก้ไขการปฏิบัติงานให้เป็นไปตามแนวทางที่เหมาะสม

๑.๑.๓ การวัดผลและประเมินผล (Measurement and Evaluation) จะประกอบด้วยกระบวนการย่อย ๓ ขั้นตอน ได้แก่ การเก็บรวบรวมข้อมูล การวิเคราะห์และประเมินผลข้อมูลและการนำเสนอผลการประเมิน การวัดผลและประเมินผลจะเป็นการประเมินผลสำเร็จของการปฏิบัติงานตามแผนในแต่ละรอบเวลาที่กำหนด ซึ่งผลที่ได้จากการประเมินจะเป็นข้อมูลพื้นฐานในการวางแผนกลยุทธ์รอบต่อไปขององค์กร

#### ๑.๒ แนวคิดและหลักการในด้านการควบคุมและติดตามผลการปฏิบัติงานได้แก่

##### ๑.๒.๑ กระบวนการในการควบคุมและติดตามผล แยกเป็น ๔ ขั้นตอน คือ

๑) การกำหนดมาตรฐานที่ใช้วัด (Establishing Standard) ทุกองค์กรจะมีวัตถุประสงค์ขององค์กร ดังนั้นมาตรฐานที่กำหนดนโยบายจะต้องสอดคล้องกับวัตถุประสงค์นั้น มาตรฐานโดยทั่วไปแยกเป็น ๒ ประเภท ได้แก่



๑.๑) มาตรฐานผลผลิต (Output Standard) ซึ่งวัดด้วยปริมาณ คุณภาพ ต้นทุน และเวลาที่ใช้ จำนวนเงินที่ใช้เปรียบเทียบกับงบประมาณ จำนวนหน่วยผลิตและขนาดของ บริการที่ใช้ในระยะเวลาที่กำหนด

๑.๒) มาตรฐานปัจจัยที่ใช้ในการผลิต (Input Standard) จะวัดด้วยความพยายามที่ให้กับงาน (Work Effort) เช่น การวัดประสิทธิภาพในการใช้ทรัพยากร เป็นต้น

๒) การวัดผลงานที่ทำได้จริง (Measuring Actual Performance) ได้แก่ การวัดผลงานที่เกิดขึ้นจริงเป็นหน่วยการผลิตที่จริง หรือความพยายามที่ให้กับงานจริง หน่วยวัดที่ใช้ จะต้องเป็นอย่างเดียวกันกับมาตรฐานที่กำหนดขึ้นมา เช่นจำนวนที่ผลิต จำนวนวันที่ขาดงาน จำนวน แพ้ม จำนวนรายได้ที่เกิดขึ้นซึ่งผลงานเหล่านี้ได้มาจากการรายงาน การสังเกต และสถิติตัวเลขต่างๆ

๓) การเปรียบเทียบผลงานที่ทำได้จริงกับมาตรฐาน (Comparing Actual Performance with Standard) เป็นการเปรียบเทียบเนื้อหาความแตกต่างที่เกิดขึ้น ระหว่างหน่วยงานที่ทำให้จริงกับมาตรฐาน

๔) การแก้ไขให้ถูกต้อง (Taking Corrective Action) ได้แก่การดำเนินการ ทางด้านการบริหาร เมื่อพบความแตกต่างระหว่างผลงานที่เกิดขึ้นจริง กับมาตรฐานเพื่อปรับการ ดำเนินงานให้เป็นไปตามแผนที่ต้องการ

๑.๒.๒ เทคนิคในการควบคุมและติดตามผล แบ่งออกเป็น ๔ ด้าน ดังนี้๕

๑) การควบคุมด้านคุณภาพ หมายถึงเทคนิคต่างๆ ที่นำมาใช้เพื่อวัดว่าสินค้า และบริการที่ผลิตได้นั้น ตรงต่อความต้องการของลูกค้า

๒) การควบคุมด้านปริมาณ คือการควบคุมที่มีการใช้ตัวเลขต่างๆ เพื่อนำมาใช้ วัดผลในทางปริมาณ เช่นการวัดจำนวนผลผลิตว่าเป็นไปตามที่ตั้งเป้าหมายเอาไว้หรือไม่

๓) การควบคุมด้านค่าใช้จ่าย โดยการใช้งบประมาณเพื่อควบคุม ค่าใช้จ่าย ซึ่งเป็นเทคนิคที่สำคัญและนิยมใช้มากที่สุด โดยการให้หน่วยงานจัดทำงบประมาณการใช้ ใช้จ่ายในทุกๆ ด้านไว้ล่วงหน้า เมื่อเข้าสู่ขั้นตอนการปฏิบัติผู้บริหารก็จะสามารถควบคุมค่าใช้จ่าย โดยวัดผลการใช้จ่ายที่เกิดขึ้นกับงบประมาณที่ตั้งเอาไว้

๔) การควบคุมด้านเวลา คือการควบคุมให้งานต่างๆ ดำเนินไปได้โดยสามารถ จัดทำได้เสร็จตามกำหนดเวลาที่วางเอาไว้

๑.๒.๓ การควบคุมและติดตามผลที่มีประสิทธิภาพ ประกอบด้วย ๖

๑) ความถูกต้อง (Accuracy) ระบบการควบคุมและติดตามผลที่ถูกต้องจะทำให้เกิดความน่าเชื่อถือ และนำไปใช้ได้ผลตามที่ต้องการ หากการควบคุมเกิดจากข้อมูลที่ไม่ถูกต้อง จะทำให้ฝ่ายบริหารแก้ไขไม่ตรงจุด โดยไม่อาจทราบได้ว่าควรแก้ไขอย่างไร หรือควรดำเนินการต่อไป อย่างไร

๒) ความทันเวลา (Timeliness) ระบบการควบคุมและติดตามผลที่ดีจะต้องสามารถกระตุ้นให้ผู้บริหารสนใจและเอาใจใส่ได้ทันเวลา เพื่อการแก้ไขหรือป้องกันความเสียหายที่อาจเกิดขึ้น โดยข้อมูลจากการควบคุมและติดตามผลอาจไม่มีความหมายเลยหากได้รับมาล่าช้ากว่าเวลาอันควร ดังนั้นระบบการควบคุมและติดตามผลที่ดีจะต้องสามารถนำมาใช้แก้ปัญหาได้อย่างทันเวลา

๓) ความประหยัด (Economy) ระบบการควบคุมและติดตามผลจะต้องสามารถทำให้เกิดประโยชน์ที่คุ้มค่าเมื่อเปรียบเทียบกับค่าใช้จ่ายที่เกิดขึ้นโดยจะต้องใช้ระดับของการควบคุมให้น้อยที่สุด ประหยัดที่สุด แต่เกิดประสิทธิภาพและประสิทธิผลสูงสุด

๔) ความยืดหยุ่น (Flexibility) ระบบการควบคุมและติดตามผลที่ดีจะต้องมีความยืดหยุ่น สอดคล้องกับการเปลี่ยนแปลงและการเกิดขึ้นใหม่ของสถานการณ์ต่างๆ ซึ่งระบบการควบคุมควรปรับตัวตามเวลาและสภาพแวดล้อม

๕) การสามารถเข้าใจได้ (Understandability) ระบบการควบคุมและติดตามผลควรมีความซับซ้อนน้อยที่สุด เพื่อความสะดวกในการใช้และคนที่เกี่ยวข้องกับระบบการควบคุมสามารถเข้าใจได้ง่าย

๖) การมีมาตรฐานที่สมเหตุสมผล (Reasonable Criteria) การกำหนดมาตรฐานของการควบคุมและติดตามผลจะต้องสมเหตุสมผล และสามารถทำได้จริงจึงจะสามารถจูงใจให้ผู้ปฏิบัติงานปฏิบัติตามได้

๗) การจัดระบบอย่างมีกลยุทธ์ (Strategic Placement) ผู้บริหารจะต้องจัดวางระบบการควบคุมและติดตามผลอย่างมีกลยุทธ์ อันจะทำให้องค์กรบรรลุวัตถุประสงค์ในการควบคุมได้ ซึ่งระบบการควบคุมและติดตามผลควรครอบคลุมกิจกรรม เหตุการณ์ และการดำเนินงานทุกอย่างภายในองค์กรซึ่งถ้าหากองค์กรนำระบบการควบคุมและติดตามผลมาใช้โดยขาดกลยุทธ์ที่เหมาะสมก็ จะไม่สามารถบรรลุผลตามต้องการได้

๘) การเน้นกฎแห่งข้อยกเว้น (Emphasis on The Exception) ทั้งนี้เนื่องจากผู้บริหารไม่สามารถจะควบคุมและติดตามผลทุกอย่างได้ จึงต้องเน้นเฉพาะเรื่องที่สำคัญ หรือควบคุมติดตามเฉพาะในหลักใหญ่ที่เป็นสาระสำคัญจริงๆ ไม่ใช่ลงไปดูในรายละเอียดทุกเรื่อง การเข้าไปตรวจสอบควบคุมในทุกรายการจะส่งผลต่อการใช้อำนาจในการบริหารจัดการ อีกทั้งส่งผลให้ไม่สามารถปฏิบัติงานได้อย่างคล่องตัว

๙) การใช้มาตรการหลายๆอย่าง (Multiple Criteria) การควบคุมและติดตามที่เน้นจุดใดจุดหนึ่ง หรือมาตรฐานใดมาตรฐานหนึ่ง จะทำให้มองปัญหาไม่ครอบคลุม เพราะงานแต่ละงานย่อมมีมาตรฐานที่แตกต่างกัน ดังนั้นมาตรฐานในการควบคุมและติดตามผลจึงควรกำหนดให้เหมาะสมสำหรับกิจกรรมแต่ละประเภท

๑๐) การแก้ไขให้ถูกต้อง (Corrective Active) การควบคุมและติดตามผลที่มีประสิทธิภาพ ไม่เพียงแต่เป็นการแจ้งให้รู้ว่ามีข้อบกพร่องผิดพลาดอะไรเกิดขึ้นเท่านั้น แต่จะต้องเสนอแนะด้วยว่า ควรจะดำเนินการแก้ไขอย่างไรเพื่อให้เกิดความถูกต้อง และสามารถดำเนินการต่อไปได้อย่างราบรื่นและประสบผลสำเร็จ

#### ๑.๒.๔ คุณลักษณะของการควบคุมและติดตามผลที่ดี ได้แก่ ๗

๑) ต้องประหยัด ระบบการควบคุมและติดตามผลที่ตึ้นนอกจากจะต้องช่วยให้เกิดความมั่นใจว่าองค์กรจะสามารถทำงานบรรลุวัตถุประสงค์ที่ตั้งเอาไว้แล้วในเวลาเดียวกันการควบคุมและติดตามผลจะต้องคุ้มค่างับต้นทุนในการดำเนินการด้วย ระบบการควบคุมและติดตามผลที่มากเกินไปจนความจำเป็น มีวิธีการหรือเทคนิคที่ยุ่งยาก และเสียค่าใช้จ่ายสูงนั้น ย่อมทำให้เกิดผลเสียมากกว่าผลดี ผู้บริหารจึงควรคำนึงถึงต้นทุนทั้งในแง่ของระยะเวลาและค่าใช้จ่ายที่เกิดขึ้นในการควบคุมและติดตามผลด้วย

๒) รายงานผลต้องรวดเร็ว การควบคุมและติดตามผลจะต้องสามารถรายงานผลความแตกต่างระหว่างเป้าหมายที่พึงได้รับกับผลงานที่เกิดขึ้นจริงได้อย่างรวดเร็ว เพื่อให้ผู้บริหารสามารถดำเนินการแก้ไข และปรับปรุงข้อผิดพลาดที่เกิดขึ้นได้อย่างทันท่วงที

๓) เน้นส่วนสำคัญของผลงาน การควบคุมและติดตามผลจะต้องเน้นถึงส่วนสำคัญของผลงานอันจะส่งผลต่อความสำเร็จตามวัตถุประสงค์ การวัดในรายละเอียดปลีกย่อยที่ไม่ใช่ส่วนสำคัญของความสำเร็จของงานตามวัตถุประสงค์ย่อมไม่เกิดประโยชน์ เพราะจะไม่ช่วยชี้ให้เห็นถึงความเป็นไปที่แท้จริงซึ่งจะมีผลต่อความสำเร็จขององค์กร

๔) สามารถเข้าใจได้ง่าย การควบคุมและติดตามผลจะต้องเข้าใจง่าย ไม่ยุ่งยากซับซ้อน เพราะหากกระบวนการมีความยุ่งยากซับซ้อน หรือเลื่อนลอยจนยากที่จะเข้าใจก็ย่อมไม่เกิดแรงจูงใจในการปฏิบัติตาม และไม่อาจก่อให้เกิดประโยชน์ในทางปฏิบัติได้

๕) เป็นที่ยอมรับ การควบคุมและติดตามผลควรมีการชี้แจงให้ผู้ปฏิบัติเล็งเห็นถึงประโยชน์และเหตุผลประกอบ เพื่อให้ผู้ปฏิบัติเกิดความยอมรับ และทุ่มเทในการปฏิบัติหน้าที่ เพื่อให้บรรลุเป้าหมาย

#### ๑.๒.๕ ประโยชน์ของการควบคุมและติดตามผล มีดังต่อไปนี้ ๘

๑) ทำให้งานต่างๆ มีความสอดคล้องกัน ไม่ว่าจะเป็งานของแต่ละคนหรืองานของแต่ละกลุ่ม รวมถึงงานของแต่ละหน่วยงานสอดคล้องกัน นอกจากนั้นงานตามแผนระยะสั้นและแผนระยะยาวของทั้งองค์กรสอดคล้องกันอีกด้วย

๒) ทำให้เป้าหมายขององค์กรสำเร็จสมบูรณ์ทั้งเป้าหมายหลักและเป้าหมายรองเกิดขึ้นอย่างสอดคล้อง เหมาะสมอย่างมีประสิทธิภาพ หรือด้วยค่าใช้จ่ายที่ต่ำสุด

- ๓) ทำให้วิธีการปฏิบัตินโยบาย และกฎเกณฑ์ข้อบังคับต่างๆขององค์กรดำเนินไปในแนวทางเดียวกัน ตลอดทั้งระบบ
- ๔) ช่วยป้องกันมิให้ทรัพยากรต่างๆ ของหน่วยงานถูกใช้ไปอย่างไม่มีประสิทธิภาพ หรือต้องสูญเสียไปโดยเปล่าประโยชน์
- ๕) ช่วยรักษาคุณภาพของงานให้ตรงตามวัตถุประสงค์และเป้าหมายที่กำหนดไว้ และช่วยให้สามารถผลิตสินค้าและบริการได้ตรงตามความต้องการของลูกค้าและผู้มาใช้บริการ
- ๖) ทำให้สามารถกำหนดมาตรการในการปรับปรุงแก้ไขและป้องกันความผิดพลาดในระหว่างกระบวนการปฏิบัติงานได้ตลอดเวลา ซึ่งเป็นแนวทางที่ดีกว่าการแก้ไขเมื่อการปฏิบัติงานสิ้นสุดลงแล้ว

## ๒.๒ แนวคิดและหลักการในด้านประเมินผลโครงการ

๒.๒.๑ แนวคิดด้านการประเมินผลแผนงาน/โครงการอย่างเป็นระบบ D.Stufflebeam ได้เสนอตัวแบบ (Model) ไว้เรียกชื่อย่อว่า “CIPP Model” ซึ่งประกอบด้วยองค์ประกอบคือ ๔

๑) การประเมินผลบริบทหรือสภาวะแวดล้อม (Context Evaluation) เป็นการประเมินผลแผนงาน / โครงการในภาพกว้าง (Macro Analysis) เป็นรูปแบบพื้นฐานของการประเมินผล โดยทั่วไปเพื่อให้ได้ข้อมูลนำมาเปรียบเทียบกับวัตถุประสงค์ของโครงการโดยจะเน้นในด้านความสัมพันธ์ของแผนงาน / โครงการที่เกี่ยวข้องกับสภาพแวดล้อมทั้งด้านเศรษฐกิจสังคมการเมือง การบริหารเทคโนโลยีสิ่งแวดล้อมระบบนิเวศฯลฯ

๒) การประเมินผลปัจจัยเบื้องต้น (Input Evaluation) เป็นการประเมินผลเกี่ยวกับปัจจัยนำเข้า ได้แก่ การประเมินในด้านอัตรากำลัง งบประมาณวัสดุอุปกรณ์ วิธีการจัดการ เวลา ฯลฯ ว่ามีเพียงพอหรือไม่ การประเมินผลปัจจัยเบื้องต้นนี้จะช่วยให้ได้ข้อมูลเพื่อการตัดสินใจ ว่าควรปรับวัตถุประสงค์เชิงปฏิบัติอย่างไร ใช้อัตรากำลังเท่าใด วงแผนและดำเนินการอย่างไร ซึ่งจะแตกต่างจากการประเมินสภาวะแวดล้อมในแง่ที่ว่า การประเมินปัจจัยเบื้องต้นเป็นการกระทำเฉพาะกรณีนั้นๆ และวิเคราะห์ภายในแผนงาน / โครงการเท่านั้น

๓) การประเมินผลกระบวนการ (Process Evaluation) เป็นการประเมินผลเพื่อหาข้อบกพร่องของการดำเนินงานตามขั้นตอนของแผนงาน/โครงการที่กำหนดไว้เพื่อเป็นข้อมูลสารสนเทศสำหรับนักประเมินผล ตลอดจนเป็นการบันทึกสะสมข้อมูลระหว่างกระบวนการปฏิบัติงาน จะพบว่าการประเมินผลกระบวนการเป็นการค้นหาคำตอบที่ว่าระบบการทำงาน กลไก ขั้นตอนการปฏิบัติงาน ความสัมพันธ์ระหว่างทรัพยากรบุคคลวิธีการติดต่อสื่อสาร ฯลฯ มีประสิทธิภาพเพียงพอหรือไม่ มากน้อยเพียงใด จะมีแนวทางในการปรับปรุงแก้ไขอย่างไร

๔) การประเมินผลผลิต (Product Evaluation) มีจุดมุ่งหมายเพื่อวัดผลและแปลความหมายของผลความสำเร็จของแผนงาน / โครงการโดยทั่วไปการประเมินผลผลิตเป็นการเปรียบเทียบผลงานที่ทำได้ (ทั้งปริมาณ คุณภาพต้นทุน และเวลา) กับเกณฑ์ที่กำหนดไว้ในแผนงาน / โครงการ หากผลงานที่ทำได้สูงกว่าหรือเท่ากับเกณฑ์ แสดงว่าแผนงาน / โครงการประสบผลสำเร็จ แต่ถ้าผลงานที่ทำได้ต่ำกว่าเกณฑ์ ก็แสดงว่าแผนงาน / โครงการไม่ประสบผลสำเร็จ โดยผู้ประเมินผลจะต้องอธิบายถึงสาเหตุ ปัญหา อุปสรรคที่เกิดขึ้น โดยอาจใช้รายงานการประเมินผลสถานะแวดล้อม การประเมินผลปัจจัยเบื้องต้น และการประเมินผลกระบวนการประกอบในการวิเคราะห์ปัญหา อุปสรรคด้วย

๒.๒.๒ รูปแบบและประเด็นการประเมินผลโครงการ ประกอบด้วย

๑) การประเมินผลกระบวนการ (Process Evaluation) หรือการประเมินประสิทธิภาพ (Efficiency Evaluation) จะเน้นการวิเคราะห์ประสิทธิภาพของโครงการ โดยศึกษากระบวนการจัดทำกิจกรรมต่างๆ (Activity) ว่ามีประสิทธิภพมากน้อยเพียงใด ที่จะส่งผลให้เกิดผลงาน (Outputs) ของโครงการ โดยจะพิจารณาถึง

๑.๑) การดำเนินกิจกรรมในแต่ละขั้นตอนว่าช่วยส่งเสริมหรือเป็นปัญหาอุปสรรคในการบรรลุผลงาน (Outputs) และผลลัพธ์ (Outcomes)

๑.๒) การจัดหาทรัพยากร (Resources) ของโครงการในแต่ละ ขั้นตอนตามระยะเวลาที่กำหนด

๑.๓) วิเคราะห์ปัจจัยภายนอกที่อยู่เหนือการควบคุม ซึ่งมีผลต่อการดำเนินกิจกรรม ทั้งทางบวกและทางลบ

๑.๔) มูลค่าของผลงานที่ได้รับเปรียบเทียบกับค่าใช้จ่าย

๒) การประเมินผลที่ได้รับของโครงการ (Project Evaluation) หรือการประเมินประสิทธิผล (Effectiveness Evaluation) จะเน้นการวิเคราะห์ประสิทธิผลของโครงการโดยศึกษา ว่าผลงาน (Outputs) ของโครงการสามารถนำไปสู่การบรรลุวัตถุประสงค์ของ โครงการ (Project Purpose) ได้หรือไม่ เพียงใด โดยประเด็นในการประเมินจะพิจารณาเกี่ยวกับ

๒.๑) ประเมินผลความสำเร็จตามวัตถุประสงค์ของงาน / โครงการตามตัวชี้วัดที่ได้กำหนด

๒.๒) ประเมินผลโดยการวิเคราะห์ความคุ้มค่า (Cost-Effectiveness) ของงาน / โครงการ

๒.๓) วิเคราะห์ปัจจัยภายนอกที่อยู่เหนือการควบคุมซึ่งมีผลต่อการดำเนินกิจกรรม ทั้งทางบวกและทางลบ

๓) การประเมินผลกระทบของโครงการ (Impact Evaluation) จะเน้นการวิเคราะห์ผลที่ได้รับต่อเนื่องจากประสิทธิผลของโครงการ โดยศึกษาว่าผลที่ได้รับจากวัตถุประสงค์ของโครงการ

(Project Purpose) จะไปช่วยสนับสนุนการบรรลุเป้าหมายแผนงาน (Program Goal) ได้มากน้อยเพียงใด โดยประเด็นในการประเมินจะพิจารณาเกี่ยวกับ

๓.๑) ผลสำเร็จตามวัตถุประสงค์ของโครงการ และผลกระทบที่มีต่อแผนงานตามตัวชี้วัดที่ได้กำหนดไว้

๓.๒) วิเคราะห์ปัจจัยภายนอกที่อยู่เหนือการควบคุมซึ่งมีผลต่อการดำเนินกิจกรรม ทั้งทางบวกและทางลบ

### ๒.๓ การติดตามประเมินผล

เนื่องด้วยการติดตามและประเมินผลโครงการเป็นหน้าที่ที่สำคัญอย่างหนึ่งในการดำเนินงานพัฒนาองค์กรปกครองส่วนท้องถิ่น ดังนั้น องค์กรปกครองส่วนท้องถิ่นจึงจำเป็นต้องมีองค์กรที่ทำหน้าที่ติดตามและประเมินผลการพัฒนา

สำหรับการติดตามและประเมินผลแผนพัฒนาขององค์กรปกครองส่วนท้องถิ่นนั้น ระเบียบกระทรวงมหาดไทยว่าด้วยการจัดทำแผนพัฒนาขององค์กรปกครองส่วนท้องถิ่น พ.ศ. ๒๕๔๘ และฉบับแก้ไขเพิ่มเติม พ.ศ. ๒๕๕๙ ข้อ ๒๘ และ ๒๙ กำหนดให้ผู้บริหารท้องถิ่นแต่งตั้งคณะกรรมการติดตามและประเมินผลแผนพัฒนาท้องถิ่นให้มีอำนาจหน้าที่ในการติดตามและประเมินผลแผนพัฒนารายงานผลและเสนอความเห็นที่ได้จากการติดตามและประเมินผลแผนพัฒนาต่อผู้บริหารท้องถิ่นเพื่อให้ผู้บริหารท้องถิ่นเสนอต่อสภาท้องถิ่นและคณะกรรมการพัฒนาท้องถิ่นพร้อมทั้งประกาศผลการติดตามและประเมินผลแผนพัฒนาให้ประชาชนทราบในที่เปิดเผยภายในสิบห้าวันนับแต่วันรายงานผลและเสนอความคิดเห็นดังกล่าว และต้องปิดประกาศไว้เป็นระยะเวลาไม่น้อยกว่าสามสิบวัน โดยอย่างน้อยปีละสองครั้ง ภายในเดือนเมษายน และภายในเดือนตุลาคมของทุกปี ซึ่งคณะกรรมการติดตามและประเมินผลแผน ประกอบด้วย สมาชิกสภาท้องถิ่นที่สภาท้องถิ่นคัดเลือกจำนวนสามคน ผู้แทนประชาคมท้องถิ่นที่ประชาคมท้องถิ่นคัดเลือกจำนวนสองคน ผู้แทนหน่วยงานที่เกี่ยวข้องที่ผู้บริหารท้องถิ่นคัดเลือกจำนวนสองคน หัวหน้าส่วนการบริหารที่คัดเลือกกันเองจำนวนสองคน และผู้ทรงคุณวุฒิที่ผู้บริหารท้องถิ่นคัดเลือกจำนวนสองคน โดยให้คณะกรรมการเลือกกรรมการหนึ่งคนทำหน้าที่ประธานคณะกรรมการ และกรรมการอีกหนึ่งคนทำหน้าที่เลขานุการของคณะกรรมการ โดยให้กรรมการ มีวาระอยู่ในตำแหน่งคราวละสองปีและอาจได้รับการคัดเลือกอีกได้ซึ่งการที่คณะกรรมการมาจากหน่วยงานหลายฝ่ายนี้จะทำให้การติดตามและประเมินผลเป็นไปอย่างมีประสิทธิภาพ และผลของการประเมินสามารถวัดผลบรรลุและวัดความสำเร็จของโครงการเพื่อนำไปใช้ในการแก้ไขหรือปรับปรุงการปฏิบัติงานของโครงการได้อย่างแท้จริง



## แนวทางในการติดตามประเมินผลแผนพัฒนาท้องถิ่น

ระเบียบกระทรวงมหาดไทย ว่าด้วยการจัดทำแผนพัฒนาขององค์กรปกครองส่วนท้องถิ่น พ.ศ. ๒๕๔๘ และฉบับแก้ไขเพิ่มเติม พ.ศ. ๒๕๕๙ ข้อ ๒๙ ได้กำหนดอำนาจหน้าที่ของคณะกรรมการติดตามและประเมินผลแผนพัฒนาขององค์กรปกครองส่วนท้องถิ่นไว้ ดังนี้

๑) กำหนดแนวทาง วิธีการในการติดตามและประเมินผลแผนพัฒนา

๒) ดำเนินการติดตามและประเมินผลแผนพัฒนา

๓) รายงานผลและเสนอความเห็นซึ่งได้จากการติดตามและประเมินผลแผนพัฒนาต่อสภาท้องถิ่น ผู้บริหารท้องถิ่น และคณะกรรมการพัฒนาท้องถิ่น ทั้งนี้ ประกาศผลการติดตามและประเมินผลแผนพัฒนาให้ประชาชนในท้องถิ่นทราบในที่เปิดเผยภายในสิบห้าวันนับแต่วันรายงานผล และเสนอความคิดเห็นดังกล่าว และต้องปิดประกาศไว้เป็นระยะเวลาไม่น้อยกว่าสามสิบวัน โดยอย่างน้อยปีละสองครั้ง ภายในเดือนเมษายน และภายในเดือนตุลาคมของทุกปี

๔) แต่งตั้งคณะอนุกรรมการหรือคณะทำงานเพื่อช่วยปฏิบัติตามที่เห็นสมควร

## การติดตามและประเมินผลแผนยุทธศาสตร์และแผนสามปี

จุดมุ่งหมายสำคัญของการประเมินผลแผนยุทธศาสตร์นั้น คือ การประเมินว่ามีการนำแผนยุทธศาสตร์ไปปฏิบัติอย่างแท้จริงเพียงใด และได้ผลเป็นอย่างไรเพื่อที่จะสามารถวัดความสัมฤทธิ์ผลของแผนยุทธศาสตร์ได้ ในขณะที่เดียวกันก็สามารถเก็บรวบรวมข้อมูลเพื่อใช้เป็นสมมติฐานในการจัดทำแผนยุทธศาสตร์ฉบับต่อไปได้ ดังนั้น การที่จะประเมินผลแผนยุทธศาสตร์การพัฒนาในภาพรวมได้ จำเป็นต้องประเมินผลการปฏิบัติในแต่ละแนวทางการพัฒนาก่อน เพื่อนำไปสู่การวัดความสำเร็จของยุทธศาสตร์ ซึ่งจะแสดงให้เห็นได้ว่าการพัฒนาเป็นไปในแนวทางใด บรรลุวัตถุประสงค์ของการพัฒนาที่ยั่งยืนและตอบสนองต่อวิสัยทัศน์หรือไม่ ดังนั้นในขั้นต้น องค์กรปกครองส่วนท้องถิ่นจึงต้องติดตามประเมินผลแผนพัฒนาสามปี ให้ได้ข้อมูล ข้อเท็จจริง อันจะนำมาสู่บทสรุปที่ไม่บิดเบือนจากผลการปฏิบัติจริงที่เกิดขึ้น

## แนวทางและวิธีการขั้นตอนในการติดตามและประเมินผลแผนยุทธศาสตร์และแผนสามปี

### การติดตาม (Evaluation)

การติดตามนั้น จะทำให้เราทราบได้ว่าขณะนี้ได้มีการได้มีการปฏิบัติตามแผนยุทธศาสตร์หรือแผนสามปี ถึงระยะใดแล้ว ซึ่งเทคนิคอย่างง่ายที่สามารถใช้เป็นเครื่องมือในการติดตามได้ เช่น Gant Chart ที่จะทำให้หน่วยงานสามารถติดตามได้ว่าการดำเนินการตามแผนยุทธศาสตร์หรือแผนสามปีมีการดำเนินการในช่วงใด ตรงกำหนดระยะเวลาที่กำหนดไว้หรือไม่แผนปฏิบัติการก็จะเป็นเครื่องมือสำคัญในการติดตามผลการดำเนินงานดังได้กล่าวมาแล้ว

## การประเมินผล (Evaluation)

การประเมินผลแผนยุทธศาสตร์ จำเป็นต้องมีเกณฑ์มาตรฐาน (Standard criteria) และตัวชี้วัด (Indicators) เพื่อใช้เป็นกรอบในการประเมินเพื่อให้เกิดความชัดเจน เป็นระบบมีมาตรฐาน และเป็นที่ยอมรับ โดยประกอบด้วยเกณฑ์ที่สำคัญ ใน ๒ระดับ คือเกณฑ์การประเมินหน่วยงาน และเกณฑ์การประเมินโครงการ ซึ่งสรุปได้ดังนี้

### เกณฑ์มาตรฐานและตัวชี้วัดการประเมินผลหน่วยงาน

ประกอบด้วย ๗เกณฑ์ ๒๒ตัวชี้วัด ดังนี้

#### ๑. เกณฑ์สัมฤทธิ์ผลและการบรรลุวัตถุประสงค์ของนโยบาย (Achievement)

เป็นการประเมินความสำเร็จโดยพิจารณาเปรียบเทียบผลการดำเนินงานของหน่วยงานที่นำนโยบายไปปฏิบัติ กับวัตถุประสงค์ที่กำหนดไว้ในนโยบายโดยเป็นการประเมินผลขององค์กร ๒ส่วน คือ ผลในภาพรวมและระดับปฏิบัติการ ผลการดำเนินงานจะต้องเปิดเผยให้สาธารณชนทราบอย่างกว้างขวางอย่างต่อเนื่องและสม่ำเสมอและมีกำหนดระยะเวลาที่ชัดเจน อาจเป็นทุกไตรมาส หรือผลการดำเนินงานประจำปีสัมฤทธิ์ผลรวมถึงการดำเนินงานที่มุ่งการบรรลุเป้าหมายเชิงกลยุทธ์ในระยะยาว โดยมีตัวชี้วัดที่สำคัญ ๒ประการ คือ

##### ๑.๑ ผลผลิต (Outputs) ประกอบด้วย ๒ส่วน คือ

(๑) ผลผลิตในภาพรวม (Overall outputs) เป็นการประเมินผลผลิตเทียบกับเป้าหมายเชิงกลยุทธ์ โดยเปรียบเทียบผลการดำเนินงานที่เกิดขึ้นจริงกับเป้าหมายรวมขององค์กร ในสายตาของสมาชิกขององค์กรและประชาชนผู้รับบริการ การประเมินผลดังกล่าวมีลักษณะที่เป็นพลวัต (Dynamic) และมีปฏิสัมพันธ์กับสถานะแวดล้อมของภายนอกองค์กร

(๒) ผลผลิตระดับปฏิบัติการ (Operation outputs) เป็นการประเมินผลโดยพิจารณาระดับการบรรลุเป้าหมายตามแผนปฏิบัติการ โดยอาจพิจารณาจากผลผลิตต่อหน่วยกำลังคน ระดับการบริการต่อหน่วยเวลา สัดส่วนของต้นทุนและผลตอบแทน สถานภาพทางการเงิน สินทรัพย์ และหนี้ที่ไม่ก่อให้เกิดผลตอบแทน (Non - performing loan) คุณภาพของผลผลิตและบริการ สาธารณะ ประสิทธิภาพการใช้ทรัพยากรขององค์กร การประหยัดพลังงานและการรักษาภาวะแวดล้อม

#### ๒. เกณฑ์ความเสมอภาคและความเป็นธรรมในสังคม

ประกอบด้วยตัวชี้วัดที่สำคัญ ๔ประการ คือ

(๑) การเข้าถึงเน้นความสำคัญในเรื่องโอกาสของประชาชน โดยเฉพาะผู้ด้อยโอกาสในสังคมให้ได้รับบริการสาธารณะ

(๒) การจัดสรรทรัพยากรพิจารณาถึงความเป็นธรรมในการจัดสรรทรัพยากรให้กับ

ประชาชน

(๓) การกระจายผลประโยชน์เน้นความเป็นธรรมในการกระจายผลประโยชน์หรือผลตอบแทนให้แก่สมาชิกในสังคม

(๔) ความเสมอภาคเน้นความเป็นธรรมเพื่อให้หลักประกันเรื่องสิทธิและโอกาสในการได้รับบริการสาธารณะโดยปราศจากอคติ ไม่แบ่งแยกกลุ่ม

### ๓. เกณฑ์ความสามารถและคุณภาพในการให้บริการ

ประกอบด้วยตัวชี้วัด ๔ ประการ

(๑) สมรรถนะของหน่วยงานเป็นตัวชี้วัดความสามารถในการให้บริการและตอบสนองความต้องการของประชาชนกลุ่มเป้าหมาย

(๒) ความทั่วถึงและเพียงพอ พิจารณาถึงความครอบคลุม ความเพียงพอ และความครบถ้วนของการให้บริการทั้งในด้านกลุ่มเป้าหมายที่รับบริการและระยะเวลาที่บริการ

(๓) ความถี่ในการให้บริการ เป็นตัวชี้วัดระดับการบริการต่อหน่วยเวลาว่ามีความสม่ำเสมอต่อภารกิจนั้นหรือไม่

(๔) ประสิทธิภาพการให้บริการเป็นการชี้วัดประสิทธิภาพขององค์กรที่มุ่งเน้นการบริการที่รวดเร็ว ทันเวลา มีการใช้ทรัพยากรที่เหมาะสม ซึ่งในทางปฏิบัติจำเป็นต้องกำหนดมาตรฐานการบริการไว้เป็นแนวทาง

### ๔. เกณฑ์ความรับผิดชอบต่อหน่วยงาน ประกอบด้วยตัวชี้วัด ๔ ประการ

(๑) พันธกิจต่อสังคมเป็นตัวชี้วัดที่แสดงถึงภารกิจของหน่วยงานที่มีต่อสังคม พิจารณาได้จากวิสัยทัศน์ นโยบาย แผนงานของหน่วยงาน

(๒) ความรับผิดชอบต่อสาธารณะเป็นตัวชี้วัดถึงความรับผิดชอบต่อประชากรกลุ่มเป้าหมาย

(๓) การให้หลักประกันความเสี่ยงเป็นตัวชี้วัดที่มีความสำคัญเพื่อให้หลักประกันว่าประชาชนผู้รับบริการจะได้รับความคุ้มครองและหรือการชดเชยจากหน่วยงานหากมีความเสียหายที่เกิดขึ้นจากการปฏิบัติงานของหน่วยงาน

(๔) การยอมรับข้อผิดพลาด เป็นตัวชี้วัดถึงความรับผิดชอบต่อผู้บริหารระดับสูงและเจ้าหน้าที่ของหน่วยงานที่จะยอมรับต่อสาธารณะชนในกรณีเกิดความผิดพลาดในการบริหารหรือการปฏิบัติงาน

### ๕. เกณฑ์การตอบสนองความต้องการของประชาชน

ประกอบด้วยตัวชี้วัดที่สำคัญ ๔ ประการ คือ

(๑) การกำหนดประเด็นปัญหา การกำหนดประเด็นปัญหาที่มาจากประชาชนผู้รับบริการและมีการพิจารณาจัดลำดับความสำคัญ

(๒) การรับฟังความคิดเห็น เป็นตัวชี้ถึงระบบเปิดกว้างในการรับฟังความคิดเห็นและข้อเสนอแนะของประชาชนผู้รับบริการ

(๓) มาตรการเชิงยุทธศาสตร์ในการแก้ปัญหาเป็นตัวชี้วัดถึงความพร้อมในการแก้ปัญหาให้กับประชาชนผู้รับบริการที่มีทั้งมาตรการระยะสั้นและระยะยาว รวมทั้งเปิดกว้างให้สาธารณชนได้รับทราบและมีส่วนร่วมในการตรวจสอบ

(๔) ความรวดเร็วในการแก้ปัญหาเป็นตัวชี้วัดการตอบสนองในการแก้ไขปัญหา การให้ความสำคัญและการกำหนดมาตรการแก้ไขปัญหาด้วยความรวดเร็ว มีประสิทธิภาพไม่ละเลยเพิกเฉยต่อปัญหา

#### ๖. เกณฑ์ความพึงพอใจของลูกค้า

ประกอบด้วยตัวชี้วัด ๒ประการ คือ

(๑) ระดับความพึงพอใจ เป็นตัวชี้วัดความเห็นของประชาชนที่มีต่อหน่วยงานซึ่งเกี่ยวข้องกับคุณภาพการปฏิบัติงาน

(๒) การยอมรับหรือคัดค้าน เป็นตัวชี้วัดระดับการยอมรับมาตรการ นโยบายของหน่วยงานซึ่งพิจารณาจากสัดส่วนการยอมรับหรือคัดค้าน เนื่องมาจากผลกระทบของนโยบายของหน่วยงาน

#### ๗. เกณฑ์ผลเสียหายต่อสังคม

ประกอบด้วยตัวชี้วัดที่สำคัญ ๒ประการ คือ

(๑) ผลกระทบภายนอก เป็นตัวชี้วัดว่าหน่วยงานก่อให้เกิดผลกระทบซึ่งสร้างความเสียหายจากการดำเนินงานแก่ประชาชนหรือไม่ โดยอาจวัดจากขนาดและความถี่จากการเสียหายที่เกิดขึ้น เช่น การก่อสร้างถนนขวางทางน้ำหลากทำให้เกิดปัญหาน้ำท่วมใหญ่

(๒) ต้นทุนทางสังคมเป็นตัวชี้วัดผลเสียหายที่สังคมต้องแบกรับ เช่นค่าใช้จ่ายในพื้นที่บูรณะความเสียหายที่เกิดขึ้น

เกณฑ์และตัวชี้วัดผลการดำเนินงานจะเป็นการพิจารณาเกณฑ์รวม (Multiple criteria and indicators) และสามารถใช้เป็นกรอบหรือเครื่องมือในการประเมินผลลัพธ์สุดท้ายและผลกระทบในการดำเนินงานในภาพรวม เพื่อใช้เป็นบรรทัดฐานในการเปรียบเทียบผลการดำเนินงานกับระดับการบรรลุผล และการสนองตอบความพึงพอใจของลูกค้าหรือประชากรกลุ่มเป้าหมาย สำหรับค่าตัวแปร (Attributes) อาจแตกต่างกันไปขึ้นอยู่กับลักษณะกิจกรรมการดำเนินงานของหน่วยงาน

เกณฑ์มาตรฐานและตัวชี้วัดการประเมินผล

เกณฑ์มาตรฐาน (Standard Criteria)	ตัวชี้วัด (Indicators)	ตัวอย่างกรอบตัวแปร (Attributes)
๑. สัมฤทธิ์ผลและการบรรลุวัตถุประสงค์ของนโยบาย	<ul style="list-style-type: none"> <li>● ผลผลิต</li> <li>● ผลลัพธ์</li> </ul>	<ul style="list-style-type: none"> <li>- ผลต่างระหว่างเป้าหมายกับวัตถุประสงค์ที่กำหนดไว้</li> </ul>
๒. ความเสมอภาคและความเป็นธรรมในสังคม	<ul style="list-style-type: none"> <li>● การเข้าถึง</li> <li>● การจัดสรรทรัพยากร</li> <li>● การกระจายผลประโยชน์</li> <li>● ความเสมอภาค</li> </ul>	<ul style="list-style-type: none"> <li>- ปริมาณและคุณภาพทรัพยากรที่ได้รับจัดสรรต่อคน</li> <li>- ผลประโยชน์ที่แต่ละกลุ่มเป้าหมายได้รับในแต่ละครั้ง</li> <li>- การไม่เลือกปฏิบัติและ/หรือการเลือกปฏิบัติที่เป็นคุณ</li> </ul>
๓. ความสามารถและคุณภาพในการให้บริการ	<ul style="list-style-type: none"> <li>● สมรรถนะของหน่วยงาน</li> <li>● ความทั่วถึงและเพียงพอ</li> <li>● ความถี่ในการให้บริการ</li> <li>● ประสิทธิภาพการให้บริการ</li> </ul>	<ul style="list-style-type: none"> <li>- พื้นที่เป้าหมายและประชากรกลุ่มเป้าหมายที่รับบริการ</li> <li>- จำนวนครั้งในการให้บริการ</li> <li>- ผลลัพธ์เทียบกับปัจจัยนำเข้า</li> </ul>
๔. ความรับผิดชอบของหน่วยงาน	<ul style="list-style-type: none"> <li>● พันธกิจต่อสังคม</li> <li>● ความรับผิดชอบต่อสาธารณะ</li> <li>● การให้หลักประกันความเสี่ยง</li> <li>● การยอมรับข้อผิดพลาด</li> </ul>	<ul style="list-style-type: none"> <li>- การจัดลำดับความสำคัญ</li> <li>- ภารกิจหลักและภารกิจรอง</li> <li>- การตัดสินใจที่สะท้อนความรับผิดชอบต่อ</li> </ul>
๕. การสนองตอบความต้องการของประชาชน	<ul style="list-style-type: none"> <li>● การกำหนดประเด็นปัญหา</li> <li>● การรับฟังความคิดเห็น</li> <li>● มาตรการ/กลยุทธ์ในการแก้ไขปัญหา</li> <li>● ความรวดเร็วในการแก้ไขปัญหา</li> </ul>	<ul style="list-style-type: none"> <li>- ระดับการมีส่วนร่วม</li> <li>- การปรึกษาหารือ</li> <li>- การสำรวจความต้องการ</li> </ul>

๖. ความพึงพอใจของประชากร กลุ่มเป้าหมาย	<ul style="list-style-type: none"> <li>● ระดับความพึงพอใจ</li> <li>● การยอมรับ/คัดค้าน</li> </ul>	<ul style="list-style-type: none"> <li>- สัดส่วนของประชากรกลุ่มเป้าหมาย ที่พอใจหรือไม่พอใจ</li> <li>- ความคาดหวัง</li> <li>- ผลสะท้อนกลับ</li> </ul>
๗. ผลเสียหายต่อสังคม	<ul style="list-style-type: none"> <li>● ผลกระทบภายนอก (ทางบวก และทางลบ)</li> <li>● ต้นทุนทางสังคม</li> </ul>	<ul style="list-style-type: none"> <li>- ความสูญเสียทางเศรษฐกิจ</li> <li>- ผลกระทบด้านสิ่งแวดล้อม</li> <li>- ค่าเสียโอกาส</li> <li>- ความขัดแย้งทางสังคม</li> </ul>

### เกณฑ์มาตรฐานและตัวชี้วัดการประเมินผลโครงการ

การประเมินผลโครงการ จำเป็นต้องมีเกณฑ์และตัวชี้วัดเพื่อเป็นเครื่องมือกำหนดกรอบทิศทางในการวิเคราะห์และประเมินผลโครงการ ประกอบด้วยเกณฑ์ที่สำคัญ ๘ เกณฑ์ ด้วยกันคือ

#### ๑. เกณฑ์ความก้าวหน้า (Progress)

เป็นการพิจารณาเปรียบเทียบผลของการดำเนินกิจกรรมกับเป้าหมายที่กำหนดตามแผนการประเมินความก้าวหน้าที่จะตอบคำถามว่า การดำเนินกิจกรรมตามโครงการสอดคล้องกับวัตถุประสงค์ที่กำหนดหรือไม่ เป็นไปตามกรอบเวลาหรือไม่และประสบกับปัญหาอุปสรรคอะไรบ้าง ประกอบด้วยตัวชี้วัด ๔ ประการ คือ

##### (๑) ผลผลิตเทียบกับเป้าหมายรวมในช่วงเวลาเป็นการดูสัดส่วนของผลผลิต

(Outputs) ของโครงการว่าบรรลุเป้าหมายมากน้อยเพียงใด อาทิ ความยาวของถนนที่สร้างได้ จำนวนแหล่งน้ำขนาดย่อยเพื่อการเกษตร สัดส่วนปริมาณภารงานการก่อสร้าง เทียบกับเป้าหมายรวมในช่วงเวลาที่กำหนด

(๒) จำนวนกิจกรรมแล้วเสร็จเนื่องจากโครงการประกอบด้วยชุดกิจกรรมต่าง ๆ มากมาย จึงจำเป็นต้องมีตัวชี้วัดความก้าวหน้า โดยพิจารณาจำนวนกิจกรรมและประเภทของกิจกรรมที่ได้ดำเนินการไปแล้ว ทั้งกิจกรรมหลัก กิจกรรมพื้นฐาน กิจกรรมรอง และกิจกรรมเสริม ในช่วงระยะเวลา อาจเป็นสัปดาห์ เดือน ไตรมาส หรือระยะของโครงการ (Phase)

(๓) (๓) ทรัพยากรที่ใช้ไปในช่วงเวลาคือตัวชี้วัดความก้าวหน้าของการใช้ทรัพยากรในโครงการ ซึ่งครอบคลุมด้านงบประมาณโครงการ ได้แก่ งบประมาณที่ใช้ไป งบประมาณที่อยู่ระหว่างผูกพัน เงินงวดและแผนการใช้จ่ายงบประมาณโครงการ และอัตราการใช้บุคลากรสัมพันธ์กับเวลา ในรูปของ คน - วัน (Man - day) หรือ คน เดือน (Man - month)



(๔)ระยะเวลาที่ใช้ไปเป็นตัวชี้วัดความก้าวหน้าเพื่อดูว่าใช้เวลาไปเท่าใดแล้ว และเหลือระยะเวลาอีกเท่าใดจึงจะครบกำหนดแล้วเสร็จ โดยจะสามารถใช้เป็นเกณฑ์ประเมินและควบคุมกิจกรรมให้บรรลุตามเป้าหมายด้านเวลา และเพื่อทราบถึงระยะเวลาที่จะต้องใช้งบจริงเพื่อให้บรรลุเป้าหมายรวม

## ๒. เกณฑ์ประสิทธิภาพ (Efficiency)

การประเมินประสิทธิภาพเป็นการเปรียบเทียบผลลัพธ์ที่ได้ กับทรัพยากรที่ใช้ไปในการดำเนินงาน ทรัพยากรที่ใช้นอกจากงบประมาณแล้ว ยังหมายรวมถึงทรัพยากรมนุษย์ ทรัพยากรทางการจัดการและเวลาที่ใช้ไปในการดำเนินงาน ประกอบด้วยตัวชี้วัด ๔ ประการ คือ

(๑) สัดส่วนผลผลิตต่อค่าใช้จ่ายเป็นตัวชี้วัดประสิทธิภาพการใช้ทรัพยากรทางการเงินของโครงการเพื่อให้ได้ผลผลิตที่เหมาะสมและคุ้มค่ากับการลงทุน ซึ่งจะช่วยให้เกิดการใช้จ่ายเป็นไปอย่างมีประสิทธิภาพ สมประโยชน์ ลดค่าใช้จ่ายและประหยัดต้นทุนการผลิต

(๒) ผลผลิตต่อกำลังคนเป็นตัวชี้วัดประสิทธิภาพการผลิตต่อบุคลากรหรือเจ้าหน้าที่โครงการซึ่งนอกจากจะเป็นตัวชี้ถึงประสิทธิภาพแล้วการดำเนินงานแล้ว ยังแสดงถึงสมรรถนะและศักยภาพของทรัพยากรบุคคลในการดำเนินโครงการ และจะเป็นแนวทางในการปรับขนาดกำลังคนที่เหมาะสมในการดำเนินกิจกรรม และการเพิ่มขีดความสามารถของบุคลากรในระยะยาวอีกด้วย

(๓) ผลผลิตต่อหน่วยเวลาเป็นตัวชี้วัดประสิทธิภาพการผลิตในช่วงเวลา อาทิ จำนวนครุฑเรือที่ได้รับการอบรมอาชีพเสริมนอกภาคเกษตรต่อเดือน จำนวนนักเรียนที่เข้าเรียนต่อตามโครงการขยายโอกาสทางการศึกษาในแต่ละปี จำนวนผู้ประกอบการรายย่อยที่ได้รับการส่งเสริมการลงทุนในแต่ละช่วงไตรมาส

(๔) การประหยัดทรัพยากรการจัดการเป็นตัวชี้วัดความสามารถของโครงการในการประหยัดทรัพยากรทางการบริหารจัดการ อาทิ การปรับลดค่าใช้จ่ายที่ไม่จำเป็นในการดำเนินโครงการ การตัดทอนขั้นตอนการปฏิบัติซึ่งส่งผลต่อการลดค่าใช้จ่ายของโครงการ การประหยัดค่าพลังงานและค่าสาธารณูปการคิดเป็นร้อยละของค่าใช้จ่ายรวม

## ๓. เกณฑ์ประสิทธิผล (Effectiveness)

การประเมินประสิทธิผล เป็นเกณฑ์พิจารณาระดับการบรรลุวัตถุประสงค์เฉพาะด้าน โดยดูจากผลลัพธ์จากการดำเนินงาน ตลอดจนการเปลี่ยนแปลงของประชากรกลุ่มเป้าหมายตามโครงการ ประกอบด้วยตัวชี้วัด๔ประการ คือ

(๑) **ระดับการบรรลุเป้าหมายเป็นตัวชี้วัดว่า**โครงการบรรลุเป้าหมายด้านใดบ้างและการบรรลุเป้าหมายส่งผลต่อประชากรเป้าหมายอย่างไร โดยสามารถวัดการเปลี่ยนแปลงในเชิงปริมาณและคุณภาพของประชากรเป้าหมาย อาทิ การบรรลุเป้าหมายด้านเศรษฐกิจ สังคม

(๒) **ระดับการมีส่วนร่วม** เป็นตัวชี้วัดความสำเร็จโดยให้ความสำคัญกับมิติการมีส่วนร่วม โดยสามารถอธิบายความสัมพันธ์เชิงเหตุผลได้ว่าการมีส่วนร่วมของประชาชนส่งผลต่อระดับความสำเร็จมากน้อยเพียงไร และโครงการจะปรับปรุงส่งเสริมการมีส่วนร่วมได้อย่างไร ระดับการมีส่วนร่วมสามารถวัดจาก จำนวนประชากร ความถี่ระดับและกิจกรรม ซึ่งครอบคลุมการร่วมตัดสินใจวางแผนและติดตามผล

(๓) **ระดับความพึงพอใจ**เป็นเกณฑ์วัดระดับการยอมรับ โดยอาจพิจารณาจากสัดส่วนของประชากรเป้าหมายที่พึงพอใจกับบริการของรัฐ สัดส่วนของครัวเรือนที่พอใจการปฏิบัติหน้าที่ของเจ้าหน้าที่โครงการ ระดับความพึงพอใจในมาตรการตามโครงการ

(๔) **ความเสี่ยงของโครงการ**เป็นตัวชี้วัดประสิทธิผลเพื่อดูว่าโครงการมีความเสี่ยงในการบรรลุเป้าหมายด้านใดด้านหนึ่งหรือเป้าหมายรวมของโครงการหรือไม่ ซึ่งค่าความเสี่ยงจะประเมินจากการเปลี่ยนแปลงสถานะแวดล้อมของโครงการ ทั้งในด้านเศรษฐกิจ สังคม การเมืองและสิ่งแวดล้อม ทั้งระยะสั้นและระยะยาว

#### ๔. เกณฑ์ผลกระทบ (Impacts)

เป็นการพิจารณาผลกระทบโดยรวมต่อประชากรกลุ่มเป้าหมาย ชุมชน สังคมและหน่วยงานในภาพรวม เป็นผลกระทบระยะยาว ผลกระทบอาจมีทั้งที่มุ่งหวัง (Intended impacts) และผลกระทบที่ไม่ได้มุ่งหวัง (Unintended impacts) ซึ่งอาจเป็นผลด้านบวกหรือด้านลบก็ได้ ประกอบด้วยตัวชี้วัด ๓ประการ คือ

(๑) **คุณภาพชีวิต**เป็นตัวชี้วัดผลกระทบต่อการพัฒนาหรือยกระดับคุณภาพชีวิตของประชากรกลุ่มเป้าหมาย อาทิ รายได้ ความเป็นอยู่ โอกาสทางการศึกษา การมีงานทำ สุขอนามัย สภาพแวดล้อมของครัวเรือนชุมชน โดยสามารถวัดจากสัดส่วนครัวเรือนหรือประชากรที่ได้รับบริการจากโครงการพัฒนาที่ส่งผลกระทบต่อคุณภาพชีวิตที่ดี หรือมาตรฐานการดำรงชีพ

(๒) **ทัศนคติและความเข้าใจ**เป็นตัวชี้วัดผลกระทบโดยมุ่งเรื่องทัศนคติและความเข้าใจของประชากรกลุ่มเป้าหมายที่มีต่อโครงการ โดยสามารถวัดระดับ (Scale) ทั้งเชิงบวกและลบต่อตัวโครงการเอง โดยเฉพาะวัตถุประสงค์และมาตรการนโยบายผลประโยชน์ของโครงการ ความพึงพอใจในการรับบริการ และทัศนคติต่อผู้บริหารและเจ้าหน้าที่โครงการ

(๓) **การเปลี่ยนแปลงพฤติกรรม**เป็นตัวชี้วัดผลกระทบโดยให้ความสำคัญเรื่องการเปลี่ยนแปลงพฤติกรรมของกลุ่มเป้าหมาย โดยเปรียบเทียบระยะก่อนและหลังมีโครงการ อาทิ

สัดส่วนของครัวเรือนที่ยอมรับเทคโนโลยีการผลิตที่รักษาสิ่งแวดล้อม จำนวนเกษตรกรที่ทำการเกษตรแบบธรรมชาติมากขึ้น การปฏิบัติของใช้เวดยานโดยเคารพกฎจราจรมากขึ้น การออกมาใช้สิทธิเลือกตั้งมากขึ้น และลดละพฤติกรรม การซื้อสิทธิขายเสียง การลดพฤติกรรม การประพุดมิชอบในการปฏิบัติหน้าที่

#### ๕. เกณฑ์ความสอดคล้อง (Relevance)

เกณฑ์การประเมินความสอดคล้องมุ่งพิจารณาว่าวัตถุประสงค์ของโครงการสอดคล้องกับความต้องการหรือสามารถแก้ไขปัญหาตามที่กำหนดไว้แต่ต้นหรือไม่ ซึ่งจำเป็นต้องมีการประเมินความต้องการที่แท้จริง ตลอดจนจะต้องตอบคำถามด้วยว่า แนวทางและกลยุทธ์ที่ใช้ในการดำเนินงานสอดคล้องกับการแก้ไขปัญหาที่เป็นจริงได้หรือไม่ ประกอบด้วยตัวชี้วัดที่สำคัญ ๓ ประการ คือ

(๑) **ประเด็นปัญหาหลัก** ซึ่งพิจารณาจากจำนวนเรื่องหรือประเด็นปัญหาและอุปสรรคที่เกิดขึ้น ทั้งที่ได้รับการแก้ไขแล้วและที่ยังไม่สามารถแก้ไข รวมถึงการจัดลำดับความสำคัญของปัญหาตามความเร่งด่วน ตามความรุนแรงของปัญหา

(๒) **มาตรการหรือกลยุทธ์ในการแก้ไขปัญหา** เป็นตัวชี้วัดความสอดคล้องกับการแก้ไขปัญหา ซึ่งเป็นมาตรการทั้งระยะสั้นและระยะยาว โดยสามารถดูได้จากมาตรการที่ผู้บริหารโครงการ นำมาใช้ตลอดช่วงระยะเวลาของการดำเนินโครงการ และความสอดคล้องกับปัญหาหลัก

(๓) **ความต้องการหรือข้อเรียกร้องของประชากรกลุ่มเป้าหมาย** เป็นตัวชี้วัดถึงความต้องการของผู้รับบริการในการแก้ไขปัญหาที่ประสบอยู่ อาทิ คำร้องเรียนข้อร้องทุกข์ ให้แก้ไขปัญหาเพื่อสนองตอบประชากรกลุ่มเป้าหมายตามโครงการที่ไม่ได้รับผลประโยชน์จากการดำเนินโครงการ หรือได้รับความเสียหายจากการดำเนินโครงการซึ่งจะเป็นตัวชี้ความสอดคล้องในการดำเนินโครงการและสนองตอบต่อความต้องการของประชากรเป้าหมาย

#### ๖. เกณฑ์ความยั่งยืน (Sustainability)

เป็นเกณฑ์การพิจารณาที่สืบเนื่องจากความสอดคล้อง โดยพิจารณาระดับความต่อเนื่องของกิจกรรมว่าจะสามารถดำเนินต่อไปได้โดยไม่มีค่าใช้จ่ายประมาณจากภายนอกโครงการ ความสามารถในการเลี้ยงตัวเองได้ นอกจากนี้ยังหมายรวมถึงความสามารถในการขยายกิจกรรมไปยังพื้นที่แห่งใหม่ ประกอบด้วยตัวชี้วัดที่สำคัญ ๓ ประการ คือ

(๑) **ความอยู่รอดด้านเศรษฐกิจ** (Economic viability) เกี่ยวข้องกับการจัดการทรัพยากรทางการเงินของโครงการ อาทิ จำนวนงบประมาณของโครงการ แผนการใช้จ่ายงบประมาณ ภาระผูกพัน สัดส่วนค่าใช้จ่ายเทียบกับผลผลิตที่ได้ ปริมาณเงินทุนสำรอง แหล่งสนับสนุนงบประมาณ

ปริมาณงบประมาณหรือเงินทุนหมุนเวียน จำนวน และขนาดกองทุนดำเนินโครงการ ซึ่งเป็นตัวบ่งชี้ถึงความอยู่รอดทางเศรษฐกิจของโครงการ

**(๒) สมรรถนะด้านสถาบัน (Institutional capacity)** เป็นตัวชี้วัดความสามารถของหน่วยงานในการบริหารโครงการ การพัฒนาองค์กรประชาชน การมีส่วนร่วมของหน่วยงานที่เกี่ยวข้อง ระดับการมีส่วนร่วมของประชากรกลุ่มเป้าหมายในกระบวนการตัดสินใจ การวางแผนงานและบริหารโครงการ และการปรับปรุงระเบียบวิธีการปฏิบัติที่เอื้อต่อการดำเนินโครงการ

**(๓) ความเป็นไปได้ในการขยายผล** เป็นตัวชี้วัดความยั่งยืนโดยพิจารณาความสามารถในการพึ่งตัวเอง โอกาสและช่องทางในการขยายผลการดำเนินโครงการกรณีโครงการประสบผลสำเร็จด้วยดี ทั้งการขยายผลตามแนวราบ กล่าวคือ การเพิ่มกิจกรรมโครงการ การเพิ่มจำนวนประชากรเป้าหมาย การขยายกำลังผลิตของโครงการเดิมและการขยายผลในแนวตั้ง ได้แก่ การขยายพื้นที่โครงการ การขยายเครือข่ายโครงการออกไปทั่วภูมิภาค และการยกระดับโครงการเป็นระดับชาติ

## ๗. เกณฑ์ความเป็นธรรม (Equity)

เป็นเกณฑ์ที่มุ่งให้เกิดความเป็นธรรมในสังคม (Social equity) โดยพิจารณาถึงผลลัพธ์และผลกระทบจากการดำเนินโครงการ โดยยึดหลักการว่าประชากรกลุ่มเป้าหมายจะได้รับหลักประกันเรื่องความเป็นธรรม ความเสมอภาค ความทั่วถึง ในการรับบริการ การจัดสรรคุณค่า (Values) และการกระจายผลตอบแทนที่เสมอภาคเท่าเทียมกัน ประกอบด้วยตัวชี้วัด ๓ ประการ คือ

**(๑) ความเป็นธรรมระหว่างกลุ่มอาชีพ** เป็นตัวชี้วัดความเป็นธรรมโดยให้ความสำคัญทุกกลุ่มย่อย ในสังคม อาทิ ความเป็นธรรมในการจัดสรรทรัพยากรแหล่งน้ำแก่กลุ่มเกษตรกรและกลุ่มอาชีพอื่น การจัดหาตำแหน่งให้กับผู้ว่างงานและผู้ถูกเลิกจ้าง มาตรการลดผลกระทบทางสังคมปัญหาวิกฤติเศรษฐกิจที่จัดให้แก่ประชากรทุกสาขาอาชีพ

**(๒) ความเป็นธรรมระหว่างเพศ** เป็นตัวชี้วัดที่ให้ความสำคัญเรื่องความเป็นธรรมระหว่างเพศ ซึ่งเป็นตัวชี้วัดที่มีความสำคัญมากขึ้นในการประเมินโครงการพัฒนา โดยดูว่าการดำเนินโครงการให้ความเสมอภาคระหว่างเพศ หรือมีการเลือกปฏิบัติระหว่างเพศ (Gender discrimination) หรือไม่โดยสามารถพิจารณาเรื่องความเท่าเทียมในโอกาส บทบาทระหว่างหญิง/ชาย การปฏิบัติที่เคารพสิทธิ ของสตรี

**(๓) ความเป็นธรรมระหว่างชนรุ่น** (Intergenerational equity) เป็นตัวชี้วัดที่เน้นความเป็นธรรมระหว่างชนรุ่น ระหว่างชนรุ่นปัจจุบันและชนรุ่นอนาคต (Future generation) ซึ่งอาจเกี่ยวข้องกับการจัดสรรและใช้ประโยชน์ทรัพยากรธรรมชาติ การจัดหาพลังงาน โครงการพัฒนาขนาด

ใหญ่ โครงการที่อาจก่อให้เกิดผลกระทบด้านสิ่งแวดล้อม และผลกระทบด้านสังคม โดยคำนึงถึงชนรุ่นอนาคตซึ่งจะเป็นผู้ได้รับผลกระทบจากการตัดสินใจและการดำเนินโครงการในปัจจุบัน

#### ๘. เกณฑ์ความเสียหายของโครงการ (Externalities)

เป็นเกณฑ์ที่สำคัญในการประเมินโครงการเพื่อเป็นหลักประกันว่า การดำเนินโครงการจะไม่ก่อให้เกิดความเสียหายหรือผลกระทบด้านลบต่อสังคม หรือชุมชน ประกอบด้วยตัวชี้วัดที่สำคัญ ๓ ประการ คือ

(๑) **ผลกระทบด้านสิ่งแวดล้อม**เป็นตัวชี้วัดความเสียหายด้านสิ่งแวดล้อม ซึ่งเป็นผลจากการดำเนินโครงการ โดยเป็นการวัดและประเมินเปรียบเทียบผลที่เกิดขึ้นจริงกับการศึกษาผลกระทบด้านสิ่งแวดล้อม (Environmental Impact Assessment – EIA) ในช่วงก่อนทำโครงการ เพื่อให้ผู้ที่เกี่ยวข้องทุกฝ่ายรับผิชอบและมีการชดเชยความเสียหายจากผลกระทบในลักษณะที่เหมาะสมและเป็นธรรมแก่ผู้เสียหาย เพื่อเป็นหลักประกันความเสี่ยงให้กับสังคม และเป็นมาตรฐานทางจริยธรรมของผู้อนุมัติและผู้ดำเนินโครงการ

(๒) **ผลกระทบด้านเศรษฐกิจ** เป็นตัวชี้วัดผลกระทบหรือความเสียหายทางด้านเศรษฐกิจที่เกิดจากโครงการพัฒนาของรัฐ ในลักษณะของผลกระทบภายนอก (Externalities) ซึ่งสร้างภาระให้กับประชาชนและชุมชนโดยรอบที่ต้องแบกรับค่าใช้จ่ายเป็นต้นทุนทางสังคม (Social costs) ที่ต้องเสียไป อาทิ พื้นที่การเกษตรที่ถูกลบสูญเสียหายจากโครงการสร้างเขื่อน

(๓) **ผลกระทบด้านสังคมและวัฒนธรรม**เป็นตัวชี้วัดความเสียหายที่เกิดจากการดำเนินโครงการและส่งผลกระทบต่อสังคมและวัฒนธรรมของชุมชน อาทิ การดำเนินงานที่ก่อให้เกิดการเปลี่ยนแปลง การสูญเสียโครงสร้าง แบบแผนและวิถีการดำเนินชีวิตที่ดี ความเสื่อมถอยของขนบธรรมเนียม วัฒนธรรม ความเชื่อ ความเอื้ออาทรความร่วมมือและความช่วยเหลือเกื้อกูลของชุมชนดั้งเดิม

เกณฑ์และตัวชี้วัดดังกล่าวข้างต้นสามารถใช้เป็นเครื่องมือในการประเมินผลโครงการ ซึ่งครอบคลุมมิติ ด้านเศรษฐกิจ สังคม มิติด้านการบริหารจัดการ มิติด้านทรัพยากร และมิติด้านสิ่งแวดล้อม เกณฑ์และตัวชี้วัด จะเป็นประโยชน์ในการติดตามและประเมินผลโครงการ ในลักษณะที่เป็นพลวัต ในทุกขั้นตอนของกระบวนการโครงการ เพื่อวัดถึงความสำเร็จและความล้มเหลวของโครงการพัฒนาด้านต่าง ๆ ซึ่งในทางปฏิบัติจำเป็นต้องนำมาปรับใช้ให้เหมาะสมกับลักษณะโครงการ โดยกำหนดและวัดตัวแปรเฉพาะเพื่อประมวลเป็นตัวชี้วัดรวม (Composit indicators) ของแต่ละโครงการต่อไป

## ๒.๔ แนวคิดเกี่ยวกับบริการสาธารณะ

บริการสาธารณะจัดเป็นภารกิจที่อยู่ในความอำนาจการหรือความควบคุมของรัฐบาล ดังนั้นองค์กรปกครองส่วนท้องถิ่นในฐานะที่ได้รับการมอบการกระจายอำนาจมาจากรัฐบาลจึงมีหน้าที่หลักคือ การบริการสาธารณะแก่ประชาชนในท้องถิ่น ด้วยทั่วไปลักษณะที่สำคัญที่สุดของบริการสาธารณะคือ ต้องเป็นกิจการที่รัฐหรือท้องถิ่นจัดทำขึ้นเพื่อสนองตอบความต้องการส่วนรวมของประชาชนซึ่งเป็นพื้นฐานสำคัญที่รัฐหรือท้องถิ่นจะต้องพึงปฏิบัติและจะละเลยมิได้ เพราะบริการสาธารณะเป็นเหมือนหลักประกันทางสังคมที่อำนาจความสะดวกในการดำรงชีวิต รวมถึงการสร้างควมมั่นคงปลอดภัยในขั้นพื้นฐานให้แก่ประชาชน จึงอาจกล่าวได้ว่าบริการสาธารณะมีความสำคัญต่อการดำเนินชีวิต ความเป็นอยู่ในขั้นพื้นฐานให้แก่ประชาชนในสังคม จากความสำคัญของบริการสาธารณะดังที่ได้กล่าวมา และเพื่อความเข้าใจในการศึกษาวิจัยในครั้งนี้ ผู้วิจัยจะได้นำเสนอเนื้อหาซึ่งประกอบด้วย (๑) ความหมายของบริการสาธารณะ และ (๒) การจัดทำบริการสาธารณะของส่วนราชการ โดยมีรายละเอียดต่อไปนี้

### ๒.๔.๑ ความหมายของบริการสาธารณะ

Leon Duguit(๑๙๒๘) ได้ให้คำจำกัดความของบริการสาธารณะว่า คือ กิจกรรมทุกประเภทที่ผู้ปกครองจะต้องก่อให้เกิดขึ้นจริงโดยประกันหรือรับรองตลอดจนจัดระบบระเบียบและควบคุม เนื่องจากการเกิดขึ้นของกิจกรรมดังกล่าวเป็นสิ่งที่ขาดเสียไม่ได้ในการก่อให้เกิดและพัฒนาสังคมแห่งการพึ่งพาอาศัยกันในความเป็นจริง และที่สำคัญที่สุดกิจกรรมดังกล่าวจะเกิดขึ้นได้จริงก็ต่อเมื่อมีการแทรกแซงเข้ามาจัดการของผู้ปกครอง

Gaston Jeze( ๑๙๒๘ ,p, ๑๖) ได้กล่าวเอาไว้ว่า บริการสาธารณะเป็นสิ่งที่เกิดขึ้นได้เฉพาะ เมื่อมีความต้องการของส่วนรวมหรือมีผลประโยชน์สาธารณะที่จะต้องดำเนินการและ ผู้ปกครองของประเทศนั้นได้ตัดสินใจดำเนินการในขณะนั้น โดยวิธีการของบริการสาธารณะ

Rene Chapus(๒๐๐๐) ได้ให้คำจำกัดความของบริการสาธารณะว่า กิจกรรมอย่างหนึ่งอย่างใดจะเป็นกิจกรรมสาธารณะได้ ก็ต่อเมื่อนิติบุคคลมหาชนเป็นผู้ดำเนินการหรือดูแลกิจกรรมนั้น เพื่อสาธารณะประโยชน์

นันทวัฒน์บรมานันท์ (๒๕๔๓) ได้อธิบายว่า บริการสาธารณะเป็นกิจกรรม (Activity) ของฝ่ายปกครองที่จัดทำขึ้นเพื่อประโยชน์สาธารณะ โดยประกอบด้วยการเป็นกิจกรรมที่เกี่ยวข้องกับ นิติบุคคล มหาชนเป็นผู้ประกอบกิจกรรมด้วยตนเอง และกิจกรรมดังกล่าวมีวัตถุประสงค์เพื่อประโยชน์สาธารณะและตอบสนองความต้องการของประชาชน

ประยูร กาญจนดุล (๒๕๔๗,หน้า ๑๐๘) ได้ให้ความหมายของบริการสาธารณะว่า หมายถึง กิจกรรมที่ฝ่ายปกครองจัดทำขึ้น โดยมีวัตถุประสงค์เพื่อสนองความต้องการมีส่วนร่วม

ของประชาชน และเพื่อให้ประชาชนได้รับผลประโยชน์ตอบแทนมากที่สุด รวมถึงประชาชนทุกคน ต้องได้รับโอกาสในการรับบริการอย่างสม่ำเสมอภาคเท่าเทียมกัน

จากความหมายของนักวิชาการที่กล่าวถึง จะพบว่า Leon Duguit, Jeze Gaston นั้นทวิวัฒน์ บรมานันท์ ประยูร กาญจนกุล ได้กล่าวถึงอย่างสอดคล้องกันว่า บริการสาธารณะเป็นกิจกรรมที่ ผู้ปกครองหรือรัฐบาลเป็นผู้จัดทำขึ้นเพื่อตอบสนองความต้องการของประชาชนหรือผลประโยชน์ สาธารณะ และที่สำคัญนักวิชาการทุกท่านได้ให้ความเห็นตรงกันว่า บริการสาธารณะเกิดขึ้นจากการ ยึดเอาผลประโยชน์สาธารณะ (Public Interests) เป็นหลักการสำคัญในการดำเนินการ ดังนั้น จึงสรุป ได้ว่า บริการสาธารณะเป็นกิจกรรมที่ดำเนินงานโดยหน่วยงานของภาครัฐที่มุ่งเน้นให้บริการแก่ ประชาชน เพื่อให้ประชาชนเกิดความสะดวกสบายและได้รับผลประโยชน์สูงสุดจากบริการในการ ศึกษาวิจัยครั้งนี้ ก็ถือว่า บริการสาธารณะเป็นกิจกรรมที่สำคัญในลำดับแรกขององค์กรปกครองส่วน ท้องถิ่นที่จัดทำขึ้น เพื่อตอบสนองความต้องการของประชาชนให้มากที่สุด

#### ๒.๔.๒ การจัดทำบริการสาธารณะของส่วนราชการ

บริการสาธารณะที่จัดทำโดยระบอบราชการหรือในรูปแบบส่วนราชการนั้นเป็น บริการสาธารณะที่รัฐหรือฝ่ายปกครองเป็นผู้จัดทำเอง โดยใช้องค์กรหรือหน่วยงานของรัฐหรือ เจ้าหน้าที่ของรัฐเป็นผู้จัดทำและเป็นผู้รับผิดชอบด้านงบประมาณ (อรทัย ก๊กผล และคณะ, ๒๕๔๙, หน้า ๑๗) ซึ่งคำว่า “ส่วนราชการ” นั้น หมายความว่า หน่วยงานของรัฐที่มีฐานะเป็นนิติบุคคลหรือมี ระบบการทำงานที่เป็นแบบแผน มีการลำดับชั้นบังคับบัญชากันตามความชำนาญเพื่อความเหมาะสม มีการกำหนดหน้าที่ของผู้ปฏิบัติงานอย่างชัดเจนมีระเบียบแบบแผนในการปฏิบัติงาน โดยมีวินัย ควบคุมในการประพฤติของราชการเป็นต้น โดยภารกิจหลักที่ถือว่าเป็นหน้าที่ที่ส่วนราชการต้อง ดำเนินการนั้น ได้แก่ บริการสาธารณะที่ต้องเป็นไปตามที่กฎหมายกำหนด สำหรับประเทศไทยมีการ จัดแบ่งการจัดทำบริการสาธารณะในระบบหรือรูปแบบส่วนราชการ เป็น ๓ ประเภทประกอบด้วย

(๑) การจัดทำบริการสาธารณะโดยราชการบริหารส่วนกลาง ซึ่งเป็นการบริหารที่ยึด หลักการร่วมอำนาจทางการบริหารและการตัดสินใจดำเนินการขั้นสุดท้ายไว้ที่ส่วนกลาง (Centralization) โดยองค์การราชการส่วนกลาง คือ กระทรวง ทบวง กรม และส่วนราชการที่ เรียกชื่ออย่างอื่นที่มีฐานะเป็นกรม สำหรับบริการสาธารณะที่จัดทำโดยราชการบริหารส่วนกลาง ส่วน ใหญ่จะเป็นกิจการที่เกี่ยวข้องกับผลประโยชน์ส่วนร่วมของประชาชนทั้งประเทศซึ่งอาจอยู่ในรูปแบบของ การรักษาความสงบเรียบร้อยภายในประเทศ การป้องกันสาธารณภัย การป้องกันประเทศ การศึกษา การสาธารณสุข และการคลัง เป็นต้น

(๒) การจัดทำบริการสาธารณะโดยราชการบริหารส่วนภูมิภาค ซึ่งหมายถึง หน่วยงานภายใต้การสังกัดของกระทรวง ทบวง กรมต่างๆ ที่ได้แบ่งแยกออกไปดำเนินการจัดทำ



ปกครองประเทศตามหลักการแบ่งและมอบอำนาจปกครอง (De – Concentration) เพื่อสนองต่อความต้องการของประชาชนในเขตการปกครอง นั้น โดยมีเจ้าหน้าที่ของราชการส่วนกลางซึ่งได้รับการแต่งตั้งออกไปประจำตามเขตการปกครองต่างๆ ในส่วนภูมิภาค เพื่อบริการราชการภายใต้การบังคับบัญชาของราชการส่วนกลางที่ได้รับการแบ่งอำนาจให้ไปดำเนินการแทนการบริหารราชการส่วนภูมิภาคนี้แบ่งออกเป็นหลายระดับ ได้แก่ จังหวัด อำเภอ ตำบล และ หมู่บ้าน

(๓) การจัดทำระบบสาธารณะโดยราชการบริหารส่วนท้องถิ่น ซึ่งเป็นการบริหารงานตามลักษณะของการกระจายอำนาจการปกครอง (Decentralization) โดยเป็นการบริหารงานที่ส่วนกลางได้กระจายอำนาจอย่างใดอย่างหนึ่งให้แก่ประชาชนท้องถิ่นได้ปกครองกันเอง ซึ่งอยู่ในรูปแบบขององค์กรปกครองส่วนท้องถิ่น มีฐานะเป็นนิติบุคคล เพื่อตอบสนองความต้องการส่วนรวมของประชาชนภายในเขตพื้นที่นั้นๆ ดังนั้น การบริหารท้องถิ่นโดยคนภายในท้องถิ่นที่ได้รับการเลือกตั้งเข้ามานับเป็นการกระจายอำนาจทางการบริหารให้ท้องถิ่นอย่างแท้จริง ซึ่งปัจจุบันมีอยู่ ๒ รูปแบบ คือ รูปแบบทั่วไป ได้แก่ องค์การบริหารส่วนจังหวัด เทศบาล องค์การบริหารส่วนตำบล และรูปแบบพิเศษ คือ ซึ่งใช้ได้เฉพาะท้องถิ่นบางแห่ง ได้แก่ กรุงเทพมหานคร และเมืองพัทยา สำหรับบริการสาธารณะที่จัดทำโดยองค์กรปกครองส่วนท้องถิ่นนั้น ได้แก่ บริการสาธารณะบางประเภท รัฐมอบหมายให้องค์กรปกครองส่วนท้องถิ่นเป็นผู้จัดทำเอง เพื่อตอบสนองความต้องการของประชาชนในเขตท้องถิ่น เช่น การดูแลรักษาความสะอาดการจัดให้มีน้ำประปา และการจัดให้มีสถานพักผ่อนหย่อนใจ เป็นต้น ทั้งนี้ องค์กรปกครองส่วนท้องถิ่นมีหน้าที่ดำเนินการได้โดยอิสระ โดยส่วนกลางเพียงเข้าไปควบคุมดูแลเท่านั้น

การจัดทำบริการสาธารณะท้องถิ่น คือ กิจกรรมที่องค์กรปกครองส่วนท้องถิ่นจัดทำขึ้นเพื่อตอบสนองความต้องการส่วนรวมของประชาชน เฉพาะท้องถิ่นที่แยกออกจากกิจกรรมของรัฐ เป็นภารกิจที่มีวัตถุประสงค์และลักษณะในการให้บริการโดยอยู่ในความอยู่อาณวยการหรือควบคุมของท้องถิ่น อย่างไรก็ตามบริการสาธารณะท้องถิ่นถือเป็นภารกิจที่สำคัญมีความหลากหลายแต่เนื่องจากข้อจำกัดเรื่องขีดความสามารถและจำนวนประชากรที่แตกต่างกัน รวมไปถึงเพื่อประสิทธิภาพในการจัดทำบริการสาธารณะ ทำให้ในบางกรณีท้องถิ่นไม่อาจจะทำบริการสาธารณะได้เองทั้งหมดจึงอาจมีการโอนอำนาจบางอย่างให้แก่หน่วยงานอื่นร่วมดำเนินการแทนหรือมอบหมายให้องค์กรอื่นดำเนินการให้ โดยเหตุดังกล่าวจึงเห็นได้ว่า การดำเนินกิจการที่อยู่ในอำนาจหน้าที่ขององค์กรปกครองส่วนท้องถิ่นนั้น ย่อมสามารถทำได้ในหลายรูปแบบ กล่าวคือ องค์กรปกครองส่วนท้องถิ่นอาจจัดการบริการนั้นๆ ด้วยตัวเอง หรืออาจมอบหมายให้เอกชนทำทั้งหมดก็ได้ ในขณะที่เดียวกันก็มีอำนาจให้องค์กรอีกองค์กรหนึ่งซึ่งมีฐานะเป็นนิติบุคคลอีกนิติบุคคลหนึ่งแยกต่างหากจากองค์กรปกครองส่วนท้องถิ่นดำเนินการแทน โดยสามารถควบคุมองค์กรนั้นได้อย่างใกล้ชิด หรือท้องถิ่นต้องการทำในลักษณะมหาชนก็อาจจัดตั้งสหการขึ้นแต่หากต้องการจัดทำในระบบธุรกิจเพื่อให้

เกิดความคล่องตัว ก็สามารถจัดตั้งบริษัทจำกัดของตนเอง หรือจะถือหุ้นในบริษัทจำกัดกับบุคคลอื่นก็ได้ ทั้งนี้ อาจกล่าวโดยสรุป อาจแบ่งวิธีการในการจัดทำบริการสาธารณะท้องถิ่นได้เป็น ๕ วิธีการใหญ่ๆ คือ

๑) วิธีที่ ๑ องค์กรปกครองส่วนท้องถิ่นดำเนินการเอง หมายถึงในการจัดทำบริการสาธารณะท้องถิ่นองค์กรปกครองส่วนท้องถิ่นจะต้องดำเนินการเองโดยใช้บุคคลหรือเจ้าหน้าที่ของท้องถิ่นด้วยเงินงบประมาณของท้องถิ่น ซึ่งรูปแบบดังกล่าวสามารถแยกย่อยออกเป็น ๒ กรณี คือ ๑. การจัดทำในรูปแบบของส่วนราชการทั่วไป คือ สำนักงานหรือกองต่างๆ และ ๒.การจัดตั้งหน่วยงานขึ้นมาโดยให้หน่วยงานเหล่านี้มีกฎระเบียบของตนเองโดยเฉพาะ ตลอดจนมีระบบงบประมาณและการคลังแยกต่างหากจากองค์กรปกครองส่วนท้องถิ่น ตัวอย่างเช่น การตั้งหน่วยงานขึ้นเพื่อประกอบบริการพาณิชย์ขององค์กรปกครองส่วนท้องถิ่น เป็นต้น

๒) วิธีที่ ๒ องค์กรปกครองส่วนท้องถิ่นดำเนินการร่วมกับบุคคลหรือนิติบุคคลอื่น การจัดทำบริการสาธารณะด้วยวิธีการนี้ อาจมีสาเหตุเนื่องมาจากข้อจำกัดด้านบุคลากร งบประมาณขององค์กรปกครองส่วนท้องถิ่นบางแห่งโดยหากมีการร่วมดำเนินการกับองค์กรอื่นก็จะสามารถจัดทำได้อย่างมีประสิทธิภาพและเกิดประโยชน์มากขึ้นซึ่งรูปแบบดังกล่าวแยกย่อยออกเป็น ๒ กรณี เช่นเดียว กับวิธีการที่องค์กรปกครองส่วนท้องถิ่นดำเนินการเอง คือ ๑. การจัดทำร่วมกับบุคคลหรือนิติบุคคลหรือนิติบุคคลอื่นโดยไม่จัดตั้งเป็นนิติบุคคลขึ้นใหม่ ซึ่งเป็นการดำเนินการในรูปแบบของการจัดทำความตกลงร่วมมือกันระหว่างองค์กรปกครองส่วนท้องถิ่น และ ๒. การจัดทำร่วมกับบุคคลหรือนิติบุคคลอื่นโดยจัดตั้งเป็นนิติบุคคลขึ้นใหม่ มี ๒ วิธีการ คือ การดำเนินการในรูปแบบสหการและการจัดตั้งบริษัทจำกัด

๓) วิธีที่ ๓ องค์กรปกครองส่วนท้องถิ่นจัดตั้งองค์การมหาชน (ท้องถิ่น) หรือรัฐวิสาหกิจขึ้นมาดำเนินการซึ่งเป็นแนวคิดและวิธีการใหม่เพื่อแก้ไขข้อจำกัดของดำเนินการจัดบริการสาธารณะท้องถิ่นในรูปแบบส่วนราชการเป็นการเพิ่มประสิทธิภาพการทำงานให้องค์กรปกครองส่วนท้องถิ่นมากยิ่งขึ้น เนื่องจากการดำเนินการในรูปแบบนี้จะมีการจัดตั้งนิติบุคคลขึ้นต่างหากโดยมีกฎระเบียบของตนเองโดยเฉพาะ ดังนั้น จึงมีความคล่องตัวทางการบริหารจัดการสูงอย่างไรก็ดีในปัจจุบันยังไม่มีการตรากฎหมายองค์การมหาชนท้องถิ่นขึ้นมาแต่ประการใด โดยหากจะดำเนินการก็จะต้องมีการตรากฎหมายขึ้น

๔) วิธีการที่ ๔ องค์กรปกครองส่วนท้องถิ่นมอบให้เอกชนดำเนินการหรือซื้อบริการจากองค์กรปกครองส่วนท้องถิ่นอื่นหรือหน่วยงานอื่นของรัฐ กล่าวคือ องค์กรปกครองส่วนท้องถิ่นดำเนินการจัดบริการสาธารณะโดยการซื้อบริการจากเอกชน องค์กรปกครองส่วนท้องถิ่นอื่นหรือหน่วยงานของรัฐ โดยไม่จำเป็นต้องไปจัดตั้งหน่วยงานของตนเองขึ้นมาดำเนินการในเรื่องใดเรื่องหนึ่ง โดยเฉพาะให้สูญเสียงบประมาณและค่าใช้จ่ายด้านบุคคล ซึ่งกรณีดังกล่าวนี้ ควรเป็นการซื้อบริการ

จากหน่วยงานที่มีความพร้อมและมีศักยภาพในการจัดทำบริการสาธารณะได้มีประสิทธิภาพมากกว่า การดำเนินการขององค์กรปกครองส่วนท้องถิ่นเอง ซึ่งตามหลักของการบริหารจัดการภาครัฐแนวใหม่ (New Public Management : NPM) อาจเรียกรูปแบบลักษณะดังกล่าวนี้ว่า “Purchaser-Provider Arrangement : PPA )

๕) วิธีที่ ๕ องค์กรปกครองส่วนท้องถิ่นมอบให้ชุมชนหรือประชาชนดำเนินการ ก็นเอง วิธีการดังกล่าวนี้ เกิดขึ้นมาภายใต้บริบทใหม่ของการบริหารการปกครองที่เปิดโอกาสให้ภาค ประชาชนมีส่วนร่วม ทั้งในด้านการดำเนินการกำหนดแผนพัฒนาท้องถิ่น การมีส่วนร่วม ในกระบวนการตรวจสอบ (People’s audit) ตลอดจนการมีส่วนร่วมในการบริหารจัดการภารกิจ บริการสาธารณะบางประเภท โดยการจัดการบริการสาธารณะประเภทนี้เหมาะกับภารกิจที่เป็นการ ดำเนินการเพื่อประโยชน์โดยตรงแก่ประชาชนในพื้นที่หรือเป็นเรื่องของประชาชนเอง ซึ่งต้องการ ระบบการบริหารจัดการที่ยืดหยุ่นและระบบที่สามารถดึงการมีส่วนร่วมของประชาชนได้สูง โดย องค์กรปกครองส่วนท้องถิ่นมีหน้าที่เป็นผู้ควบคุมกำกับดูแล วางมาตรฐานการดำเนินการให้เป็นไป อย่างเรียบร้อย อำนวยความสะดวกและสนับสนุนทรัพยากรต่างๆ เช่น สนับสนุนงบประมาณ ความรู้ ด้านวิชาการและมีส่วนร่วมในกิจกรรมที่ประชาชนดำเนินการ

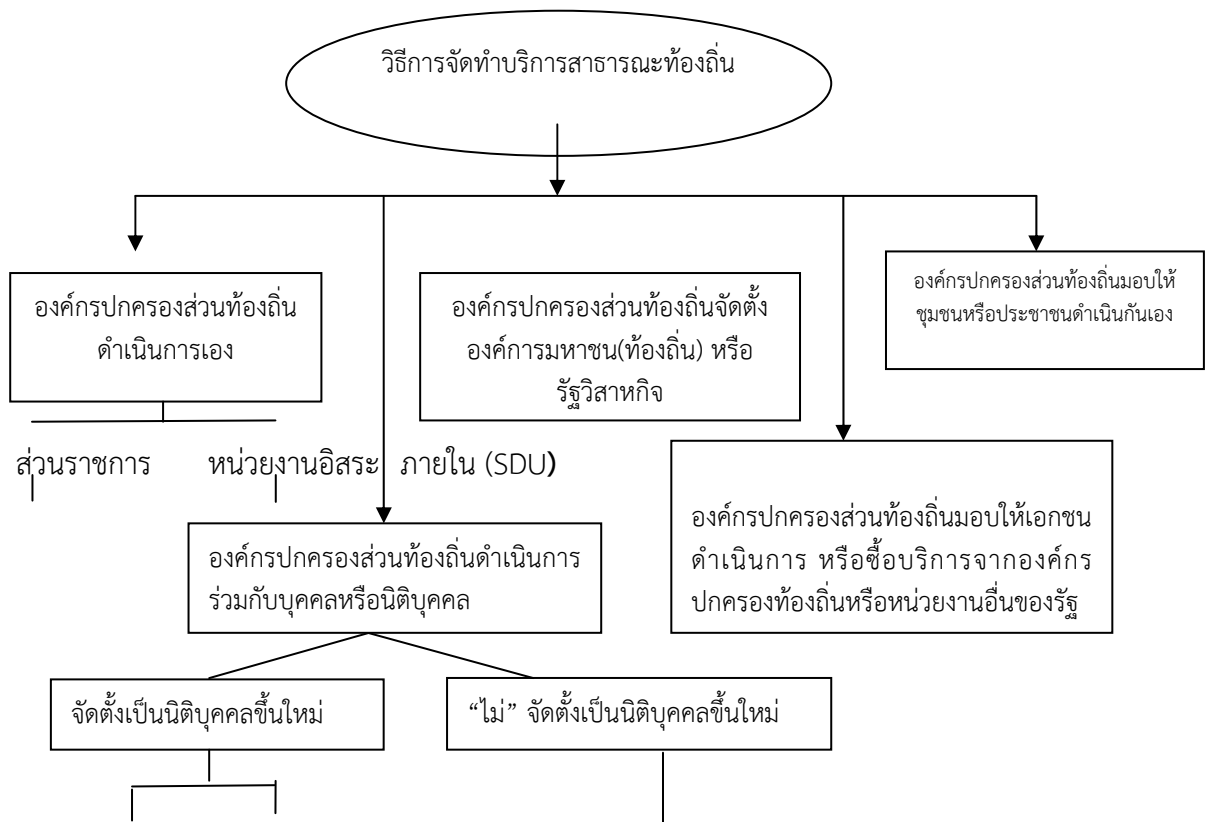

สหการ บริษัทจำกัดการทำความตกลงร่วมมือระหว่างองค์กรปกครองส่วนท้องถิ่น : MOU

ภาพที่ ๒ วิธีการจัดทำบริการสาธารณะท้องถิ่น

## ๒.๕ แนวความคิดเกี่ยวกับคุณภาพการให้บริการ (Service quality)

Millet (๑๙๕๔,p,๑๓) กล่าวว่า เป้าหมายสำคัญของการบริการ คือ การสร้างความพอใจในการให้บริการสาธารณะแก่ประชาชน โดยมีหลักและแนวทาง คือ การให้บริการอย่างเสมอภาค หมายถึง ความยุติธรรมในการบริหารภาครัฐที่มีฐานคติที่ว่า คนทุกคนเท่าเทียมกัน ดังนั้น ประชาชนทุกคนจะได้รับการปฏิบัติอย่างเท่าเทียมกันในแง่ของกฎหมายไม่มีการแบ่งแยกกีดกันในการให้บริการประชาชน หมายถึง การให้บริการจะต้องมองว่าการให้บริการสาธารณะต้องตรงต่อเวลาซึ่งเป็นการสร้างความพึงพอใจแก่ประชาชน การให้บริการอย่างเพียงพอ หมายถึง การให้บริการสาธารณะ ต้องมีลักษณะ มีจำนวนการให้บริการสถานที่ให้บริการอย่างเหมาะสม Millet เห็นว่า ความเสมอภาคหรือการตรงต่อเวลาจะไม่มีคามหมายเลย ถ้ามีจำนวนการให้บริการไม่เพียงพอและสถานที่ตั้งที่ให้บริการสร้างความไม่ยุติธรรมให้เกิดขึ้นแก่ผู้รับบริการ การให้บริการอย่างต่อเนื่อง หมายถึง การให้บริการสาธารณะอย่างสม่ำเสมอโดยยึดประโยชน์ของสาธารณะเป็นหลักไม่ใช่ยึดความพอใจของหน่วยงานที่ให้บริการว่า จะให้บริการหรือหยุดให้บริการเมื่อใดก็ได้และการให้บริการอย่างก้าวหน้า(Progressive service) หมายถึง การให้บริการสาธารณะที่มีการปรับปรุงคุณภาพและผลการปฏิบัติงาน กล่าวอีกนัยหนึ่ง คือ การเพิ่มประสิทธิภาพหรือความสามารถที่จะทำหน้าที่ได้มากขึ้นโดยใช้ทรัพยากรเท่าที่มี

แนวความคิดเกี่ยวกับคุณภาพการให้บริการ เป็นสิ่งสำคัญสิ่งหนึ่งในการสร้างความแตกต่างของธุรกิจการให้บริการ คือ การรักษาระดับการให้บริการที่เหนือกว่าคู่แข่งขึ้น โดยเสนอคุณภาพการให้บริการตามลูกค้าคาดหวังไว้ ข้อมูลต่างๆ เกี่ยวกับคุณภาพการให้บริการที่ลูกค้าต้องการได้จากประสบการณ์ในอดีตจากการพูดปากต่อปาก จากการโฆษณาของธุรกิจให้บริการ ลูกค้าจะพอใจถ้าของได้รับในสิ่งที่เขาต้องการ เมื่อเขามีความต้องการในรูปแบบที่เขาต้องการ ดังนั้น จึงต้องคำนึงถึงคุณภาพการให้บริการซึ่งการบริการที่ประสบความสำเร็จจะต้องประกอบด้วยคุณสมบัติต่างๆ เหล่านี้ คือ ประการแรก ความเชื่อถือได้ อันประกอบด้วย ความสม่ำเสมอ ความพึงพอใจ ประการที่สอง การตอบสนอง ประกอบด้วย การเต็มใจที่จะให้บริการความพร้อมที่จะให้บริการ และการอุทิศเวลา มีการติดต่ออย่างต่อเนื่อง ปฏิบัติต่อผู้ใช้บริการเป็นอย่างดี ประการที่สาม ความสามารถ ประกอบด้วยสามารถให้บริการ สามารถในการสื่อสาร สามารถในความรู้วิชาการที่จะให้บริการ ประการที่สี่การเข้าถึงการบริการ ประกอบด้วย ผู้ใช้บริการเข้าถึง การใช้บริการสะดวก ระเบียบขั้นตอนไม่ควรมากมายซับซ้อนเกินไป ผู้ใช้บริการใช้เวลารอคอยน้อย เวลาที่ให้บริการเป็นเวลาที่เหมาะสม อยู่ในสถานที่ที่ผู้ใช้บริการติดต่อได้สะดวก ประการที่ห้า ความสุภาพอ่อนโยน ประกอบด้วย การแสดงความสุขภาพต่อผู้ใช้บริการ ให้การต้อนรับที่เหมาะสม ผู้ให้บริการมีบุคลิกภาพที่ดี ประการที่หกการสื่อสาร ประกอบด้วย มีการสื่อสาร ชี้แจงขอบเขต และลักษณะการให้บริการมีการอธิบาย

ขั้นตอนการให้บริการ ประสาทที่เจ็ด ความซื่อสัตย์ คุณภาพของงานที่มีความเที่ยงตรงน่าเชื่อถือ ประการที่แปด ความมั่นคง ประกอบไปด้วยความปลอดภัยทางกายภาพ เช่น เครื่องมือ อุปกรณ์ ประการที่เก้า ความเข้าใจประกอบด้วยการเรียนรู้ผู้ใช้บริการ การให้คำแนะนำและเอาใจใส่ ผู้รับบริการ การให้ความสนใจต่อผู้ใช้บริการ และประการสุดท้าย การสร้างสิ่งจับต้องได้ ประกอบไปด้วย การเตรียมวัสดุอุปกรณ์ให้พร้อมสำหรับให้บริการ การเตรียมอุปกรณ์เพื่ออำนวยความสะดวกแก่ ผู้ใช้บริการการจัดสถานที่ให้บริการสวยงาม สะอาด โดยคุณภาพการให้บริการเป็นแนวคิดในการ บริหารภาครัฐ แนวใหม่

ผลิตภาพในการให้บริการ ในการเพิ่มผลิตภาพของการให้บริการสามารถทำได้หลายวิธี คือ การให้พนักงานทำงานมากขึ้นหรือมีความชำนาญสูงโดยจ้างค่าจ้างเท่าเดิมเพิ่มปริมาณการให้บริการ โดยยอมสูญเสียคุณภาพบางส่วน เช่น หมอตรวจคนไข้มีจำนวนมากขึ้น โดยลดเวลาที่ใช้สำหรับแต่ละ รายลง เปลี่ยนบริการนี้ให้เป็นแบบอุตสาหกรรมโดยเพิ่มเครื่องมือเข้ามาช่วยและสร้างมาตรฐานการ ให้บริการเช่น บริการขายอาหารแบบเร่งด่วนและบริการตัวเอง การให้บริการที่ปลดการใช้บริการ หรือสินค้าอื่นๆ เช่น บริการซักรีด เป็นบริการที่ลดคนใช้หรือการใช้เตารีด การออกแบบการบริการให้ มีคุณภาพมากขึ้น เช่น ชมรมวิ่งจ็อกกิ้งจะช่วยลดการใช้บริการการรักษาพยาบาลลง การให้สิ่งจูงใจ ลูกค้าให้ใช้แรงงานของเขาแทนแรงงานของบริษัท เช่น ร้านอาหารแบบให้ลูกค้าช่วยตัวเอง ธุรกิจ ที่ให้บริการที่ต้องการเพิ่มประสิทธิภาพในการให้บริการ ต้องระมัดระวังไม่ให้เกิดภาพพจน์ในแง่การลด คุณภาพของบริการ รวมทั้งรักษาระดับความพึงพอใจของลูกค้า

การวัดความพึงพอใจในการให้บริการ Millet (๑๙๕๔,p.๓๙๗) ได้กล่าวเกี่ยวกับความพึง พพอใจในการบริการ หรือสามารถที่จะพิจารณาว่าบริการนั้น เป็นที่น่าพอใจหรือไม่วัดได้จากการ ให้บริการอย่างเท่าเทียม คือ การบริการที่มีความยุติธรรมเสมอภาคและเสมอหน้าไม่ว่าผู้นั้นจะเป็น ใครการให้บริการรวดเร็ว คือ การให้บริการในลักษณะจำเป็น รีบด่วน และตามความต้องการของ ผู้รับบริการการให้บริการอย่างเพียงพอ คือ ความเพียงพอในด้านสถานที่ บุคลากร วัสดุ อุปกรณ์ต่างๆ การให้บริการอย่างต่อเนื่อง และการให้บริการที่มีความก้าวหน้า คือ การพัฒนางานบริการทางด้าน ปริมาณและคุณภาพให้มีความเจริญก้าวหน้าไปเรื่อยๆ

วเรเดช จันทรศร (๒๕๔๔) ได้ศึกษาและได้พัฒนาต้นแบบการบริการสาธารณะที่เป็นเลิศ : กรณีศึกษาจากต่างประเทศการปรับปรุงบริการสาธารณะให้มีคุณภาพต้องให้ความสำคัญกับการ นำเสนอวิธีการบริการคุณภาพ โดยเน้นผลผลิตตรงตามความต้องการของหน่วยงาน การให้ความ มั่นใจว่ามีการแก้ไขปรับปรุงที่เหมาะสม หากมีสิ่งผิดพลาดต้องแก้ไข ชี้แจง ขอโทษและการมุ่งให้ ความสำคัญแก่ลูกค้า โดยจัดทำมาตรฐานการให้บริการแก่ผู้ใช้บริการแต่ละ กลุ่ม จัดหาข้อมูลที เที่ยงตรง สมบูรณ์ จัดให้มีทางเลือกในการให้คำแนะนำหรือคำปรึกษาเพื่อประเมินผลด้านการ ปรับปรุงการให้บริการและผู้ใช้บริการสามารถให้การเสนอแนะได้

Hoffman and Bateson (๒๐๐๖) สรุปเกี่ยวกับการบริการว่า การบริการเป็นกิจกรรมผลประโยชน์หรือความพึงพอใจที่สนองความต้องการของผู้มารับบริการ โดยต้องสร้างระบบการบริการ ที่มีคุณภาพ ซึ่งต้องคำนึงถึงองค์ประกอบหลัก คือ ต้องรับฟังข้อเสนอแนะจากผู้รับบริการอย่างต่อเนื่อง ให้บริการที่น่าเชื่อถือ ไว้วางใจ บริการที่เป็นไปตามที่ให้สัญญาหรือตามที่เสนอไว้ รูปแบบการให้บริการ ที่หลากหลายจะได้ไม่ลดคุณภาพบริการหลักที่มีอยู่เดิม การให้บริการต้องมีการปรับปรุงให้ดีขึ้นเสนอบริการที่เกินความคาดหวังแก่ผู้รับบริการ ทีมงานต้องพร้อมเสมอ ให้มีการวิจัยเกี่ยวกับการให้บริการของเจ้าหน้าที่ และรูปแบบการบริการต้องมีรูปแบบที่พิเศษอยู่ในระดับเป็นการบริการนั้นๆ ดังนั้น การให้บริการควรคำนึงถึงหลักการสำคัญ ดังนี้ คือ (๑) หลักความสอดคล้อง ความต้องการของบุคลากรส่วนใหญ่ กล่าวคือ ประโยชน์หรือบริการที่องค์การจัดหาให้ นั้น จะต้องตอบสนอง ความต้องการของบุคคลส่วนใหญ่ มิใช่เป็นการจัดให้แก่บุคคลกลุ่มหนึ่งกลุ่มใดโดยเฉพาะ มิฉะนั้น นอกจากจะไม่เกิดประโยชน์สูงสุดในการเอื้ออำนวยประโยชน์และบริการแล้ว ยังไม่คุ้มค่ากับการดำเนินงานนั้นๆ ด้วย(๒) หลักความสม่ำเสมอ กล่าวคือ การให้บริการนั้นจะต้องดำเนินไปอย่างต่อเนื่องและสม่ำเสมอ ไม่ใช่ทำๆ หยุดๆ ตามความพอใจของผู้บริการหรือผู้ปฏิบัติ (๓) หลักความเสมอภาค กล่าวคือ บริการที่จัดนั้นจะต้องให้แก่ผู้มาใช้บริการอย่างเสมอหน้าและเท่าเทียมกัน ไม่มีการใช้สิทธิพิเศษแก่บุคคลหรือกลุ่มใดในลักษณะแตกต่างจากกลุ่มอื่นๆ อย่างเห็นได้ชัด (๔) หลักความประหยัด กล่าวคือ ค่าใช้จ่ายที่จะต้องใช้ในการให้บริการจะต้องไม่มาก เกินกว่าผลที่จะได้รับ และ(๕) หลักความสะดวก กล่าวคือ บริการที่จัดให้แก่ผู้รับบริการจะต้องเป็นไปในลักษณะปฏิบัติได้ง่าย สะดวกสบาย สิ้นเปลืองทรัพยากร ไม่มากนัก ทั้งยังไม่เป็นการสร้างภาวะยุ่งยากใจให้แก่ผู้ให้บริการหรือผู้มาใช้บริการมากจนเกินไป โดยให้เอกชนมาร่วมดำเนินการแทนงานบางอย่างที่มีใช้งานหลัก เน้นลูกค้าหรือผู้รับบริการมีการกระจายอำนาจสนับสนุนให้หน่วยงานที่มีใช้ภาครัฐมีบทบาทมากขึ้น (Rhodes,๑๙๙๖)

เรวัต แสงสุริยงค์ (๒๕๔๗) ได้ทำการศึกษาการทำบริการอิเล็กทรอนิกส์: ตัวแบบสำหรับการให้บริการสาธารณะของไทย พบว่า การบริการรูปแบบใหม่ภายใต้ความก้าวหน้าของเทคโนโลยีสารสนเทศ เป็นการให้บริการอิเล็กทรอนิกส์ (Electronic Service Delivery – ESD) มุ่งเน้นการให้บริการ ต่อประชาชน คือ ประชาชนสามารถติดต่อกับรัฐบาลได้จากทุกที่และทุกเวลา คือ เปิดให้บริการ ๒๔ ชั่วโมง การให้บริการกระทำได้จากหลายช่องทางจะใช้แบบใหม่ หรือโทรศัพท์ โทรสารที่เป็นบริการแบบเดิม รัฐบาลให้บริการประชาชนเหมือนลูกค้า ประชาชนสามารถเข้าถึงและแนะนำข้อมูลของรัฐจากทุกหน่วยไปยังกับศูนย์กลางการให้บริการของรัฐ (Government to gateway) โดยรูปแบบของการให้บริการอิเล็กทรอนิกส์ของรัฐบาลจำแนกได้ ๔ รูปแบบ คือ รัฐบาลสู่ประชาชน (Government to Citizen-GtoC) เป็นเว็บที่บริการประชาชน ซึ่งรัฐบาลได้รับผลตอบแทนในรูปแบบของรายได้เข้าหน่วยงานรัฐ เช่น การเก็บภาษี การออกใบรับรอง รูปแบบที่สอง



คือ บริการของรัฐสู่ธุรกิจ (Government to Business-G๒B) เป็นการที่รัฐบาลจัดซื้อจัดจ้างเป็นช่องทางให้ผู้ประกอบการทำธุรกรรมกับภาครัฐ เช่น การขายข้อมูล ออกใบอนุญาต ให้ลิขสิทธิ์ รูปแบบที่สาม บริการจากรัฐบาลสู่รัฐบาล (Government to Government G๒G)เป็นการประสานงานระหว่างหน่วยงาน (Intra and inter administration) และรูปแบบสุดท้าย บริการจากรัฐบาลสู่ต่างประเทศ Government to Foreign-G๒F) เป็นบริการระหว่างรัฐบาลและรับหรือหน่วยงานต่างประเทศ เช่น ประสานความร่วมมือในการลงทุนการท่องเที่ยว

## ๒.๖ ข้อมูลพื้นฐานของเทศบาลเมืองเขลางค์นคร

### ๑. ประวัติเทศบาลเมืองเขลางค์นคร

เทศบาลเมืองเขลางค์นครอยู่ในพื้นที่อำเภอเมืองลำปางมีพื้นที่ ๑๙๕.๔๘ตารางกิโลเมตร ครอบคลุมพื้นที่ ๔ตำบลประกอบด้วย ตำบลชมพู ตำบลปงแสนทอง ตำบลพระบาทและตำบล กลัวยแพะ โดยมีพัฒนาการและรายละเอียดประวัติความเป็นมา ดังนี้

เทศบาลเมืองเขลางค์นครเดิมมีฐานะเป็นสุขาภิบาลได้รับประกาศจัดตั้งเป็นสุขาภิบาลตามประกาศกระทรวงมหาดไทยเรื่องการจัดตั้งสุขาภิบาลชมพู อำเภอเมือง จังหวัดลำปาง ณ วันที่ ๔ มีนาคม ๒๕๑๒และประกาศในราชกิจจานุเบกษา เล่มที่ ๘๖ตอนที่ ๒๒ลงวันที่ ๑๘มีนาคม ๒๕๑๒ ขณะนั้นมีพื้นที่ในการปกครอง ๔ตำบล ๓๗หมู่บ้าน พื้นที่ ๑๕๐.๑๔ตารางกิโลเมตรเขตการปกครองได้ถูกเทศบาลนครลำปางขยายเขตเข้ามาประมาณ ๑๑ตารางกิโลเมตรตามประกาศกระทรวงมหาดไทย เรื่องการเปลี่ยนแปลงเขตเทศบาลเมืองลำปาง จังหวัดลำปาง ลงวันที่ ๒๘เมษายน ๒๕๓๔และในพระราชกฤษฎีกาเปลี่ยนแปลงเขตเทศบาลเมืองลำปาง จังหวัดลำปาง พ.ศ.๒๕๓๔และประกาศในราชกิจจานุเบกษาเล่มที่ ๑๐๘ตอนที่ ๑๘๖ลงวันที่ ๒๔ตุลาคม ๒๕๓๔เหลือพื้นที่ประมาณ ๑๓๙.๑๔ตารางกิโลเมตร ๔ตำบล ๓๗หมู่บ้านและได้เปลี่ยนแปลงฐานะ เป็นเทศบาลตำบลตามพระราชบัญญัติเปลี่ยนแปลงฐานะของสุขาภิบาลเป็นเทศบาล พ.ศ.๒๕๔๒พร้อมเปลี่ยนชื่อเทศบาลเป็นเทศบาลเมืองเขลางค์นครตามประกาศกระทรวงมหาดไทย เรื่อง เปลี่ยนชื่อและเปลี่ยนแปลงฐานะเทศบาลตำบลเป็นเทศบาลเมือง เมื่อวันที่ ๘มีนาคม ๒๕๔๗และได้มีการประกาศยุบสภาตำบลพระบาทมารวมเขตเทศบาล ตามประกาศกระทรวงมหาดไทย เรื่อง รวมสภาตำบลกับเทศบาล เมื่อวันที่ ๑กรกฎาคม พ.ศ.๒๕๔๗ซึ่งทำให้มีพื้นที่เพิ่มขึ้นเป็น ๑๙๕.๔๘ตารางกิโลเมตร ครอบคลุมพื้นที่ ๔ตำบลประกอบด้วย ตำบลชมพู ตำบลปงแสนทอง ตำบลพระบาท และตำบลกลัวยแพะ และมีชุมชนย่อย ๖๓ชุมชน ห่างจากกรุงเทพมหานคร ตามเส้นทางหลวงแผ่นดินสายพหลโยธิน ๖๐๔กิโลเมตร



ปัจจุบันเทศบาลเมืองเขลางค์นครมีสำนักงานชั่วคราว ตั้งอยู่เลขที่ ๗๐ , ๗๐/๑ และ ๗๐/๒ ถนนบุญโยงตำบลเวียงเหนือ อำเภอเมือง จังหวัดลำปาง มีสภาพทั่วไปเป็นที่ราบลุ่มริมฝั่งแม่น้ำ สังกมส่วนใหญ่เป็นสังคมชนบทกึ่งเมือง ระยะห่างจากตัวเมืองนครลำปาง ประมาณ ๓ - ๕ กิโลเมตร เนื่องจากมีพื้นที่เชื่อมต่อจากใจกลางเมืองเขตเทศบาลนครลำปางจึงมีประชาชนตั้งบ้านเรือนอาศัยอยู่เป็นจำนวนมากตลอดจนเป็นพื้นที่ส่วนขยายทางเศรษฐกิจของเมืองลำปาง จึงมีการตั้งบริษัท ห้างร้านโรงงาน อยู่เป็นจำนวนมาก ตลอดถนนพหลโยธินซึ่งเป็นถนนสายหลักที่เชื่อมไปสู่จังหวัดสำคัญทางภาคเหนือตอนบน เช่นจังหวัดเชียงใหม่ เชียงราย แพร่ น่าน ตากประกอบกับมีเส้นทางด่วนสายกรุงเทพ-อินทรีบุรี ตัดผ่านทำให้การคมนาคมมีความสะดวกรวดเร็ว ประชากรส่วนใหญ่ยังประกอบอาชีพเกษตรกรรม ค้าขายและรับจ้างในโรงงานอุตสาหกรรม

## ๒. ตราสัญลักษณ์เทศบาลเมืองเขลางค์นคร



เมื่อวันที่ ๘ มีนาคม ๒๕๕๗กระทรวงมหาดไทยได้ประกาศเปลี่ยนแปลงฐานะเทศบาลตำบลชมพูพร้อมทั้งเปลี่ยนชื่อเป็น "เทศบาลเมืองเขลางค์นคร" สืบเนื่องจากเทศบาลมีจำนวนประชากรขนาดพื้นที่และจำนวนรายได้ที่เข้าหลักเกณฑ์ ต้องเลื่อนจากเทศบาลขนาดเล็กขึ้นมาเป็นเทศบาลขนาดกลางพร้อมๆกันได้จัดทำตราสัญลักษณ์ขึ้นมาใหม่สำหรับดวงตราสัญลักษณ์นี้ได้รับความกรุณาจากผู้ทรงคุณวุฒิหลายท่านผู้ทรงภูมิปัญญา ผู้เฒ่าผู้แก่ในชุมชนต่าง ๆ ร่วมระดมสมองพิจารณาคัดเลือกจนได้ดวงตราสัญลักษณ์ ที่สวยงามและมีความหมาย ดังนี้

๒.๑ ดวงอาทิตย์และรัศมี หมายถึง ความสว่างไสวของแสงอาทิตย์จนเกิดประกายส่องแสงอย่างรุ่งโรจน์ซึ่งแสดงถึงเมืองที่กำลังเจริญรุ่งเรืองไปด้วยแหล่งอุตสาหกรรมเครื่องปั้นดินเผาจนสามารถส่งไปแข่งขันยังต่างแดน

๒.๒ องค์กรธาตุ หมายถึง เมืองที่มีพุทธศาสนาประจำอยู่ซึ่งได้บรรจุพระสารีริกธาตุขององค์พระศาสดาไว้เพื่อให้ประชาชนใช้เป็นสิ่งยึดเหนี่ยวจิตใจ ซึ่งประกอบด้วยพระรัตนตรัยอันมีองค์

พระสัมมาสัมพุทธเจ้า พระธรรมคำสอนและพระสงฆ์ที่เป็นสาวกขององค์พระศาสดาเพื่อที่จรรโลงสืบสานพุทธศาสนาตลอดไป

๒.๓ ฐานองค์ธาตุจำนวน ๔ ชั้น ซึ่งแต่ละชั้น หมายถึงความมั่นคง แข็งแรง และความเข้มแข็งของพื้นที่ทั้ง ๔ ตำบล ประกอบด้วย ตำบลชมพูตำบลปงแสนทอง ตำบลพระบาท และตำบลกล้วยแพะ ที่มีความมั่นคงเข้มแข็งในทุก ๆ ด้าน คือด้านเศรษฐกิจ สังคม การเมือง เช่น วิถีชีวิตความเป็นอยู่วัฒนธรรมแหล่งอารยธรรมรวมทั้งแหล่งอุตสาหกรรมต่างๆ ที่กระจายตัวอยู่ทั่วไปในพื้นที่ทั้ง ๔ ตำบล

๒.๔ ภูเขาหมายถึง แหล่งต้นกำเนิดที่เป็นที่ตั้งของเมืองเขลางค์นครสมัยแรกเริ่มที่อุดมไปด้วยทรัพยากรป่าเขาลำเนาไพร แม่น้ำใหญ่น้อยหลายสาขาที่ไหลมาบรรจบลงในลำน้ำแม่วังปัจจุบัน ซึ่งเป็นแหล่งอาหารและน้ำที่อุดมสมบูรณ์เพื่อใช้หล่อเลี้ยงชีพชาวเมืองเขลางค์นครในอดีตที่ผ่านมา

๒.๕ รูปหอยสังข์ หมายถึง เส้นอาณาเขตปกครองของเมืองเขลางค์นครยุคแรกที่ตั้งเมืองที่มีลักษณะเป็นรูปวงรีๆ คล้ายรูปหอยสังข์ ซึ่งสมัยพระนางจามเทวีธิดากษัตริย์ละโว้เสด็จมาครองเมืองหริภุญชัยราว พ.ศ.๑๒๐๓ซึ่งต่อมาทรงสร้างเมืองเขลางค์นครให้เจ้านันทยศราชโอรสแฝดของพระองค์ให้มาครองเมืองและสร้างขึ้นเมื่อปี พ.ศ.๑๒๒๓

๒.๖ รัถม้าพร้อมสารถี หมายถึง ผู้นำท้องถิ่นที่สามารถขับเคลื่อนหรือบริหารบ้านเมืองไปพร้อมกันทุกๆด้านเช่น ด้านเศรษฐกิจ สังคม การเมือง ไปข้างหน้าอย่างต่อเนื่อง มั่นคงและรวดเร็วประดุจม้าที่เทียมรถและทะยานตัวออกไปและรัถม้าเป็นเอกลักษณ์ของจังหวัดลำปาง จากอดีตถึงปัจจุบัน

### ๓. ข้อมูลพื้นฐานและสภาพทั่วไป

#### ๓.๑ ลักษณะที่ตั้ง

เทศบาลเมืองเขลางค์นคร ตั้งอยู่ในเขตภาคเหนือตอนบน สภาพพื้นที่ทั่วไปเป็นที่ราบสูงมีภูเขาล้อมรอบและบางส่วนเป็นที่ราบลุ่มริมฝั่งแม่น้ำวังห่างจากกรุงเทพมหานคร ตามเส้นทางรถไฟ ๖๓๔กิโลเมตร และเส้นทางหลวงแผ่นดินสายพหลโยธิน๖๐๔กิโลเมตร เทศบาลเมืองเขลางค์นคร อยู่ในท้องที่อำเภอเมืองลำปาง มีพื้นที่๑๙๕.๔๙ตารางกิโลเมตร ครอบคลุมพื้นที่ ๔ตำบล คือ ตำบลปงแสนทอง ตำบลชมพู ตำบลพระบาทและตำบลกล้วยแพะ

#### ๓.๒ สภาพภูมิประเทศและลักษณะภูมิอากาศ

เทศบาลเมืองเขลางค์นคร อยู่สูงจากระดับน้ำทะเลประมาณ ๒๖๘.๖๐เมตร ลักษณะภูมิประเทศมีสภาพทั่วไปเป็นที่ราบลุ่มริมฝั่งแม่น้ำและที่ราบเชิงเขาเป็นบางส่วนเป็นองค์ประกอบของท้องที่ที่อยู่ในเขตชุมชนเมืองกึ่งชนบท อุณหภูมิต่ำสุด ๙.๕ องศาเซลเซียส และอุณหภูมิ

สูงสุด๔๓.๘องศาเซลเซียส และมีอุณหภูมิต่ำสุด - สูงสุดเฉลี่ยประมาณ ๒๐.๕-๓๘.๕องศาเซลเซียส ปริมาณน้ำฝนวัดได้เฉลี่ย ๑,๐๖๐.๕มิลลิเมตรต่อปี

### ๓.๓ อาณาเขต

เทศบาลเมืองเขลางค์นครมีอาณาเขตติดต่อกับตำบลและอำเภอต่างๆ ดังนี้

**ทิศเหนือ** ติดต่อกับตำบลพิชัย ตำบลบ่อแฮ้วอำเภอเมืองลำปาง และเขตเทศบาลนครลำปาง

**ทิศใต้** ติดต่อกับอำเภอแม่ทะ

**ทิศตะวันออก** ติดต่อกับตำบลพิชัยอำเภอเมืองลำปาง

**ทิศตะวันตก** ติดต่อกับอำเภอห้างฉัตรและอำเภอเกาะคา

### ๓.๔ การคมนาคม

**ทางรถไฟ**มีทางรถไฟเส้นทางระหว่างกรุงเทพฯ -เชียงใหม่ ผ่านอำเภอเมืองลำปาง ๑สาย

**ทางรถยนต์**มีเส้นทางหลวงแผ่นดินที่เชื่อมระหว่างจังหวัดลำปาง กับจังหวัดตาก, ลำพูน แพร่, พะเยาและเชื่อมระหว่างอำเภอ ตำบล หมู่บ้านต่างๆได้อย่างทั่วถึงประชาชนสามารถเดินทางไปได้สะดวกทุกฤดูกาล

**ทางอากาศ**มีท่าอากาศยานพาณิชย์ ๑แห่ง ตั้งอยู่ในหมู่ที่ ๕ตำบลพระบาท อำเภอเมืองลำปางมีเครื่องบินพาณิชย์ของสายการบินบางกอกแอร์เวย์บริการเป็นประจำทุกวัน

๓.๕ ลักษณะสังคมและชุมชนตามลักษณะภูมิประเทศที่ตั้งของเทศบาลเมืองเขลางค์นครซึ่งเป็นที่ราบลุ่มริมฝั่งแม่น้ำวัง และบางส่วนเป็นที่ราบเชิงเขาประชากรส่วนใหญ่จึงมีลักษณะกระจายตัวอยู่ทั่วไป จำแนกได้ดังนี้

**บริเวณที่ราบริมฝั่งแม่น้ำวัง** ทั้งด้านทิศตะวันออกและทิศตะวันตกบริเวณนี้เป็นบริเวณที่มีประชากรหนาแน่นมากที่สุดเพราะมีความสะดวกในการคมนาคมและยังมีแหล่งน้ำ เพื่อการอุปโภคบริโภค ทำการเกษตรกรรมและอุตสาหกรรมเครื่องปั้นดินเผา

**บริเวณริมทางหลวงแผ่นดินหมายเลข๑๐๓๖**ประชากรส่วนใหญ่เป็น "ชาวไทลื้อ" ที่มีวัฒนธรรมทางภาษาเป็นของตนเองซึ่งอพยพมาจากแคว้นสิบสองปันนามาตั้งถิ่นฐานในบริเวณนี้ตั้งแต่สมัยโบราณในปัจจุบันนี้ยังคงรักษาวัฒนธรรมทางภาษาของตนเองไว้

**บริเวณริมทางหลวงแผ่นดินหมายเลข๑๑**ชุมชนในบริเวณนี้ได้แก่ บ้านปางแสนทอง บ้านไร่วังเปา บ้านไร่ นาน้อยบ้านทุ่งกุ่มด้าย และบ้านหนองห้า

**บริเวณศูนย์ราชการจ.ลำปาง**เนื่องจากมีการตั้งสถาบันอุดมศึกษาและย้ายศูนย์ราชการจังหวัดลำปางมาตั้งในบริเวณนี้จึงมีการก่อสร้างหอพัก และหมู่บ้านจัดสรรขึ้นมารองรับแต่ประชาชนในบริเวณนี้ยังมีไม่หนาแน่นนัก

**บริเวณบ้านตลาด**ซึ่งมีการตั้งบ้านเรือนอยู่สองริมฝั่งถนนลำปาง - เด่นชัย ทางแยกเข้าไปการไฟฟ้าฝ่ายผลิตแม่เมาะ โดยทิศตะวันออกเป็นกลุ่มของคนพื้นเมืองดั้งเดิมส่วนทางด้านทิศตะวันตกของถนนเป็นที่ตั้งถิ่นฐานของกลุ่มชนชาวเข้าที่อาศัยอยู่รวมกลุ่มกันและยังคงรักษาเอกลักษณ์ทางวัฒนธรรมของชนชาวเข้าทั้งวัฒนธรรมทางด้านภาษาและการแต่งกาย

๓.๖ การแบ่งเขตการปกครองเทศบาลเมืองเขลางค์นคร แบ่งเขตการปกครองออกเป็น ๔ตำบล ๖๓ชุมชนจำนวนประชากรทั้งหมด ๖๐,๑๒๖คน แยกตามลักษณะการปกครองดังนี้

ตำบล	จำนวน	ประชากร	ชาย	หญิง
ชมพู่	๒๐ ชุมชน	๒๐,๕๑๘ คน	๙,๗๔๑ คน	๑๐,๗๗๗ คน
ปงแสนทอง	๒๑ชุมชน	๑๗,๔๙๑ คน	๘,๓๖๑ คน	๙,๑๓๐ คน
กล้วยแพะ	๖ชุมชน	๙,๑๒๕ คน	๔,๔๑๙ คน	๔,๗๐๖ คน
พระบาท	๑๖ชุมชน	๑๒,๙๙๒ คน	๖,๒๒๗ คน	๖,๗๖๕ คน
<b>รวม</b>	<b>๖๓ชุมชน</b>	<b>๖๐,๑๒๖คน</b>	<b>๒๘,๗๔๘คน</b>	<b>๓๑,๓๗๘คน</b>

จำนวนประชากรผู้มีสิทธิเลือกตั้ง ๕๑,๑๘๓คนที่มา: งานทะเบียนราษฎร สำนักปลัดเทศบาล ณ เดือนกันยายน๒๕๖๐

๓.๗ การไฟฟ้า ได้รับการจ่ายกระแสไฟฟ้าจากการไฟฟ้าส่วนภูมิภาค จังหวัดลำปางเป็นหน่วยงานที่ทำหน้าที่จ่ายพลังงานไฟฟ้าแก่ประชาชนในเขตเทศบาลเมืองเขลางค์นครกระจายทั่วไปตามตำบลหมู่บ้านต่าง ๆ ปัจจุบันมีหมู่บ้านที่ได้รับบริการกระแสไฟฟ้าครบทุกหมู่บ้าน

๓.๘ การประปา ปัจจุบันการประปาในเขตเทศบาลเมืองเขลางค์นครอยู่ในความรับผิดชอบของการประปาส่วนภูมิภาคจังหวัดลำปางเป็นบางส่วนและมีการจัดทำประปาหมู่บ้านและใช้น้ำบาดาลจากการขุดเจาะบ่อบาดาลเพื่อการอุปโภคบริโภค

๓.๙ ด้านเศรษฐกิจ จากสภาพทำเลที่ตั้งของเทศบาลเมืองเขลางค์นครและมีทางหลวงแผ่นดินเชื่อมระหว่างจังหวัดตัดผ่านหลายสายสภาพเศรษฐกิจท้องถิ่นสามารถแบ่งได้ ๓ประเภทกล่าวคือ

**เกษตรกรรม:** ประชาชนส่วนใหญ่ที่ประกอบอาชีพเกษตรกรรมจะทำการเพาะปลูกข้าว ถั่วเหลือง ถั่วลิสงและแตงโม โดยพื้นที่ทำการเกษตรจะกระจายอยู่ทุกตำบล

**อุตสาหกรรม:** ส่วนใหญ่ประกอบอุตสาหกรรมผลิตเซรามิคเครื่องปั้นดินเผาและอุตสาหกรรมอื่นๆ อาทิเช่น อุตสาหกรรมผลิตอาหารกระป๋อง, อุตสาหกรรมกลึงและแกะสลักไม้และอุตสาหกรรมทำเส้นก๋วยเตี๋ยว เป็นต้นโดยมีจำนวนโรงงานในเขตพื้นที่ของเทศบาลเมืองเขลางค์นคร รวมทั้งสิ้น ๒๐๐แห่ง

**พาณิชยกรรม:** ประชากรที่อาศัยอยู่ในเขตเทศบาลเมืองเขลางค์นครและประชาชนต่างจังหวัดที่เดินทางท่องเที่ยวแวะพักมีจำนวนสูงจึงทำให้เกิดการประกอบพาณิชยกรรมประเภทร้านอาหารจำหน่ายสินค้าอุปโภคบริโภคเกิดขึ้นอย่างหนาแน่น ทั้งในบริเวณตำบลพระบาท, ตำบลชมพูและตำบลปงแสนทอง โดยอัตราเฉลี่ยการประกอบพาณิชยกรรมประมาณร้อยละ ๓๐ ของประชากรทั้งหมด

๓.๑๐ การศึกษา เทศบาลเมืองเขลางค์นครไม่มีสถานศึกษาในสังกัดแต่ได้ให้การสนับสนุนสถานศึกษาที่ตั้งอยู่เขตเทศบาลเมืองเขลางค์นคร ดังนี้

๓.๑๐.๑ โรงเรียนสังกัดสำนักงานคณะกรรมการการประถมศึกษาแห่งชาติ  
จำนวน ๑๑ แห่ง

(๑) โรงเรียนวัดน่าน้อย

(๒) โรงเรียนบ้านทุ่งกูด้าย

(๓) โรงเรียนบ้านป่าต้นกุ่มเมือง

(๔) โรงเรียนบ้านกาด

(๕) โรงเรียนบ้านสำเภา

(๖) โรงเรียนบ้านโทกหัวช้าง

(๗) โรงเรียนวัดพระเจ้านั่งแท่น

(๘) โรงเรียนบ้านกาศเมฆ

(๙) โรงเรียนบ้านศรีหมวดเกล้า

(๑๐) โรงเรียนชุมชนบ้านพอนวิทยา

(๑๑) โรงเรียนวัดหลวงวิทยา

๓.๑๐.๒ โรงเรียนมัธยมศึกษา (สังกัดกรมสามัญศึกษา) จำนวน ๑ แห่ง

- โรงเรียนศึกษาสงเคราะห์จิตต์อารี

๓.๑๐.๓ โรงเรียนอาชีวศึกษา(เอกชน) จำนวน ๑ แห่ง

- โรงเรียนลำปางเทคโนโลยี (แลมป์ – เทคโนโลยี)

๓.๑๐.๔ สถาบันการอาชีวศึกษา จำนวน ๑ แห่ง

- วิทยาลัยสารพัดช่าง

๓.๑๐.๕ มหาวิทยาลัย จำนวน ๒ แห่ง

- มหาวิทยาลัยราชภัฏลำปาง

- มหาวิทยาลัยเนชั่นลำปาง

นอกจากนี้เทศบาลมีศูนย์พัฒนาเด็กเล็กในความรับผิดชอบอยู่จำนวน ๑๒ แห่งดังนี้

๑) ศูนย์พัฒนาเด็กเล็กบ้านไร่บ้านน้อย หมู่ที่ ๕ ตำบลปงแสนทอง

๒) ศูนย์พัฒนาเด็กเล็กบ้านกาต	หมู่ที่ ๗ตำบลปงแสนทอง
๓) ศูนย์พัฒนาเด็กเล็กบ้านปากกล้วย	หมู่ที่ ๔ตำบลปงแสนทอง
๔) ศูนย์พัฒนาเด็กเล็กบ้านฟ่อน	หมู่ที่ ๒ตำบลชมพู
๕) ศูนย์พัฒนาเด็กเล็กบ้านศรีหมวดเกล้า	หมู่ที่ ๔ตำบลชมพู
๖) ศูนย์พัฒนาเด็กเล็กบ้านหนองยาง	หมู่ที่ ๘ ตำบลชมพู
๗) ศูนย์พัฒนาเด็กเล็กบ้านโทกหัวช้าง	หมู่ที่ ๓ตำบลพระบาท
๘) ศูนย์พัฒนาเด็กเล็กบ้านบุญเกิด	หมู่ที่ ๒ตำบลพระบาท
๙) ศูนย์พัฒนาเด็กเล็กบ้านหนองห้า	หมู่ที่ ๗ตำบลพระบาท
๑๐) ศูนย์พัฒนาเด็กเล็กบ้านวัดม่อนจำศีล	หมู่ที่ ๑ตำบลพระบาท
๑๑) ศูนย์พัฒนาเด็กเล็กบ้านผาลาด	หมู่ที่ ๔ตำบลพระบาท
๑๒) ศูนย์พัฒนาเด็กเล็กวัดกล้วยหลวง	หมู่ที่ ๑ตำบลกล้วยแพะ

๓.๑๑ ศาสนา ประชาชนในเขตเทศบาลเมืองเขลางค์นครส่วนใหญ่นับถือศาสนา พุทธและนับถือศาสนาคริสต์ อิสลาม พราหมณ์ ฮินดู ซิกข์เป็นบางส่วน

๓.๑๑.๑ วัดในเขตเทศบาลเมืองเขลางค์นคร	จำนวน ๔๕แห่ง
๓.๑๑.๒ สำนักสงฆ์	จำนวน ๓แห่ง
๓.๑๑.๓ โบสถ์คริสเตียน	จำนวน ๔แห่ง
๓.๑๑.๔ ศูนย์โยเร	จำนวน ๑ แห่ง

๓.๑๒ ประเพณีศิลปวัฒนธรรม เทศบาลเมืองเขลางค์นครมีขนบธรรมเนียม ประเพณีของตนเองที่สืบทอดกันมาตั้งแต่อดีตกาลมีภาษาท้องถิ่นของชาวไทยล้านนา ประเพณี ที่สำคัญ คือ

- ๓.๑๒.๑ ประเพณีการบวช
- ๓.๑๒.๒ ประเพณีเรียกขวัญ
- ๓.๑๒.๓ ประเพณีปีใหม่เมือง (ระหว่างวันที่ ๑๓-๑๕ เมษายนของทุกปี)
- ๓.๑๒.๔ ประเพณีแห่ไม้ก้ำศรี ระหว่างเทศกาลปีใหม่เมือง(สงกรานต์) วันที่ ๑๔ - ๑๕ เมษายนของทุกปี
- ๓.๑๒.๕ การฟ้อนผี เดือน ๕ - เดือน ๗เหนือ (ระหว่างเดือนกุมภาพันธ์ - เดือนเมษายน)
- ๓.๑๒.๖ การทอดกฐินผ้าป่า
- ๓.๑๒.๗ ประเพณีตานก๋วยสลาก (สลากภัต)ระหว่างเดือนสิบสองเป็ง(วันเพ็ญเดือนสิบสอง) - เดือนเกียงเป็ง (วันเพ็ญเดือนสิบเอ็ด)

๓.๑๒.๘ ประเพณีล่องสะเปาชุมชนบ้านพอน กำหนดวันจัดงานหลังวันออกพรรษา ๑ วัน

๓.๑๒.๙ ประเพณีลอยกระทง ตรงกับวันขึ้น ๑๕ ค่ำ เดือน ๑๒ หรือระหว่างเดือนพฤศจิกายน มีกิจกรรมการประกวดกระทงขบวนแห่รื่นเริง

๓.๑๒.๑๐ ประเพณีเข้าพรรษา ตรงดับ ๑๕ ค่ำ เดือน ๘ หรือระหว่างเดือนกรกฎาคม มีกิจกรรมถวายเทียนพรรษาและพิธีทางสงฆ์

๓.๑๒.๑๑ ประเพณีตักบาตรวันขึ้นปีใหม่เดือนมกราคม มีกิจกรรมตักบาตรข้าวสารอาหารแห้ง

๓.๑๒.๑๒ ประเพณีทำบุญสมโภชพระธาตุ มีกิจกรรมทำบุญสวดเบิกพระธาตุตามประเพณี (สร่งน้ำพระธาตุ)

๓.๑๓ การสาธารณสุข เทศบาลเมืองเขลางค์นครไม่มีสถานบริการสาธารณสุขในความดูแลแต่มีกองสาธารณสุขและสิ่งแวดล้อม

ปัจจุบันมีเจ้าหน้าที่ทางด้านสาธารณสุข จำนวน ๗คนที่รับผิดชอบงานตามภารกิจที่เกี่ยวข้องกับสุขภาพอนามัยของประชาชน ประกอบด้วย งานส่งเสริมสุขภาพ งานป้องกันและควบคุมโรคติดต่อ งานสัตวแพทย์ งานสุขาภิบาลและอนามัยสิ่งแวดล้อม งานวางแผนสาธารณสุข งานรักษาความสะอาด งานเก็บขนและกำจัดขยะมูลฝอย งานส่งเสริมสิ่งแวดล้อม งานควบคุมมลพิษ และงานกองทุนสุขภาพ โดยมีเครือข่ายการดำเนินงานด้านสาธารณสุข คือ โรงพยาบาลส่งเสริมสุขภาพตำบลตั้งอยู่ในเขตพื้นที่ จำนวน ๗ แห่ง

มีอาสาสมัครสาธารณสุข (อสม.)จำนวน ๑,๔๕๑คน

๓.๑๔ ทรัพยากรธรรมชาติและสิ่งแวดล้อม

**แหล่งน้ำ**แม่ น้ำสำคัญที่ไหลผ่านเขตเทศบาลเมืองเขลางค์นคร คือ แม่น้ำวังที่ไหลผ่านช่วงตำบลปงแสนทอง และตำบลชมพู เป็นระยะทางประมาณ ๑๒กิโลเมตรนอกจากนี้ยังมีแหล่งน้ำเพื่อการเกษตร อาทิ ห้วยพูนก ห้วยปานาด ทะเลสาบวังเฮือ สถานีสูบน้ำลำปางกลาง ตะวันตก สถานีสูบน้ำบั้งวังแก้ว และโครงการสูบน้ำด้วยพลังงานไฟฟ้าของกลุ่มทำนاب้านกล้วย

**ขยะมูลฝอย**ขยะมูลฝอยในเขตเทศบาลเมืองเขลางค์นครปัจจุบันเทศบาลดำเนินการจัดเก็บขยะเอง มีปริมาณ ๔๕ – ๕๐ ตันต่อวัน และจ้างเหมาเอกชนในการกำจัดขยะ โดยมีบ่อกำจัดตั้งอยู่ในตำบลกล้วยแพะจากการเจริญเติบโตของเศรษฐกิจมีการประกอบกิจการพาณิชย์และอุตสาหกรรมเพิ่มขึ้น ทำให้ปริมาณขยะมีแนวโน้มเพิ่มสูงขึ้นในแต่ละปี



## ๒.๗ งานวิจัยที่เกี่ยวข้อง

เกศราภรณ์ สัตยาชัย (๒๕๔๖) ได้ศึกษาความพึงพอใจของประชาชนที่มีต่อการให้บริการ แบบ (One Stop Service) จุดเดียวเบ็ดเสร็จของสำนักงานเขตกรุงเทพมหานคร พบว่า

๑. ประชาชนผู้มาใช้บริการ มีความพึงพอใจเกี่ยวกับการให้บริการโดยส่วนรวม อยู่ในระดับมาก

๒. ประชาชนผู้มาใช้บริการที่มีเพศ อายุ อาชีพ รายได้ต่อเดือน ฝ่ายที่มาขอใช้บริการสำนักงานเขตที่มาขอใช้บริการที่แตกต่างกัน มีความพึงพอใจเกี่ยวกับการให้บริการไม่แตกต่างกัน

๓. ประชาชนผู้มาใช้บริการที่มีการศึกษาแตกต่างกัน มีความพึงพอใจเกี่ยวกับการให้บริการที่แตกต่างกันอย่างมีนัยสำคัญทางสถิติที่ระดับ .๐๕ โดยที่ประชาชนที่มีการศึกษาระดับปริญญาตรีและสูงกว่าปริญญาตรีมีความพึงพอใจเกี่ยวกับการให้บริการแตกต่างจากประชาชนที่มีวุฒิการศึกษาต่ำกว่าอนุปริญญาหรือเทียบเท่า

๔. ประชาชนที่มาขอใช้บริการมีข้อคิดเห็นและข้อเสนอแนะด้านการให้บริการ ศูนย์บริการแบบจุดเดียวเบ็ดเสร็จ คือ ควรเพิ่มจำนวนเก้าอี้นั่งรอ ควรประชาสัมพันธ์ให้ประชาชนได้รับทราบในการติดต่อราชการให้มากขึ้น ควรเพิ่มความยืดหยุ่นในการติดต่อราชการ ด้านอาคารสถานที่ คือ ที่จอดรถไม่เพียงพอ สถานที่ในการให้บริการคับแคบ และควรมีเจ้าหน้าที่อำนวยความสะดวกในการจอดรถให้มากกว่านี้ ด้านเกี่ยวกับเจ้าหน้าที่ผู้ให้บริการ เสนอว่ามีจำนวนไม่เพียงพอและควรมีหน่วยงานให้คำปรึกษาโดยเฉพาะ

สุวนิชศิลาอ่อน(๒๕๓๘)ได้ศึกษาเรื่องความพึงพอใจของประชาชนต่อระบบและกระบวนการให้บริการของสำนักงานเทศบาลเมืองนครนายก พบว่า ความพึงพอใจต่อกิจกรรมการให้บริการของเทศบาลเมืองนครนายกด้านสาธารณูปโภคกลุ่มตัวอย่างส่วนใหญ่มีความพึงพอใจในระดับค่อนข้างมากการบริการด้านสาธารณูปโภค๔งานกลุ่มตัวอย่างพึงพอใจมากในงานปกครองพึงพอใจค่อนข้างมากในงานโยธาและงานรักษาความสะอาด พึงพอใจปานกลางในงานอนามัย

สาเหตุของความไม่พึงพอใจเรียงลำดับจากมากไปหาน้อย

๑. งานอนามัยสาเหตุของความไม่พึงพอใจคือความก้าวหน้าและพัฒนาของระบบบริการที่ให้ความสะดวกในการติดต่อขอรับบริการทำที่และมารยาทของเจ้าหน้าที่ในการบริการ

๒. งานรักษาความสะอาดสาเหตุสำคัญของความไม่พึงพอใจคือความก้าวหน้าและพัฒนาของระบบบริการที่ให้ความสม่ำเสมอเนื่องจากในกระบวนการให้บริการและท่าทีมารยาทของเจ้าหน้าที่ในการบริการ

๓. งานโยธาสาเหตุสำคัญของความไม่พึงพอใจคือความก้าวหน้าและพัฒนาของระบบบริการความปลอดภัยในกระบวนการให้บริการและความซื่อสัตย์สุจริตของเจ้าหน้าที่ในการบริการ

๔. งานร้องทุกข์และประชาสัมพันธ์สาเหตุของความไม่พึงพอใจคือความก้าวหน้าและพัฒนาของระบบการบริการที่ให้ความสม่ำเสมอเนื่องจากในกระบวนการให้บริการความเสมอภาคในการให้บริการของเจ้าหน้าที่

**ณัฐวุฒิ พิริยะจิระอนันต์ (๒๕๔๔) ได้ศึกษาความพึงพอใจของประชาชนที่มีต่อการให้บริการของเทศบาลนครเชียงใหม่ พบว่า ผู้ตอบแบบสอบถามมีความพึงพอใจในระดับมากต่อการให้บริการของเทศบาลนครเชียงใหม่ในงานด้านการศึกษาและกองคลังตามลำดับ สำหรับกองสาธารณสุขและกองช่าง พบว่า ผู้ตอบแบบสอบถามมีความพึงพอใจในระดับน้อยในรายละเอียดของงานด้านกองการศึกษาที่มีความพึงพอใจในระดับมากทุกด้าน สำหรับด้านกองคลัง พบว่า ผู้ตอบแบบสอบถามส่วนใหญ่มีความพึงพอใจมากทุกอย่าง ยกเว้นด้านอากรสัตว์ งานพัฒนาชุมชน และงานสังคมสงเคราะห์ ที่มีอยู่ในระดับความพึงพอใจน้อย แต่สำหรับงานกองสาธารณสุขและงาน กองช่างในรายละเอียดของทุกงาน พบว่า ผู้ตอบแบบสอบถามมีความพึงพอใจน้อยในทุกด้าน**

สำหรับความพึงพอใจในด้านการบริการ ด้านค่าธรรมเนียม ด้านสถานที่ ด้านพนักงานที่ให้บริการ ด้านอุปกรณ์ ด้านการติดต่อสื่อสาร และด้านขั้นตอนที่ให้บริการ พบว่า ผู้ตอบแบบสอบถามมีความพึงพอใจในเรื่องการติดต่อสื่อสารและสถานที่ในระดับความพึงพอใจมาก สำหรับด้านพนักงาน ด้านการบริการ ด้านอุปกรณ์ ด้านขั้นตอนการให้บริการและด้านค่าธรรมเนียมมีความพึงพอใจน้อย ตามลำดับ ด้านการบริการ ด้านพนักงาน ด้านอุปกรณ์ ด้านสถานที่ ด้านการติดต่อสื่อสารและด้านขั้นตอนการให้บริการอยู่ในระดับปัญหาน้อย ตามลำดับ

**บุญเลิศ บุรณุปกรณ์ (๒๕๔๖) ได้ศึกษาถึงความพึงพอใจของประชาชนในเขตเทศบาลนครเชียงใหม่ต่อผู้บริหารเทศบาลนครเชียงใหม่ ผลการศึกษา พบว่า ประชาชนมีความพึงพอใจต่อผู้บริหารเทศบาลนครเชียงใหม่ในแต่ละด้าน คือ มีความพอใจด้านคุณสมบัติของผู้บริหารในระดับมาก มีความพึงพอใจด้านการปฏิบัติตามนโยบาย และด้านผลงานของผู้บริหารในระดับปานกลางปัจจัยส่วนตัวของประชาชนประกอบด้วยอายุ ระดับการศึกษาและภูมิลำเนาไม่มีอิทธิพลต่อความพึงพอใจในผู้บริหาร**

**ทวิศม์ชญา พิพัฒน์เพ็ญและคณะ (๒๕๕๗) ได้ศึกษาวิจัยเรื่อง การประเมินประสิทธิภาพและประสิทธิผลของการปฏิบัติราชการของเทศบาลนครสงขลา การวิจัยครั้งนี้เพื่อศึกษาเรื่องการ**

ประเมินประสิทธิภาพและประสิทธิผลของการปฏิบัติราชการของเทศบาลนครสงขลา มีวัตถุประสงค์ของการวิจัยเพื่อประเมินประสิทธิภาพและประสิทธิผลของการปฏิบัติงานของเทศบาลนครสงขลา เพื่อศึกษาความต้องการและความคิดเห็นของประชาชนเกี่ยวกับการให้บริการของเทศบาลนครสงขลา และเพื่อศึกษาปัญหา อุปสรรค ตลอดจนแนวทางการแก้ไขปัญหาเกี่ยวกับการให้บริการของเทศบาลนครสงขลา ประชากรสำหรับการวิจัยในครั้งนี้ ได้แก่ ประชาชนผู้มารับบริการโดยตรงหรือเจ้าหน้าที่ของหน่วยงานของภาครัฐและภาคเอกชนที่มารับบริการจากเทศบาลนครสงขลา รวมทั้งสมาชิกสภาเทศบาลนครสงขลา โดยใช้วิธีการสุ่มตัวอย่างแบบบังเอิญหรือตามความสะดวก ทั้งหมด ๔๐๐ คน ใช้ตัวสถิติวิเคราะห์ คือการแจกแจงความถี่ ค่าร้อยละ ค่าเฉลี่ย และส่วนเบี่ยงเบนมาตรฐานได้ ๓๙๐ คน ไม่สามารถนับค่าได้จำนวน ๑๐ คน ผลการวิจัยพบว่า

๑. ด้านกระบวนการ/ขั้นตอนการให้บริการพบว่า ประชาชนผู้มารับบริการมีความพึงพอใจการให้บริการด้านกระบวนการ/ขั้นตอนการให้บริการในระดับมากที่สุดได้แก่ กองสวัสดิการสังคม และงานเคาน์เตอร์เซอร์วิส ส่วนหน่วยงานที่ประชาชนผู้มารับบริการมีระดับความพึงพอใจมาก ได้แก่ ศูนย์บริการสาธารณสุขศูนย์สระเกษ ศูนย์บริการสาธารณสุขศูนย์เตาหลวง และงานทะเบียนราษฎรตามลำดับ

๒. ด้านเจ้าหน้าที่/บุคลากรผู้ให้บริการ พบว่า ประชาชนผู้มารับบริการมีความพึงพอใจการให้บริการด้านเจ้าหน้าที่/บุคลากรผู้ให้บริการ ในระดับมากที่สุดได้แก่ กองสวัสดิการสังคม งานเคาน์เตอร์เซอร์วิสศูนย์บริการสาธารณสุขศูนย์สระเกษ ส่วนหน่วยงานที่ประชาชนผู้มารับบริการมีระดับความพึงพอใจมาก ได้แก่ ศูนย์บริการสาธารณสุขศูนย์เตาหลวง และงานทะเบียนราษฎรตามลำดับ

๓. ด้านสิ่งอำนวยความสะดวก พบว่า ประชาชนผู้มารับบริการมีความพึงพอใจการให้บริการด้านสิ่งอำนวยความสะดวก ในระดับมากที่สุดได้แก่ กองสวัสดิการสังคม งานเคาน์เตอร์เซอร์วิส ส่วนหน่วยงานที่ประชาชนผู้มารับบริการมีระดับความพึงพอใจมาก ได้แก่ ศูนย์บริการสาธารณสุขศูนย์เตาหลวงงานทะเบียนราษฎรและศูนย์บริการสาธารณสุขศูนย์สระเกษตามลำดับ

๔. ด้านผลสัมฤทธิ์การให้บริการ พบว่า ประชาชนผู้มารับบริการมีความพึงพอใจด้านผลสัมฤทธิ์การให้บริการ ในระดับมากที่สุดได้แก่ กองสวัสดิการสังคม งานเคาน์เตอร์เซอร์วิส ส่วนหน่วยงานที่ประชาชนผู้มารับบริการมีระดับความพึงพอใจมาก ได้แก่ ศูนย์บริการสาธารณสุขศูนย์เตาหลวง ศูนย์บริการสาธารณสุขศูนย์สระเกษ และงานทะเบียนราษฎรตามลำดับ

๕. ความพึงพอใจของผู้ใช้บริการ รวมทั้งด้าน รวมทั้งหน่วยงาน พบว่าประชาชนผู้มารับบริการของเทศบาลนครสงขลา มีระดับความพึงพอใจในระดับมากที่สุดได้แก่ กองสวัสดิการสังคม งานเคาน์เตอร์เซอร์วิสส่วนหน่วยงานที่ประชาชนผู้มารับบริการมีระดับความพึงพอใจมาก ได้แก่

ศูนย์บริการสาธารณสุขศูนย์เตาหลวงศูนย์บริการสาธารณสุขสระเกษ และงานทะเบียน ตามลำดับ

๖. ปัญหาและข้อเสนอแนะ พบว่า ควรเพิ่มที่จอดรถในการให้บริการ อยากให้เพิ่มหนังสือพิมพ์รายวันไว้บริการระหว่างรอตรวจ เพิ่มเตียงผู้ป่วยให้มากขึ้น/รถพยาบาลประจำ อยากให้มียามประจำ/ไฟฟ้าหน้ากำแพงประตูเจ้าหน้าที่ควรมีเครื่องแบบที่ชัดเจนเป็นแบบแผนเดียวกัน เพื่อป้องกันการสับสนระหว่างเจ้าหน้าที่กับประชาชนผู้ใช้บริการ การเรียกชื่ออยากให้เรียกซ้ำ ๒ ครั้ง หรือใช้ไมโครโฟนก็ได้เพื่อสะดวกแก่การได้ยิน เพราะอาจมีบางท่านที่มีปัญหาทางหูการเรียกชื่อให้เสียงดังกว่านี้

## บทที่ ๓ วิธีการประเมินผล

การติดตามประเมินผลครั้งนี้จะใช้กรอบที่กรมส่งเสริมการปกครองส่วนท้องถิ่น กระทรวงมหาดไทยกำหนดเป็นแนวทางในการติดตามและประเมินผลแผนยุทธศาสตร์ โดยจะต้องมีความสอดคล้องกับคู่มือการติดตามประเมินผลการจัดทำและแปลงแผนไปสู่การปฏิบัติขององค์กรปกครองส่วนท้องถิ่น และระเบียบกระทรวงมหาดไทยว่าด้วยการจัดทำแผนขององค์กรปกครองส่วนท้องถิ่น พ.ศ. ๒๕๔๘ และฉบับเพิ่มเติม พ.ศ. ๒๕๕๙ ซึ่งจะดำเนินการประเมินผลแผนยุทธศาสตร์ เฉพาะที่ปรากฏในแผนพัฒนา ๓ ปี (๒๕๖๐ - ๒๕๖๒) โดยยึดกรอบของแผนยุทธศาสตร์ ๖ ด้านและโครงการตามแผนการดำเนินงานประจำปี ๒๕๖๐ (๑ ตุลาคม ๒๕๕๙ - ๓๐ กันยายน ๒๕๖๐) ที่สำคัญจะมุ่งเน้นพัฒนากลไกการติดตามและประเมินผลภายในเทศบาลและพัฒนาศักยภาพของบุคลากรในหน่วยงานที่เกี่ยวข้องให้เข้าใจถึงระบบและกระบวนการในการติดตามและประเมินผลภายในเพื่อที่จะสามารถดำเนินการติดตามและประเมินผลด้วยตนเองในอนาคต

### ๓.๑ รูปแบบการประเมิน

การติดตามประเมินผลครั้งนี้ใช้รูปแบบการประเมินผลแบบมีส่วนร่วมของผู้ที่เกี่ยวข้องกับโครงการและด้วยข้อจำกัดด้านเวลาและพื้นที่ที่กว้าง ทีมติดตามประเมินผลจึงจัดกระบวนการในการติดตามและประเมินผล ดังนี้

๑. ขั้นตอนการทำความเข้าใจร่วมกันถึงแนวทางการติดตามประเมินผลระหว่างทีมประเมินผลภายนอกและทีมประเมินผลภายในของเทศบาล เพื่อให้ทุกฝ่ายในเทศบาลได้เห็นความสำคัญ และทราบแนวทางของการติดตามและประเมินผล ซึ่งจะให้ทุกคนให้ความร่วมมือและเข้ามามีส่วนร่วมในการติดตามและประเมินผลในครั้งนี้

๒. ขั้นตอนการประเมินผลการดำเนินงาน เป็นขั้นการวิเคราะห์กระบวนการดำเนินงานตามแผนยุทธศาสตร์ในภาพรวมและแต่ละรายยุทธศาสตร์ โดยเน้นที่ความเหมาะสมของกระบวนการดำเนินงานที่จะนำไปสู่การบรรลุผลตามวัตถุประสงค์ของแผนยุทธศาสตร์ ผลการเปลี่ยนแปลงที่เกิดขึ้นกับกลุ่มเป้าหมายและชุมชน รวมทั้งความพึงพอใจของประชาชนต่อการดำเนินงานของเทศบาล

๓. บทเรียนสำคัญที่ได้รับจากการดำเนินงานตามแผนยุทธศาสตร์แล้วนำสิ่งที่ได้รับไปพัฒนาและปรับปรุงแนวทางการดำเนินงานในปีต่อไป

### ๓.๒ การเก็บรวบรวมข้อมูลและกลุ่มตัวอย่าง

การเก็บรวบรวมข้อมูลที่มีติดตามและประเมินผลจะใช้วิธีการหลายวิธีประกอบกัน ได้แก่

๑. การเก็บรวบรวมข้อมูลจากเอกสารที่เกี่ยวข้อง เช่น แผนพัฒนาเทศบาลสามปี (๒๕๖๐ - ๒๕๖๒) รายงานความก้าวหน้าการดำเนินงาน รายงานการประชุม รายงานสรุปผลการดำเนินงานรายกิจกรรมรายงานการติดตามประเมินผลภายใน

๒. การสอบถามความพึงพอใจในการให้บริการต่อประชาชนในพื้นที่ โดยใช้แบบสอบถามโดยการสุ่มตัวอย่างจาก ๖๓ ชุมชน โดยมีรายละเอียดการกระจายของกลุ่มตัวอย่างดังนี้

ลำดับ ที่	หมู่ที่	หมู่บ้าน/ชุมชน	จำนวนประชากร	ร้อยละ	กลุ่ม ตัวอย่าง
๑	๑	บ้านปางแสนทอง	๑๐๓๒	๑.๗๕	๔๒.๐๐
๒	๑	บ้านศรีก้า	๓๐๘	๐.๕๒	๑๓.๐๐
๓	๒	บ้านหมอสม	๑๓๖๑	๒.๓๑	๕๖.๐๐
๔	๒	บ้านวังแคว้ง	๔๗๕	๐.๘๑	๑๙.๐๐
๕	๓	บ้านลำปางกลางตะวันตก	๑๕๓๔	๒.๖๑	๖๓.๐๐
๖	๔	บ้านป่าตันกุ่มเมือง	๖๐๒	๑.๐๒	๒๕.๐๐
๗	๔	บ้านปากกล้วย	๘๖๒	๑.๔๗	๓๕.๐๐
๘	๕	บ้านหลวง	๖๔๙	๑.๑๐	๒๖.๐๐
๙	๕	บ้านไร่หาน้อย	๙๐๔	๑.๕๔	๓๗.๐๐
๑๐	๕	บ้านหนองบัว	๖๐๔	๑.๐๓	๒๕.๐๐
๑๑	๖	บ้านทุ่งกู่ด้าย	๑๔๑๓	๒.๔๐	๕๘.๐๐
๑๒	๗	บ้านกาตใต้	๑๔๑๐	๒.๔๐	๕๘.๐๐
๑๓	๗	บ้านกาตโป่ง	๒๕๒	๐.๔๓	๑๐.๐๐
๑๔	๗	บ้านช้าง	๑๗๐	๐.๒๙	๗.๐๐
๑๕	๘	มงคลกาญจน์	๒๒๑	๐.๓๘	๙.๐๐
๑๖	๘	บ้านสบตุ๋ย	๑๘๔๖	๓.๑๔	๗๕.๐๐
๑๗	๙	บ้านแม่กีย	๘๗๖	๑.๔๙	๓๖.๐๐
๑๘	๙	บ้านสำเภา	๔๘๙	๐.๘๓	๒๐.๐๐
๑๙	๑๐	บ้านหนองห้าตะวันตก	๗๕๕	๑.๒๘	๓๑.๐๐
๒๐	๑๑	บ้านไร่ช่วงเปา	๑๒๘๘	๒.๑๙	๕๒.๐๐

ลำดับ ที่	หมู่ที่	หมู่บ้าน/ชุมชน	จำนวนประชากร	ร้อยละ	กลุ่ม ตัวอย่าง
๒๑	๑๑	บ้านไร่สันติสุข	๕๔๑	๐.๙๒	๒๒.๐๐
๒๒	๑	บ้านยาเป่า	๑๓๘๐	๒.๓๕	๕๖.๐๐
๒๓	๒	บ้านฟ่อน	๒๔๙๗	๔.๒๕	๑๐๒.๐๐
๒๔	๒	บ้านห้วยหล่อ	๓๙๑	๐.๖๖	๑๖.๐๐
๒๕	๓	บ้านศาลาดอน	๑๑๖๒	๑.๙๘	๔๗.๐๐
๒๖	๔	บ้านศรีหวมดเกล้า๑	๑๑๕๒	๑.๙๖	๔๗.๐๐
๒๗	๔	บ้านศรีหวมดเกล้า๒	๑๐๔๙	๑.๗๘	๔๓.๐๐
๒๘	๕	บ้านกาดเมฆตะวันตก	๙๔๔	๑.๖๑	๓๙.๐๐
๒๙	๕	บ้านกาดเมฆตะวันออก	๑๑๐๓	๑.๘๘	๔๕.๐๐
๓๐	๖	บ้านศรีปังชัย	๓๘๔	๐.๖๕	๑๖.๐๐
๓๑	๗	บ้านชมพู	๘๒๔	๑.๔๐	๓๔.๐๐
๓๒	๗	บ้านจอมเมือง	๓๔๑	๐.๕๘	๑๔.๐๐
๓๓	๘	บ้านหนองยาง	๑๔๗๓	๒.๕๐	๖๐.๐๐
๓๔	๙	บ้านหนองหัวหงอก	๑๑๓๐	๑.๙๒	๔๖.๐๐
๓๕	๙	บ้านแพะดอนตัน	๔๓๘	๐.๗๔	๑๘.๐๐
๓๖	๑๐	บ้านต้า	๑๙๑๔	๓.๒๕	๗๘.๐๐
๓๗	๑๑	บ้านลำปางกลางตะวันออก	๑๔๗๗	๒.๕๑	๖๐.๐๐
๓๘	๑๒	บ้านร้อง	๑๐๐๖	๑.๗๑	๔๑.๐๐
๓๙	๑๓	บ้านกลางทุ่ง	๒๑๘	๐.๓๗	๙.๐๐
๔๐	๑๓	บ้านป่าแลว ๑	๔๘๐	๐.๘๒	๒๐.๐๐
๔๑	๑๔	บ้านหนองเจริญ	๓๗๓	๐.๖๓	๑๕.๐๐
๔๒	๑	บ้านป่าขาม	๖๒๗	๑.๐๗	๒๖.๐๐
๔๓	๑	ลำปางคุณ	๗๗๙	๑.๓๒	๓๒.๐๐
๔๔	๒	บ้านบุญเกิด	๑๗๒๑	๒.๙๓	๗๐.๐๐
๔๕	๒	สันติภาพ	๗๐๘	๑.๒๐	๒๘.๐๐
๔๖	๒	ชนวรรณ	๕๕๕	๐.๙๔	๒๓.๐๐
๔๗	๓	บ้านโทกหัวช้าง	๑๖๘๙	๒.๘๗	๖๘.๐๐
๔๘	๔	บ้านผาลาด	๙๖๒	๑.๖๔	๔๐.๐๐



ลำดับ ที่	หมู่ที่	หมู่บ้าน/ชุมชน	จำนวนประชากร	ร้อยละ	กลุ่ม ตัวอย่าง
๔๙	๔	อิวเมียนบ้านผาลาด	๒๘๕	๐.๔๘	๑๒.๐๐
๕๐	๕	บ้านหนองปล้อง	๗๓๐	๑.๒๔	๓๐.๐๐
๕๑	๕	ศรีพูนทรัพย์	๑๘๙	๐.๓๒	๘.๐๐
๕๒	๖	บ้านกอกชุม	๑๖๐๙	๒.๗๔	๖๖.๐๐
๕๓	๖	จิตต์อารีวิลเลจ ๑	๓๘๖	๐.๖๖	๑๖.๐๐
๕๔	๗	บ้านหนองห้าตะวันออก	๗๖๒	๑.๓๐	๓๑.๐๐
๕๖	๗	บ้านหนองวัวเฒ่า	๓๔๓	๐.๕๘	๑๔.๐๐
๕๗	๘	บ้านหัวทุ่งสามัคคี	๑๐๔๐	๑.๗๗	๔๒.๐๐
๕๘	๑	บ้านกล้วยหลวง	๒๖๖๖	๔.๕๓	๑๐๘.๐๐
๕๙	๒	บ้านกล้วยแพะ	๑๙๓๒	๓.๒๙	๗๙.๐๐
๖๐	๒	บ้านประสพสุข	๑๒๒	๐.๒๑	๕.๐๐
๖๑	๓	บ้านกล้วยม่วง	๑๒๙๕	๒.๒๐	๕๒.๐๐
๖๒	๔	บ้านหัวฝาย	๑๗๒๖	๒.๙๓	๗๐.๐๐
๖๓	๕	บ้านกล้วยกลาง	๗๘๗	๑.๓๔	๓๒.๐๐
<b>รวม</b>			<b>๕๘,๘๑๐.๐๐</b>	<b>๑๐๐.๐๐</b>	<b>๒,๔๐๐.๐๐</b>

### ๓.๓ การวิเคราะห์และนำเสนอผลการประเมิน

๓.๓.๑ การวิเคราะห์ผลการประเมินเป็นการวิเคราะห์ข้อมูลที่ได้ทั้งในเชิงคุณภาพและปริมาณ

๑.การวิเคราะห์ข้อมูลเชิงคุณภาพ เป็นการวิเคราะห์เชิงพรรณนาจากข้อมูลที่ได้จากการศึกษาเอกสารที่เกี่ยวข้อง และการสัมภาษณ์เจาะลึก (In-depth Interview)

๒.การวิเคราะห์ข้อมูลเชิงปริมาณ ใช้การวิเคราะห์ข้อมูลทางสถิติโดยใช้โปรแกรมสถิติสำเร็จรูป วิเคราะห์ข้อมูลจากแบบสอบถามที่เก็บรวบรวมจากประชาชนในพื้นที่ สถิติที่ใช้ในการวิเคราะห์ข้อมูลได้แก่ ค่าร้อยละ ค่าเฉลี่ยและการวิเคราะห์ส่วนเบี่ยงเบนมาตรฐาน (SD)

๓.๓.๒ การนำเสนอผลการประเมินเป็นการวิเคราะห์ผลการดำเนินงานในแต่ละยุทธศาสตร์ โดยใช้ข้อมูลจากการเก็บรวบรวมจากแหล่งต่างๆ ทั้งในเชิงคุณภาพและปริมาณ วิเคราะห์ปัจจัยที่ทำให้การดำเนินเกิดผลสำเร็จ ปัญหาและอุปสรรค ผลที่เกิดการเปลี่ยนแปลงกับกลุ่มเป้าหมายของโครงการ โดยเน้นการวิเคราะห์อธิบายสภาพของปรากฏการณ์ที่เชื่อมโยงระหว่างกระบวนการและเป้าหมายของการดำเนินงานแผนยุทธศาสตร์

ระดับการแปลผลจากการใช้สถิติเชิงพรรณนา ได้แก่ ร้อยละ ค่าเฉลี่ย ค่าส่วนเบี่ยงเบนมาตรฐานจากแบบสอบถามซึ่งใช้มาตราส่วน (Rating scale) ตามแบบไลเกิร์ต (Likert's scale) จะแบ่งมาตราส่วนออกเป็น ๕ ลำดับ คือ

ค่าเฉลี่ยระดับความพึงพอใจต่อผลการดำเนินงานของเทศบาลเมืองเขลางค์นคร ๑-๑๐ คะแนน โดยแบ่งเป็นระดับความพึงพอใจดังนี้

คะแนน	ระดับความพึงพอใจ
๘.๐๑-๑๐.๐๐	มากที่สุด
๖.๐๑-๘.๐๐	มาก
๔.๐๑-๖.๐๐	ปานกลาง
๒.๐๑-๔.๐๐	น้อย
๐.๐๑-๒.๐๐	น้อยที่สุด

ในการวิเคราะห์ระดับความพึงพอใจและระดับความคิดเห็นของประชาชนที่มีต่อการดำเนินงานตามแผนพัฒนาเทศบาลเมืองเขลางค์นคร จะใช้เกณฑ์คะแนน ดังนี้

คะแนน	ระดับความพึงพอใจ
๒.๕๐-๓.๐๐	มาก
๑.๕๐-๒.๔๙	ปานกลาง
๑.๐๐-๑.๔๙	น้อย

๓.๓.๔การวัดระดับความพึงพอใจของประชาชนต่อการดำเนินการโครงการด้านโครงสร้างพื้นฐานจะใช้การวิเคราะห์ในเชิงคุณภาพ ดังนี้

ระดับการแปลผลจากการใช้สถิติเชิงพรรณนา ได้แก่ ร้อยละ ค่าเฉลี่ย ค่าส่วนเบี่ยงเบนมาตรฐานจากแบบสอบถามซึ่งใช้มาตราส่วน (Rating scale) ตามแบบไลเกิร์ต (Likert's scale) จะแบ่งมาตราส่วนออกเป็น ๕ ลำดับ คือ

มาตราส่วน	คะแนน
ระดับมากที่สุด	๕
ระดับมาก	๔
ระดับปานกลาง	๓
ระดับน้อย	๒
ระดับน้อยที่สุด	๑

ในการวิเคราะห์ระดับความพึงพอใจและระดับความคิดเห็นของประชาชนที่มีต่อการบริการ  
ของเทศบาลเมืองเขลางค์นคร จะใช้เกณฑ์คะแนน ดังนี้

คะแนน	ระดับ	ร้อยละ
๔.๒๑ - ๕.๐๐	มากที่สุด	๙๐ - ๑๐๐
๓.๔๑ - ๔.๒๐	มาก	๗๐ - ๘๙
๒.๖๑ - ๓.๔๐	ปานกลาง	๕๐ - ๖๙
๑.๘๑ - ๒.๖๐	น้อย	๓๐ - ๔๙
ต่ำกว่า ๑.๘๐	น้อยที่สุด	๐ - ๒๙

## บทที่ ๔ ผลการประเมินผล

ในบทนี้ผู้ศึกษาจะนำเสนอผลการวิเคราะห์ข้อมูลที่ได้จากข้อมูลส่วนต่างๆคือการเก็บข้อมูลแบบสอบถามความคิดเห็นเกี่ยวกับการได้รับผลประโยชน์และความพึงพอใจของประชาชนต่อผลการดำเนินงานของเทศบาลเมืองเขลางค์นคร โดยมีประเด็นการนำเสนอแบ่งเป็น ๓ ส่วนดังนี้คือ

ส่วนที่ ๑ การติดตามผลการดำเนินงานตามแผนพัฒนาเทศบาลเมืองเขลางค์นคร

ส่วนที่ ๒ ผลการสำรวจความพึงพอใจต่อการดำเนินงานของเทศบาลเมืองเขลางค์นคร และความคิดเห็นของประชาชนต่อยุทธศาสตร์ ๖ ด้าน

ส่วนที่ ๓ ผลการสำรวจความพึงพอใจของประชาชนต่อการดำเนินการโครงการด้านโครงสร้างพื้นฐานของเทศบาลเมืองเขลางค์นคร

### ส่วนที่ ๑ การติดตามผลการดำเนินงานตามแผนพัฒนาเทศบาลเมืองเขลางค์นคร

#### ๔.๑ ผลการติดตามการดำเนินงานแผนพัฒนาเทศบาลเมืองเขลางค์นคร (ณ วันที่ ๓๐ กันยายน ๒๕๖๐)

จากการติดตามการนำแผนงาน/โครงการที่บรรจุในแผนพัฒนาเทศบาลเมืองเขลางค์นคร สามปี (พ.ศ. ๒๕๖๐- ๒๕๖๒) และแผนพัฒนาเทศบาลเมืองเขลางค์นครสามปี (พ.ศ. ๒๕๖๐- ๒๕๖๒) ฉบับเพิ่มเติม ครั้งที่ ๑ - ๓ และบัญชีเปลี่ยนแปลงแผนพัฒนาเทศบาลเมืองเขลางค์นครสามปี (พ.ศ.๒๕๖๐ - ๒๕๖๒) ครั้งที่ ๑ - ๓ จำนวนทั้งสิ้น ๒๘๙ โครงการ งบประมาณ ๔๒๑,๘๘๗,๗๕๔.- บาท (สี่ร้อยยี่สิบเอ็ดล้านแปดแสนเก้าหมื่นเจ็ดพันเจ็ดร้อยห้าสิบบาทถ้วน) โครงการบรรจุในเทศบาลัญญัติงบประมาณรายจ่ายประจำปีงบประมาณ พ.ศ. ๒๕๖๐ จำนวน ๑๗๓ โครงการ โอนงบประมาณมาตั้งจ่ายเป็นรายการใหม่ จำนวน ๑ โครงการ การขออนุมัติใช้จ่ายเงินสะสม จำนวน ๕๙ โครงการ รวมจำนวนโครงการทั้งสิ้น ๒๓๓ โครงการ งบประมาณ ๓๐๕,๐๓๖,๒๑๖.๑๕.-บาท (สามร้อยห้าล้านสามหมื่นหกพันสองร้อยยี่สิบบาทสิบห้าสตางค์) แยกเป็นยุทธศาสตร์การพัฒนาแต่ละด้าน ดังนี้

ยุทธศาสตร์การพัฒนา	โครงการในแผน ๖	โครงการที่นำมาดำเนินงาน	คิดเป็นร้อยละ	งบประมาณในแผน ๖	งบประมาณที่นำมาพัฒนา	คิดเป็นร้อยละ	งบประมาณที่เบิกจ่าย	คิดเป็นร้อยละ
๑.ยุทธศาสตร์พัฒนาโครงสร้างพื้นฐาน การบริการ สาธารณะและ	๑๓๗	๙๙	๗๒.๒๖	๑๕๔,๙๓๔,๕๐๐	๑๒๐,๕๙๔,๘๗๐	๗๗.๘๔	๒๑,๑๓๑,๒๓๐	๑๗.๕๒

ยุทธศาสตร์ การพัฒนา	โครง การใน แผน ฯ	โครงการ ที่นำมา ดำเนินงาน	คิดเป็น ร้อยละ	งบประมาณใน แผน ฯ	งบประมาณที่ นำมาพัฒนา	คิดเป็น ร้อยละ	งบประมาณ ที่เบิกจ่าย	คิดเป็น ร้อยละ
พัฒนาระบบ ผังเมือง								
๒.ยุทธศาสตร์ การพัฒนาคน ผู้สังคมแห่ง การเรียนรู้ ตลอดชีวิต อย่างยั่งยืน	๓๑	๒๙	๙๓.๕๕	๒๘,๔๗๖,๔๐๐	๒๒,๑๒๐,๒๙๐	๗๗.๖๘	๑๓,๖๗๖,๘๘๘	๖๑.๘๓
๓.ยุทธศาสตร์ เสริมสร้าง ความเข้มแข็ง การบริหาร จัดการองค์กร และชุมชนเพื่อ มั่นคงและเป็น ธรรมในสังคม	๔๕	๔๕	๑๐๐	๔๖,๔๑๔,๖๔๓	๑๘,๗๘๐,๓๑๕	๔๐.๕๖	๕,๐๐๒,๘๐๒	๒๖.๖๔
๔. ยุทธศาสตร์ ด้านการ สนับสนุน ส่งเสริมสร้าง ความเข้มแข็ง ของภาค เกษตร โดยการเพิ่ม ประสิทธิภาพ และสร้าง มูลค่าเพิ่มให้ สินค้าเกษตร	๘	๓	๓๗.๕๐	๙๒๐,๐๐๐	๒๐๕,๐๐๐	๒๒.๒๘	๑๙๕,๐๕๙	๙๕.๑๕
๕. ยุทธศาสตร์ การพัฒนา สังคม คุณภาพ ชีวิตและความ เข้มแข็งของ ชุมชน	๕๓	๔๖	๘๖.๗๙	๑๑๘,๑๗๒,๒๑๑	๑๑๓,๓๐๘,๗๔๑.๑๕	๙๕.๘๘	๑๐๙,๔๒๑,๑๔๐	๙๖.๕๗
๖. ยุทธศาสตร์ การอนุรักษ์ ฟื้นฟู ทรัพยากร ธรรมชาติและ สิ่งแวดล้อม	๑๕	๑๑	๗๓.๓๓	๗๒,๙๘๐,๐๐๐	๓๐,๐๒๗,๐๐๐	๔๑.๑๔	๗,๑๔๙,๖๙๔	๒๓.๘๑
<b>รวม</b>	<b>๒๘๙</b>	<b>๒๓๓</b>	<b>๘๐.๖๒</b>	<b>๔๒๑,๘๙๗,๗๕๔</b>	<b>๓๐๕,๐๓๖,๒๑๖.๑๕</b>	<b>๗๒.๓๐</b>	<b>๑๕๖,๕๗๖,๘๑๓</b>	<b>๕๑.๓๓</b>

ตารางแสดงข้อมูลโครงการพัฒนา ประจำปี พ.ศ. ๒๕๖๐

โดยมีโครงการที่สามารถดำเนินการได้แล้วเสร็จจำนวนทั้งสิ้น ๑๒๕ โครงการ อยู่ระหว่างดำเนินงาน ๒๒ โครงการ ยังไม่ได้ดำเนินการ ๖๙ โครงการและยกเลิกโครงการ๑๗ โครงการ แยกเป็นรายยุทธศาสตร์การพัฒนาแต่ละด้าน ดังนี้

ยุทธศาสตร์การพัฒนา	จำนวนโครงการ	การดำเนินงาน							
		ดำเนินการแล้วเสร็จ	ร้อยละ	ระหว่างดำเนินการ	ร้อยละ	ยังไม่ได้ดำเนินการ	ร้อยละ	ยกเลิก	ร้อยละ
๑. ยุทธศาสตร์พัฒนาโครงสร้างพื้นฐานการบริการสาธารณะและพัฒนาระบบผังเมือง	๙๙	๒๖	๒๖.๒๖	๑๔	๑๔.๑๔	๕๘	๕๘.๕๙	๑	๑.๐๑
๒.ยุทธศาสตร์การพัฒนาคนสู่สังคมแห่งการเรียนรู้ตลอดชีวิต อย่างยั่งยืน	๒๙	๒๓	๗๙.๓๑	๑	๓.๔๕	๒	๖.๙๐	๓	๑๐.๓๔
๓. ยุทธศาสตร์เสริมสร้างความเข้มแข็งการบริหารจัดการองค์กรและชุมชนเพื่อมั่นคงและเป็นธรรมในสังคม	๔๕	๓๓	๗๓.๓๓	๓	๖.๖๗	๑	๒.๒๒	๘	๑๗.๗๘
๔. ยุทธศาสตร์ด้านการสนับสนุน ส่งเสริมสร้างความเข้มแข็งของภาคเกษตรโดยการเพิ่มประสิทธิภาพและสร้างมูลค่าเพิ่มให้สินค้าเกษตร	๓	๓	๑๐๐	๐	๐	๐	๐	๐	๐
๕. ยุทธศาสตร์การพัฒนาสังคม คุณภาพชีวิต และความเข้มแข็งของชุมชน	๔๖	๓๘	๘๒.๖๑	๐	๐	๐	๐	๘	๑๗.๓๙
๖. ยุทธศาสตร์การอนุรักษ์ฟื้นฟูทรัพยากรธรรมชาติและสิ่งแวดล้อม	๑๑	๕	๔๕.๔๖	๔	๓๖.๓๖	๒	๑๘.๑๘	๐	๐
<b>รวม</b>	<b>๒๓๓</b>	<b>๑๒๘</b>	<b>๕๔.๙๔</b>	<b>๒๒</b>	<b>๙.๔๔</b>	<b>๖๓</b>	<b>๒๗.๐๔</b>	<b>๒๐</b>	<b>๘.๕๘</b>

ตารางแสดงข้อมูลผลการดำเนินงานโครงการพัฒนา ประจำปี พ.ศ. ๒๕๖๐

๔.๑.๑ ยุทธศาสตร์พัฒนาโครงสร้างพื้นฐาน การบริการสาธารณะและพัฒนาระบบผังเมืองบรรจุในแผนพัฒนาเทศบาลเมืองเขลางค์นครสามปี (พ.ศ. ๒๕๖๐- ๒๕๖๒) , แผนพัฒนาเทศบาลเมืองเขลางค์นครสามปี (พ.ศ. ๒๕๖๐- ๒๕๖๒) ฉบับเพิ่มเติม ครั้งที่ ๑ -๓และบัญชีเปลี่ยนแปลงแผนพัฒนาเทศบาลเมืองเขลางค์นครสามปี (พ.ศ. ๒๕๖๐- ๒๕๖๒) ครั้งที่ ๑ - ๒ จำนวน ๑๓๗ โครงการ เป็นเงินทั้งสิ้น ๑๕๔,๙๓๔,๕๐๐.-บาท บรรจุในเทศบัญญัติงบประมาณรายจ่ายประจำปีงบประมาณ พ.ศ. ๒๕๖๐โครงการโอนงบประมาณมาตั้งจ่ายเป็นรายการใหม่ และ

โครงการขออนุมัติใช้จ่ายเงินสะสม ประจำปี พ.ศ. ๒๕๖๐ เป็นเงินทั้งสิ้น ๑๒๐,๕๙๔,๘๗๐.- บาท ดำเนินการแล้วเสร็จ ๒๙ โครงการ อยู่ระหว่างดำเนินการ จำนวน ๑๔ โครงการ โดยขออนุมัติกันเงินงบประมาณรายจ่ายกรณีได้ก่อนนี้ผู้กัพักก่อนสิ้นปีงบประมาณและได้รับอนุมัติจากผู้บริหารท้องถิ่น แล้วโครงการที่ยังไม่ได้ดำเนินการ จำนวน ๕๘โครงการซึ่งขออนุมัติกันเงินงบประมาณรายจ่ายกรณียังมิได้ก่อนนี้ผู้กัพัก ซึ่งสภาเทศบาลเมืองเขลางค์นครให้ความเห็นชอบแล้ว และยกเลิกการดำเนินโครงการให้ความรู้การจัดการผังเมือง ผังเมืองชุมชน และควบคุมอาคาร ฯ จำนวน ๔ ตำบลภายในเขตเทศบาลเมืองเขลางค์นคร

**๔.๑.๒ ยุทธศาสตร์การพัฒนาคนสู่สังคมแห่งการเรียนรู้ตลอดชีวิตอย่างยั่งยืน**  
บรรจุในแผนพัฒนาเทศบาลเมืองเขลางค์นครสามปี (พ.ศ. ๒๕๖๐- ๒๕๖๒) , แผนพัฒนาเทศบาลเมืองเขลางค์นครสามปี (พ.ศ. ๒๕๖๐- ๒๕๖๒) ฉบับเพิ่มเติม ครั้งที่ ๑ และ ๓และบัญชีเปลี่ยนแปลงแผนพัฒนาเทศบาลเมืองเขลางค์นครสามปี (พ.ศ. ๒๕๖๐- ๒๕๖๒) ครั้งที่ ๑ - ๓ จำนวน ๓๑ โครงการ เป็นเงินทั้งสิ้น ๒๘,๔๗๖,๔๐๐.-บาท บรรจุในเทศบัญญัติงบประมาณรายจ่ายประจำปีงบประมาณ พ.ศ. ๒๕๖๐ จำนวน ๒๙ โครงการ เป็นเงินทั้งสิ้น ๒๘,๔๗๖,๔๐๐.-บาท ดำเนินการแล้วเสร็จ ๒๓ โครงการ ระหว่างดำเนินการ ๑ โครงการ โดยขออนุมัติกันเงินงบประมาณรายจ่ายกรณีได้ก่อนนี้ผู้กัพักก่อนสิ้นปีงบประมาณและได้รับอนุมัติจากผู้บริหารท้องถิ่นแล้ว ยังไม่ได้ดำเนินการ จำนวน ๒ โครงการซึ่งขออนุมัติกันเงินงบประมาณรายจ่ายกรณียังมีได้ก่อนนี้ผู้กัพักซึ่งสภาเทศบาลเมืองเขลางค์นครให้ความเห็นชอบแล้วและยกเลิกการดำเนินโครงการจำนวน ๓ โครงการดังนี้ (๑) โครงการจัดกิจกรรมวันเยาวชนแห่งชาติ เนื่องจากมีการประกาศใช้พระราชบัญญัติการจัดซื้อจัดจ้างและการบริหารพัสดุภาครัฐ พ.ศ.๒๕๖๐ ทำให้ไม่สามารถดำเนินการได้ ด้วยมีระยะเวลาการดำเนินการที่จำกัด (๒) โครงการจัดส่งนักกีฬาเข้าร่วมแข่งขันรายการอื่น ๆ ในตัวแทนของเทศบาลเมืองเขลางค์นคร เนื่องจากไม่มีการส่งตัวแทนนักกีฬาเข้าร่วมการแข่งขันในนามของเทศบาลเมืองเขลางค์นคร และ(๓) โครงการศึกษาดูงานและเข้าร่วมงานมหกรรมการจัดการศึกษาท้องถิ่น เนื่องจากไม่ได้รับหนังสือแจ้งการจัดงานมหกรรมการจัดการศึกษาท้องถิ่น

**๔.๑.๓ ยุทธศาสตร์เสริมสร้างความเข้มแข็งการบริหารจัดการองค์กรและชุมชนเพื่อมั่นคง และเป็นธรรมในสังคม** บรรจุในแผนพัฒนาเทศบาลเมืองเขลางค์นครสามปี (พ.ศ. ๒๕๖๐- ๒๕๖๒) และแผนพัฒนาเทศบาลเมืองเขลางค์นครสามปี (พ.ศ. ๒๕๖๐- ๒๕๖๒) ฉบับเพิ่มเติม ครั้งที่ ๑ และบัญชีเปลี่ยนแปลงแผนพัฒนาเทศบาลเมืองเขลางค์นครสามปี (พ.ศ. ๒๕๖๐- ๒๕๖๒) ครั้งที่ ๑ - ๓ จำนวน ๔๕ โครงการ เป็นเงินทั้งสิ้น ๔๖,๔๑๔,๖๔๓.-บาท บรรจุในเทศบัญญัติงบประมาณรายจ่ายประจำปีงบประมาณ พ.ศ. ๒๕๖๐ จำนวน ๔๕ โครงการ เป็นเงินทั้งสิ้น ๑๘,๗๘๐,๖๑๕.- บาท ดำเนินการแล้วเสร็จ ๓๒ โครงการอยู่ระหว่างดำเนินการ จำนวน ๓ โครงการ โดยขออนุมัติกันเงินงบประมาณรายจ่ายกรณีได้ก่อนนี้ผู้กัพักก่อนสิ้นปีงบประมาณและได้รับอนุมัติจากผู้บริหารท้องถิ่นแล้วโครงการที่ยังไม่ได้ดำเนินการ จำนวน ๒ โครงการซึ่งขออนุมัติกันเงินงบประมาณรายจ่ายกรณียังมีได้ก่อนนี้ผู้กัพักจากสภาเทศบาลเมืองเขลางค์นครและยกเลิกการดำเนินโครงการ จำนวน ๗ โครงการ ดังนี้ (๑) โครงการจ้างที่ปรึกษาออกแบบตกแต่งภายในอาคาร



สำนักงานเทศบาลเมืองเขลางค์นคร เนื่องจากโครงการดังกล่าวเป็นการจัดหาครุภัณฑ์สำนักงาน  
สำหรับใช้ ณ อาคารสำนักงานเทศบาลเมือง

เขลางค์นครที่ก่อสร้างใหม่ ซึ่งมีกำหนดการก่อสร้างแล้วเสร็จในวันที่ ๒๐ พฤษภาคม พ.ศ.๒๕๖๐ ซึ่ง  
เมื่อครบกำหนดตามสัญญาจ้างแล้ว แต่ผู้รับจ้างยังไม่สามารถดำเนินการก่อสร้างอาคารสำนักงาน  
เทศบาลเมืองเขลางค์นครให้แล้วเสร็จตามสัญญาการจ้างได้ โดยปริมาณงานทั้งหมดภายหลังครบ  
สัญญาจ้างได้ร้อยละ ๒๑ ของปริมาณงานทั้งหมด ซึ่งคณะกรรมการพิจารณาตรวจการจ้าง ได้เสนอ  
ความเห็นฯ หากไม่ยกเลิกสัญญาจ้างดังกล่าวอาจจะทำให้เทศบาลเมืองเขลางค์นครได้รับความ  
เสียหาย ไม่สามารถที่จะใช้ประโยชน์จากอาคารสำนักงานในการปฏิบัติงานและจัดบริการให้แก่  
ประชาชน ทำให้เทศบาลเมืองเขลางค์นครสูญเสียโอกาสในการพัฒนา สูญเสียทั้งมูลค่าของทรัพย์สิน  
ที่ดินที่ไม่สามารถพัฒนาให้เกิดประโยชน์ในเชิงเศรษฐกิจและการจัดบริการสาธารณะได้ทันตาม  
กำหนดเวลา ด้วยเหตุผลดังกล่าว เทศบาลเมืองเขลางค์นคร จึงใช้สิทธิตามสัญญาจ้างข้อ ๕ ข้อ ๑๖  
ข้อ ๑๗ และข้อ ๑๓๐ แห่งระเบียบกระทรวงมหาดไทยว่าด้วยการพัสดุของหน่วยงานการบริหาร  
ราชการส่วนท้องถิ่น พ.ศ.๒๕๓๕ และแก้ไขเพิ่มเติมถึงฉบับที่ ๙ พ.ศ.๒๕๕๓ บอกลีกสัญญาจ้างเลขที่  
๙๓/๒๕๕๘ ลงวันที่ ๒๘ กันยายน ๒๕๕๘ ดังนั้นจึงไม่สามารถดำเนินโครงการจ้างที่ปรึกษาออกแบบ  
ตกแต่งภายในอาคารสำนักงานเทศบาลเมืองเขลางค์นคร ได้ (๒) โครงการเปิดบ้าน สานสัมพันธ์  
เครือข่ายการพัฒนาเทศบาลเมืองเขลางค์นคร เนื่องจากมติในที่ประชุมคณะผู้บริหารส่วนราชการครั้งที่  
๑/๒๕๖๐ เมื่อวันที่ ๑๘ มกราคม ๒๕๖๐ เห็นควรยกเลิกการจัดกิจกรรมตามโครงการเปิดบ้าน  
สานสัมพันธ์เครือข่ายการพัฒนาเทศบาลเมือง เขลางค์นคร ประกอบกับได้รับการทักท้วงจาก  
หน่วยงานตรวจสอบถึงการกำหนดเป้าหมายการดำเนินโครงการที่ระบุชัดเจนเฉพาะสื่อมวลชน ซึ่ง  
ไม่เกิดผลประโยชน์โดยตรงกับประชาชน ดังนั้น งานประชาสัมพันธ์เห็นควรยกเลิกการดำเนินการ  
โครงการเปิดบ้านสานสัมพันธ์เครือข่ายการพัฒนาเทศบาลเมืองเขลางค์นคร (๓) โครงการปรับปรุง  
เทศบัญญัติ เนื่องจากกฎหมายแม่บทยังไม่ชัดเจนเรื่อง ค่าธรรมเนียมการจัดเก็บขยะมูลฝอย (๔)  
โครงการจัดทำแผนยุทธศาสตร์การพัฒนาเทศบาลเมืองเขลางค์นคร ๕ ปี (พ.ศ.๒๕๖๑ – ๒๕๖๕)  
เนื่องจากระเบียบกระทรวงมหาดไทยว่าด้วยการจัดทำแผนพัฒนาขององค์กรปกครองส่วนท้องถิ่น  
พ.ศ. ๒๕๔๘ และฉบับแก้ไขเพิ่มเติม(ฉบับที่๒) พ.ศ. ๒๕๕๙ ซึ่งรัฐมนตรีว่าการกระทรวงมหาดไทยได้  
ลงนามในระเบียบดังกล่าว เมื่อวันที่ ๒๑ กันยายน ๒๕๕๙ และได้ลงประกาศเมื่อวันที่ ๒๘ กันยายน  
๒๕๕๙ โดยระเบียบดังกล่าวให้มีผลบังคับใช้ตั้งแต่วันที่ถัดจากประกาศในราชกิจจานุเบกษาเป็นต้นไป  
ซึ่งตามระเบียบ ข้อ ๓ ให้แก้ไขคำว่า “แผนพัฒนาสามปี” เป็น “แผนพัฒนาท้องถิ่นสี่ปี” ในระเบียบ  
กระทรวงมหาดไทยว่าด้วยการจัดทำแผนพัฒนาขององค์กรปกครองส่วนท้องถิ่น พ.ศ. ๒๕๔๘ ทุก  
แห่ง ข้อ ๔ ให้ยกเลิกบทนิยามคำว่า “แผนพัฒนา” “แผนยุทธศาสตร์การพัฒนา” “แผนพัฒนาสาม  
ปี” “โครงการพัฒนา” “การเพิ่มเติม” และ “การเปลี่ยนแปลง”งานวิเคราะห์นโยบายและแผนจึง  
ยกเลิกโครงการจัดทำแผนยุทธศาสตร์การพัฒนาเทศบาลเมืองเขลางค์นคร ๕ ปี (พ.ศ.๒๕๖๑ –  
๒๕๖๕) (๕) โครงการรับฟังความคิดเห็นของประชาชน เนื่องจากหน่วยงานในสังกัดเทศบาลเมืองเข  
ลางค์นครไม่มีกิจกรรมที่ส่งผลกระทบต่อการดำเนินงานของเทศบาล (๖) โครงการจัดการเลือกตั้ง  
นายกเทศมนตรีเมืองเขลางค์นครและสมาชิกสภาเทศบาลเมืองเขลางค์นครเนื่องจาก ตามประกาศ  
คณะกรรมการสรรหาแต่งตั้งสมาชิกสภาท้องถิ่น/ผู้บริหารท้องถิ่น ฉบับที่ ๑/๒๕๕๙ จึงไม่ได้

ดำเนินการจัดการเลือกตั้ง (๗) โครงการเทศบาลพบประชาชน เนื่องจากมีข้อทักท้วงจากสำนักงานตรวจเงินแผ่นดินและจากการประชุมหัวหน้าส่วนราชการ เห็นควรชะลอโครงการ

**๔.๑.๔ ยุทธศาสตร์ด้านการสนับสนุน ส่งเสริมสร้างความเข้มแข็งของภาค เกษตร**  
โดยการเพิ่มประสิทธิภาพและสร้างมูลค่าเพิ่มให้สินค้าเกษตร บรรจุในแผนพัฒนาเทศบาลเมืองเขลางค์นครสามปี (พ.ศ. ๒๕๖๐- ๒๕๖๒) และแผนพัฒนาเทศบาลเมืองเขลางค์นครสามปี (พ.ศ. ๒๕๖๐- ๒๕๖๒)ฉบับเพิ่มเติม ครั้งที่ ๓ จำนวน ๘ โครงการเป็นเงินทั้งสิ้น ๙๒๐,๐๐๐.-บาท บรรจุในเทศบัญญัติงบประมาณรายจ่ายประจำปีงบประมาณ พ.ศ. ๒๕๖๐จำนวน ๓ โครงการ เป็นเงินทั้งสิ้น ๒๐๕,๐๐๐.-บาท ดำเนินการแล้วเสร็จทั้ง ๓ โครงการ

**๔.๑.๕ ยุทธศาสตร์การพัฒนาสังคม คุณภาพชีวิต และความเข้มแข็งของชุมชน**  
บรรจุในแผนพัฒนาเทศบาลเมืองเขลางค์นครสามปี (พ.ศ. ๒๕๖๐- ๒๕๖๒) และแผนพัฒนาเทศบาลเมืองเขลางค์นครสามปี (พ.ศ. ๒๕๖๐- ๒๕๖๒) ฉบับเพิ่มเติม ครั้งที่ ๑ และ ครั้งที่ ๓ จำนวน และบัญชีเปลี่ยนแปลงแผนพัฒนาเทศบาลเมืองเขลางค์นครสามปี (พ.ศ. ๒๕๖๐- ๒๕๖๒) ครั้งที่ ๑ จำนวน ๕๓ โครงการ เป็นเงินทั้งสิ้น ๑๑๘,๑๗๒,๒๑๑.- บาท บรรจุในเทศบัญญัติงบประมาณรายจ่ายประจำปีงบประมาณ พ.ศ. ๒๕๖๐ จำนวน ๔๖ โครงการ เป็นเงินทั้งสิ้น ๑๑๓, ๓๐๘,๗๔๑.๑๕ บาท ดำเนินการแล้วเสร็จ ๓๖ โครงการ ยังไม่ได้ดำเนินการ ๕ โครงการซึ่งขออนุมัติกันเงินงบประมาณรายจ่ายกรณียังมีได้ก่อนนี้ผู้กพ้นจากสภาเทศบาลเมืองเขลางค์นครและยกเลิกการดำเนินโครงการจำนวน ๘ โครงการ คือ (๑) โครงการจัดงานประเพณีลอยกระทงเทศบาลเมืองเขลางค์นคร (๒) โครงการจัดงานสืบสานประเพณีล่องสะเปาเทศบาลเมืองเขลางค์นคร (ชุมชนบ้านพ่อน และชุมชนบ้านชมพู) (๓) โครงการจัดงานสืบสานประเพณีแห่โคมไฟควรวัดลำปางกลาง ตะวันตก เนื่องจากอยู่ในช่วงไวท์ทุกซ์แสดงความอาลัยการสวรรคตของพระบาทสมเด็จพระปรมินทรมหาภูมิพลอดุลยเดช (๔) โครงการจัดเก็บข้อมูลพื้นฐานเขตเมืองเทศบาลเมืองเขลางค์นคร เนื่องจากสำนักงานพัฒนาชุมชนอำเภอเป็นผู้ประสานการดำเนินการจัดเก็บข้อมูลพื้นฐาน จปฐ. กักบงค์กรปกครองส่วนท้องถิ่นแต่ละพื้นที่ (๕) โครงการส่งเสริมสนับสนุนกองทุนสวัสดิการชุมชนเทศบาลเมืองเขลางค์นคร เนื่องจากกระทรวงมหาดไทย ยังไม่มีแนวทางการเบิกจ่ายเงินสนับสนุนสมทบกองทุนสวัสดิการที่ชัดเจน สำนักงานตรวจเงินแผ่นดินจึงขอให้เทศบาลเมืองเขลางค์นครระงับการเบิกจ่ายเงินสนับสนุนสมทบกองทุนสวัสดิการชุมชนเทศบาลเมืองเขลางค์นคร จนกว่าจะมีแนวทางเบิกจ่ายเงิน ๗ ดังกล่าวที่ชัดเจน (๖) โครงการเงินอุดหนุนการพัฒนางานสาธารณสุขมูลฐาน เนื่องจากไม่ได้รับการจัดสรรงบประมาณรายจ่ายเงินอุดหนุนทั่วไป แต่เทศบาลแนะนำให้ อสม.เสนอขอรับงบประมาณการดำเนินโครงการจากกองทุนหลักประกันสุขภาพเทศบาลเมืองเขลางค์นคร (๗) โครงการตรวจสอบคุณภาพน้ำ เนื่องจากมีการประกาศใช้พระราชบัญญัติการจัดซื้อจัดจ้างและการบริหารพัสดุภาครัฐ พ.ศ.๒๕๖๐ ทำให้ไม่สามารถดำเนินการได้ ด้วยมีระยะเวลาการดำเนินการที่จำกัด (๘) โครงการสนับสนุนป้องกันแก้ไขปัญหาไฟป่าและหมอกควัน เนื่องจากเทศบาลเมืองเขลางค์นครไม่ได้รับเงินอุดหนุนจากรัฐบาลในการดำเนินงาน

**๔.๑.๖ ยุทธศาสตร์การอนุรักษ์ฟื้นฟูทรัพยากรธรรมชาติและสิ่งแวดล้อม** บรรจุในแผนพัฒนาเทศบาลเมืองเขลางค์นครสามปี (พ.ศ. ๒๕๖๐- ๒๕๖๒) และแผนพัฒนาเทศบาลเมืองเขลางค์นครสามปี (พ.ศ. ๒๕๖๐- ๒๕๖๒) ฉบับเพิ่มเติม ครั้งที่ ๒ และบัญชีเปลี่ยนแปลงแผนพัฒนาเทศบาลเมืองเขลางค์นครสามปี (พ.ศ. ๒๕๖๐- ๒๕๖๒) ครั้งที่ ๑ และครั้งที่ ๓ จำนวน ๑๕ โครงการ เป็นเงินทั้งสิ้น ๗๒,๙๘๐,๐๐๐- บาท บรรจุในเทศบัญญัติงบประมาณรายจ่ายประจำปีงบประมาณ พ.ศ. ๒๕๖๐และขออนุมัติใช้เงินสะสมประจำปีงบประมาณ พ.ศ. ๒๕๖๐ จำนวน ๑๑ โครงการเป็นเงินทั้งสิ้น ๓๐,๐๒๗,๐๐๐.- บาท ดำเนินการแล้วเสร็จ ๕ โครงการ อยู่ระหว่างการดำเนินการ จำนวน ๔ โครงการ โดยขออนุมัติกันเงินงบประมาณรายจ่ายกรณีได้ก่อนนี้ผู้กักก่อนสิ้นปีงบประมาณและได้รับอนุมัติจากผู้บริหารท้องถิ่นแล้วและยังไม่ได้ดำเนินการ จำนวน ๒ โครงการ ซึ่งขออนุมัติกันเงินงบประมาณรายจ่ายกรณียังมีได้ก่อนนี้ผู้กักพ้นจากสภาเทศบาลเมืองเขลางค์นคร

#### **๔.๒ สรุปผลการติดตาม**

ผลการติดตามแผนงาน/โครงการ ในแผนพัฒนาเทศบาลเมืองเขลางค์นครสามปี (พ.ศ. ๒๕๖๐- ๒๕๖๒) , แผนพัฒนาเทศบาลเมืองเขลางค์นครสามปี (พ.ศ. ๒๕๖๐- ๒๕๖๒) ฉบับเพิ่มเติม ครั้งที่ ๑ - ๓และบัญชีเปลี่ยนแปลงแผนพัฒนาเทศบาลเมืองเขลางค์นครสามปี (พ.ศ. ๒๕๖๐- ๒๕๖๒) ครั้งที่ ๑ - ๓ ที่นำมาดำเนินงานในปีงบประมาณ พ.ศ. ๒๕๖๐ ณ วันที่ ๓๐ กันยายน ๒๕๖๐ รวมทั้งสิ้น ๒๓๓ โครงการ เป็นเงินทั้งสิ้น ๓๐๕,๐๓๖,๒๑๖.๑๕- บาท ดังนี้

**๔.๒.๑ ประเด็นการติดตามด้านระยะเวลา** ปรากฏว่ามีโครงการที่ดำเนินการแล้วเสร็จทั้งสิ้นจำนวน ๑๒๘ โครงการ คิดเป็นร้อยละ ๕๔.๙๔ โครงการที่อยู่ระหว่างดำเนินการจำนวน ๒๒ โครงการ คิดเป็นร้อยละ ๙.๔๔ โครงการที่ยังไม่ได้ดำเนินการ จำนวน ๖๓ โครงการ คิดเป็นร้อยละ ๒๗.๐๔ และยกเลิกโครงการ จำนวน ๒๐ โครงการ คิดเป็นร้อยละ ๘.๕๘

**๔.๒.๒ ประเด็นการติดตามด้านค่าใช้จ่าย** ปรากฏว่าค่าใช้จ่ายของโครงการดำเนินการแล้วเสร็จเป็นเงินทั้งสิ้น ๑๕๖,๕๗๖,๘๑๓.- บาท จากงบประมาณดำเนินการของโครงการที่ตั้งไว้ จำนวน ๓๐๕,๐๓๖,๒๑๖.๑๕ บาท ทำให้การใช้จ่ายงบประมาณของโครงการที่ดำเนินการแล้วเสร็จคิดเป็นร้อยละ ๕๑.๓๓ งบประมาณผูกพันในโครงการที่อยู่ระหว่างการดำเนินการ เป็นเงินจำนวน ๒๖,๐๙๙,๖๖๑.- บาท งบประมาณที่ยังไม่ได้ดำเนินการ เป็นเงินจำนวน ๘๑,๖๒๙,๘๗๕.-บาท และยกเลิกการดำเนินโครงการ เป็นเงินจำนวน ๑,๘๓๕,๐๐๐.-บาท โดยเป็นโครงการพัฒนาเทศบาลเมืองเขลางค์นคร ในด้านโครงสร้างพื้นฐาน การบริการสาธารณะและพัฒนาระบบผังเมือง, การพัฒนาคนสู่สังคมแห่งการเรียนรู้ตลอดชีวิตอย่างยั่งยืน , การเสริมสร้างความเข้มแข็งการบริหารจัดการองค์กรและชุมชนเพื่อความมั่นคง และเป็นธรรมในสังคม,การพัฒนาสังคม คุณภาพชีวิต และความเข้มแข็งของชุมชน และการอนุรักษ์ฟื้นฟูทรัพยากรธรรมชาติและสิ่งแวดล้อม

#### **๔.๓ สรุปผลการประเมินการบรรลุวัตถุประสงค์ของยุทธศาสตร์การพัฒนา**

จากการประเมินผลงานแผนงาน/โครงการในแผนพัฒนาเทศบาลเมืองเขลางค์นครสามปี (พ.ศ. ๒๕๖๐- ๒๕๖๒) , แผนพัฒนาเทศบาลเมืองเขลางค์นครสามปี (พ.ศ. ๒๕๖๐- ๒๕๖๒)

ฉบับเพิ่มเติม ครั้งที่ ๑ – ๓ และบัญชีเปลี่ยนแปลงแผนพัฒนาเทศบาลเมืองเขลางค์นครสามปี (พ.ศ. ๒๕๖๐- ๒๕๖๒) ครั้งที่ ๑ – ๓ โครงการตามประเด็นการประเมินผลว่า โครงการในแผนพัฒนาตามยุทธศาสตร์การพัฒนาทั้ง ๖ ด้าน บรรลุวัตถุประสงค์สาขาการพัฒนาที่กำหนดไว้ดังนี้

#### ๔.๓.๑ ยุทธศาสตร์พัฒนาโครงสร้างพื้นฐาน การบริการสาธารณะและพัฒนาระบบผังเมือง

##### แนวทางพัฒนา

- ♦ พัฒนาโครงสร้างพื้นฐานและระบบสาธารณูปโภค
- ♦ พัฒนาระบบ การบริการสาธารณะแก่ชุมชน
- ♦ พัฒนาระบบผังเมืองและการพัฒนาตามผังเมือง

โครงการตามยุทธศาสตร์การพัฒนาโครงสร้างพื้นฐาน การบริการสาธารณะและพัฒนาระบบผังเมือง ที่บรรจุไว้ในแผนพัฒนาเทศบาลเมืองเขลางค์นครสามปี (พ.ศ. ๒๕๖๐- ๒๕๖๒) ฉบับเพิ่มเติม ครั้งที่ ๑ – ๓ และบัญชีเปลี่ยนแปลงแผนพัฒนาเทศบาลเมืองเขลางค์นครสามปี (พ.ศ. ๒๕๖๐- ๒๕๖๒) ครั้งที่ ๑ – ๒ จำนวน ๑๓๗ โครงการ งบประมาณ ๑๕๔,๙๓๔,๕๐๐.- บาท นำไปปฏิบัติจำนวน ๙๙ โครงการ งบประมาณ ๑๒๐,๕๙๔,๘๗๐.- บาท ส่วนใหญ่เป็นโครงการที่เกี่ยวข้องกับการก่อสร้างและถนน ระบบระบายน้ำ ขยายเขตประปา และขยายเขตไฟฟ้าสาธารณะสามารถบรรลุตามแนวทางที่กำหนดไว้เพียง ๒ ข้อ

#### ๔.๓.๒ ยุทธศาสตร์การพัฒนาคนสู่สังคมแห่งการเรียนรู้ตลอดชีวิตอย่างยั่งยืน

##### แนวทางพัฒนา

- ♦ การพัฒนาโครงสร้างพื้นฐาน เทคโนโลยีสารสนเทศเพื่อการศึกษา
- ♦ การพัฒนาคุณภาพเด็กปฐมวัยอย่างเป็นองค์รวม
- ♦ พัฒนาเด็กและเยาวชน สู่ความมั่นคง แข็งแรง ดี มีสุข และสร้างสรรค์
- ♦ พัฒนาผู้สูงอายุให้มีความมั่นคงทางเศรษฐกิจและสังคม มีคุณภาพมีคุณค่าสามารถปรับตัวเท่าทันกับการเปลี่ยนแปลง
- ♦ สร้างความตระหนักและเตรียมความพร้อมการเข้าสู่ประชาคมอาเซียน
- ♦ ส่งเสริมการเรียนรู้ให้ประชาชนทุกกลุ่มในชุมชนเข้าถึงแหล่งเรียนรู้และองค์ความรู้ที่หลากหลาย

โครงการตามยุทธศาสตร์การพัฒนาคนสู่สังคมแห่งการเรียนรู้ตลอดชีวิตอย่างยั่งยืนที่บรรจุไว้ในแผนพัฒนาเทศบาลเมืองเขลางค์นครสามปี (พ.ศ. ๒๕๖๐- ๒๕๖๒) , แผนพัฒนาเทศบาลเมืองเขลางค์นครสามปี (พ.ศ. ๒๕๖๐- ๒๕๖๒) ฉบับเพิ่มเติม ครั้งที่ ๑ และ ๓ และบัญชีเปลี่ยนแปลงแผนพัฒนาเทศบาลเมืองเขลางค์นครสามปี (พ.ศ. ๒๕๖๐- ๒๕๖๒) ครั้งที่ ๑ – ๓ จำนวน ๓๑ โครงการ งบประมาณ ๒๘,๔๗๖,๔๐๐.- บาท นำไปปฏิบัติจำนวน ๒๙ โครงการ งบประมาณ ๒๒,๑๒๐,๒๘๐.- บาท ส่วนใหญ่เป็นโครงการที่เกี่ยวข้องกับการพัฒนาโครงสร้างพื้นฐาน เทคโนโลยีสารสนเทศเพื่อการศึกษา การพัฒนาเด็กและเยาวชนสู่ความมั่นคง แข็งแรง ดี มีสุข และสร้างสรรค์ พัฒนาผู้สูงอายุให้มีความมั่นคงทางเศรษฐกิจและสังคม มีคุณภาพมีคุณค่าสามารถปรับตัวเท่าทันกับ

การเปลี่ยนแปลง และพัฒนาการสร้างความตระหนักและเตรียมความพร้อมการเข้าสู่ประชาคมอาเซียนสามารถบรรลุตามแนวทางที่กำหนดทั้ง ๖ ข้อ และมีโครงการที่อยู่ระหว่างการดำเนินการ จำนวน ๑ โครงการ โครงการที่ยังไม่ได้ดำเนินการ จำนวน ๒ โครงการ และโครงการที่ยกเลิกดำเนินการ จำนวน ๓ โครงการ

#### **๔.๓.๓ ยุทธศาสตร์เสริมสร้างความเข้มแข็งการบริหารจัดการองค์กรและชุมชนเพื่อความมั่นคงและเป็นธรรมในสังคม**

##### **แนวทางพัฒนา**

- ♦ ส่งเสริมประสิทธิภาพระบบการบริหารจัดการองค์กรให้มีความเข้มแข็ง มีคุณภาพ คุณธรรม จริยธรรมทางอาชีพ และมีความรับผิดชอบ ภายใต้หลักธรรมาภิบาล
- ♦ ส่งเสริมและพัฒนาสมรรถนะบุคลากร
- ♦ เพิ่มประสิทธิภาพการสื่อสารและการประชาสัมพันธ์เชิงรุก
- ♦ ส่งเสริมกระบวนการมีส่วนร่วมของประชาชนในทุกระดับ
- ♦ ส่งเสริมคุณธรรมจริยธรรม และความเป็นพลเมืองที่ดีในระบอบประชาธิปไตย และวัฒนธรรมประชาธิปไตย
- ♦ พัฒนาศักยภาพของเทศบาลเพื่อรองรับการเข้าสู่ประชาคมเศรษฐกิจอาเซียน โครงการตามยุทธศาสตร์เสริมสร้างความเข้มแข็งการบริหารจัดการองค์กรและชุมชนเพื่อความมั่นคง และเป็นธรรมในสังคมที่บรรจุไว้ในแผนพัฒนาเทศบาลเมืองเขลางค์นครสามปี (พ.ศ.๒๕๖๐- ๒๕๖๒) และแผนพัฒนาเทศบาลเมืองเขลางค์นครสามปี (พ.ศ. ๒๕๖๐- ๒๕๖๒) ฉบับเพิ่มเติม ครั้งที่ ๑ และบัญชีเปลี่ยนแปลงแผนพัฒนาเทศบาลเมืองเขลางค์นครสามปี (พ.ศ. ๒๕๖๐- ๒๕๖๒) ครั้งที่ ๑ - ๓ จำนวน ๔๕ โครงการ งบประมาณ ๔๖,๔๑๔,๖๔๓.-บาท นำไปปฏิบัติ จำนวน ๔๕ โครงการ งบประมาณ ๑๘,๗๘๐,๓๑๕.- บาท สามารถบรรลุตามแนวทางที่กำหนดไว้ทั้ง ๖ ข้อ ถึงแม้ว่าจะมีโครงการที่อยู่ระหว่างการดำเนินการ ๓ โครงการโครงการที่ยังไม่ได้ดำเนินการ จำนวน ๑ โครงการ และยกเลิกโครงการ จำนวน ๘ โครงการ

#### **๔.๓.๔ ยุทธศาสตร์ด้านการสนับสนุน ส่งเสริมสร้างความเข้มแข็งของภาคเกษตร โดยการเพิ่มประสิทธิภาพและสร้างมูลค่าเพิ่มให้สินค้าเกษตร**

##### **แนวทางพัฒนา**

- ♦ ส่งเสริมพัฒนาประสิทธิภาพการผลิตภาคเกษตรทั้งระบบ และเพิ่มขีดความสามารถของภาคเกษตรให้เข้มแข็งและยั่งยืน
- ♦ ส่งเสริมพัฒนาสมรรถนะของบุคลากรทางการเกษตร และการบริหารจัดการ
- ♦ ส่งเสริมส่งเสริมความเข้มแข็งและสร้าง กลุ่ม เครือข่าย และสถาบันทางการเกษตร
- ♦ ส่งเสริมพัฒนา และยกระดับคุณภาพชีวิต และความเป็นอยู่ของเกษตรกร

โครงการตามยุทธศาสตร์ด้านการสนับสนุน ส่งเสริมสร้างความเข้มแข็งของภาคเกษตรโดยการเพิ่มประสิทธิภาพและสร้างมูลค่าเพิ่มให้สินค้าเกษตรที่บรรจุไว้ในแผนพัฒนาเทศบาลเมืองเขลางค์นครสามปี (พ.ศ. ๒๕๖๐- ๒๕๖๒) และแผนพัฒนาเทศบาลเมืองเขลางค์นครสามปี (พ.ศ.

๒๕๖๐- ๒๕๖๒)ฉบับเพิ่มเติม ครั้งที่ ๓ จำนวน ๘ โครงการงบประมาณ ๙๒๐,๐๐๐.-บาท นำไปปฏิบัติจำนวน ๓ โครงการ งบประมาณ ๒๐๕,๐๐๐.-บาท สามารถบรรลุตามแนวทางที่กำหนดไว้เพียง ๒ ข้อ

#### ๔.๓.๕ ยุทธศาสตร์การพัฒนาสังคม คุณภาพชีวิต และความเข้มแข็งของชุมชน

##### แนวทางพัฒนา

- ♦ เสริมสร้างความเข้มแข็งของเศรษฐกิจชุมชนฐานรากบนพื้นฐานความรู้ ความคิดสร้างสรรค์และภูมิปัญญาท้องถิ่น
- ♦ พัฒนาระบบการท่องเที่ยวและเชื่อมโยงแหล่งท่องเที่ยว เพื่อเพิ่มศักยภาพของการท่องเที่ยวในระดับชุมชน
- ♦ ส่งเสริมกระบวนการทำนุบำรุงศิลปวัฒนธรรมด้วยกระบวนการมีส่วนร่วม และกระบวนการธำรงไว้ซึ่งอัตลักษณ์แห่งวัฒนธรรมของแต่ละพื้นที่
- ♦ พัฒนาคุณภาพชีวิต และสร้างความเข้มแข็งของชุมชนตามแนวทางปรัชญาเศรษฐกิจพอเพียง
- ♦ สร้างเสริมสุขภาพของคนในชุมชนอย่างเป็นองค์รวมและพัฒนาคุณภาพการให้บริการสุขภาพทั้งระบบและบูรณาการในทุกกระดับ
- ♦ เพิ่มประสิทธิภาพการแก้ไข และป้องกันปัญหาอาชญากรรมในชุมชน
- ♦ เตรียมความพร้อมและเพิ่มขีดความสามารถในการบริหารจัดการด้านป้องกันและบรรเทาสาธารณภัย และปลอดภัยในชีวิตและทรัพย์สิน

โครงการตามยุทธศาสตร์การพัฒนาสังคม คุณภาพชีวิต และความเข้มแข็งของชุมชนที่บรรจุไว้ในแผนพัฒนาเทศบาลเมืองเขลางค์นครสามปี (พ.ศ. ๒๕๖๐- ๒๕๖๒) และแผนพัฒนาเทศบาลเมืองเขลางค์นครสามปี (พ.ศ. ๒๕๖๐- ๒๕๖๒) ฉบับเพิ่มเติม ครั้งที่ ๑ และ ครั้งที่ ๓ จำนวนและบัญชีเปลี่ยนแปลงแผนพัฒนาเทศบาลเมืองเขลางค์นครสามปี (พ.ศ. ๒๕๖๐- ๒๕๖๒) ครั้งที่ ๑ จำนวน ๕๓ โครงการ งบประมาณ ๑๑๘,๑๗๒,๒๑๑.-บาท นำไปปฏิบัติ จำนวน ๔๖ โครงการ งบประมาณ ๑๑๓,๓๐๘,๗๔๑.๑๕ บาท สามารถบรรลุตามแนวทางที่กำหนดไว้ทั้งหมด ๗ ข้อถึงแม้ว่ามีโครงการที่ยกเลิกการดำเนินการโครงการ๘ โครงการ

#### ๔.๓.๖ ยุทธศาสตร์การอนุรักษ์ฟื้นฟูทรัพยากรธรรมชาติและสิ่งแวดล้อม

##### แนวทางพัฒนา

- ♦ อนุรักษ์ ฟื้นฟู ทรัพยากรธรรมชาติและสิ่งแวดล้อม
- ♦ เพิ่มขีดความสามารถ และศักยภาพชุมชนให้เข้มแข็ง ในการดูแลรักษาคุณภาพสิ่งแวดล้อม และพร้อมรับมือกับการเปลี่ยนแปลงสภาพอากาศของชุมชน
- ♦ เพิ่มประสิทธิภาพการจัดการขยะและน้ำเสียในชุมชน
- ♦ ปรับปรุงภูมิทัศน์ และพัฒนาระบบการบำรุงรักษาภูมิทัศน์ของเมืองอย่างยั่งยืน
- ♦ ส่งเสริม สนับสนุนการเพิ่มพื้นที่สีเขียว และบริการสาธารณะในชุมชน

โครงการตามยุทธศาสตร์การอนุรักษ์ฟื้นฟูทรัพยากรธรรมชาติและสิ่งแวดล้อมที่บรรจุไว้ในแผนพัฒนาเทศบาลเมืองเขลางค์นครสามปี (พ.ศ. ๒๕๖๐- ๒๕๖๒) และแผนพัฒนาเทศบาลเมืองเข

กลางคัศรสามปี (พ.ศ. ๒๕๖๐- ๒๕๖๒) ฉบับเพิ่มเติม ครั้งที่ ๒ และบัญชีเปลี่ยนแปลงแผนแผนพัฒนาเทศบาลเมืองเขลางคัศรสามปี (พ.ศ. ๒๕๖๐- ๒๕๖๒) ครั้งที่ ๑ และครั้งที่ ๓ จำนวน ๑๕ โครงการ งบประมาณ ๗๒,๙๘๐,๐๐๐.-บาท นำไปปฏิบัติ จำนวน ๑๑ โครงการ งบประมาณ ๓๐,๐๒๗,๐๐๐.-บาท สามารถบรรลุตามแนวทางที่กำหนดไว้เพียง๔ ข้อ ถึงแม้ว่าจะมีโครงการที่ อยู่ระหว่างการ ดำเนินโครงการ จำนวน ๔ โครงการ และโครงการที่ยังไม่ได้ดำเนินการ ๒ โครงการ



สรุปผลการดำเนินงาน ประจำปีงบประมาณ พ.ศ. ๒๕๖๐ (ณ วันที่ ๓๐ กันยายน ๒๕๖๐)

- ดำเนินการแล้วเสร็จ** หมายถึง โครงการ/กิจกรรมที่มีการดำเนินงาน และเบิกจ่ายงบประมาณในการดำเนินงานแล้วก่อนสิ้นปีงบประมาณ
- อยู่ระหว่างดำเนินงาน** หมายถึง โครงการ/กิจกรรมที่ดำเนินงานไม่เสร็จก่อนปีงบประมาณ โดยงบประมาณโครงการ มีการขออนุมัติกันเงินงบประมาณรายจ่ายประจำปีงบประมาณ พ.ศ. ๒๕๖๐ กรณีได้ก่อนนี้ผู้ผูกพันก่อนสิ้นปีงบประมาณและได้รับอนุมัติจากผู้บริหารท้องถิ่นให้กันเงินไปจ่ายในปีงบประมาณถัดไป
- ยังไม่ได้ดำเนินงาน** หมายถึง โครงการที่ยังไม่ได้ทำ และยังไม่ได้ก่อนนี้ผู้ผูกพัน แต่มีการขออนุมัติกันเงินงบประมาณรายจ่ายประจำปีงบประมาณ พ.ศ. ๒๕๖๐ กรณียังมีได้ก่อนนี้ผู้ผูกพันก่อนสิ้นปีงบประมาณ และสภาท้องถิ่นเห็นชอบให้กันเงินไปจ่ายในปีงบประมาณถัดไป
- ยกเลิก** หมายถึง โครงการที่ไม่ได้ทำในปีงบประมาณ พ.ศ.๒๕๖๐ เนื่องจากมีเหตุให้ไม่สามารถดำเนินการได้

โดยผลการสรุปรายละเอียดผลการดำเนินงาน ประจำปีงบประมาณ พ.ศ. ๒๕๖๐ ณ วันที่ ๓๐ กันยายน ๒๕๖๐ แยกเป็นยุทธศาสตร์ ดังนี้

ยุทธศาสตร์จังหวัดที่ ๑. การพัฒนาเศรษฐกิจบนพื้นฐานของเศรษฐกิจเชิงสร้างสรรค์และการสร้างมูลค่าเพิ่มให้กับสินค้าและบริการและเสริมสร้างความเข้มแข็งให้เศรษฐกิจชุมชนตามหลักปรัชญาของเศรษฐกิจพอเพียง

ประเด็นยุทธศาสตร์ของ อปท. ที่ ๔. ยุทธศาสตร์การพัฒนาเศรษฐกิจ

ยุทธศาสตร์ที่ ๑. ยุทธศาสตร์พัฒนาโครงสร้างพื้นฐาน การบริการสาธารณะและพัฒนาระบบผังเมือง

แนวทางการพัฒนา ๑.๑ พัฒนาโครงสร้างพื้นฐานและระบบสาธารณูปโภค

ลำดับที่	โครงการ/กิจกรรม	รายละเอียดของกิจกรรมที่เกิดขึ้นจากโครงการ	งบประมาณ (บาท)	สถานที่ดำเนินการ	หน่วยงานรับผิดชอบหลัก	ผลการดำเนินงาน	ผลการประเมินตัวชี้วัด (KPI)
๑	โครงการขยายเขตประปาส่วนภูมิภาค ภายในชุมชนบ้านพอน หมู่ที่ ๒ ตำบลชมพู อำเภอเมือง จังหวัดลำปาง บริเวณศูนย์พัฒนาเด็กเล็กเทศบาลเมืองเขลางค์นคร (บ้านพอน)	- อุดหนุนการประปาส่วนภูมิภาค โดยทำการขยายเขตประปาภายในชุมชนบ้านพอน บริเวณศูนย์เด็กเล็กเทศบาลเมืองเขลางค์นคร (บ้านพอน) (ตามเทศบัญญัติงบประมาณ)	๒๐,๐๐๐	ชุมชนบ้านพอน หมู่ที่ ๒ ตำบลชมพู	กองช่าง	<b>ดำเนินการแล้วเสร็จ</b> โดยอุดหนุนการประปาส่วนภูมิภาค โดยทำการขยายเขตประปาภายในชุมชนบ้านพอน บริเวณศูนย์เด็กเล็กเทศบาลเมืองเขลางค์นคร (บ้านพอน) ทำให้ประชาชนมีน้ำใช้	

ยุทธศาสตร์จังหวัดที่ ๑. การพัฒนาเศรษฐกิจบนพื้นฐานของเศรษฐกิจเชิงสร้างสรรค์และการสร้างมูลค่าเพิ่มให้กับสินค้าและบริการและเสริมสร้างความเข้มแข็งให้เศรษฐกิจชุมชนตามหลักปรัชญาของเศรษฐกิจพอเพียง

ประเด็นยุทธศาสตร์ของ อปท. ที่ ๔. ยุทธศาสตร์การพัฒนาเศรษฐกิจ

ยุทธศาสตร์ที่ ๑. ยุทธศาสตร์พัฒนาโครงสร้างพื้นฐาน การบริการสาธารณะและพัฒนาระบบผังเมือง

แนวทางการพัฒนา ๑.๑ พัฒนาโครงสร้างพื้นฐานและระบบสาธารณูปโภค

ลำดับที่	โครงการ/กิจกรรม	รายละเอียดของกิจกรรมที่เกิดขึ้นจากโครงการ	งบประมาณ (บาท)	สถานที่ดำเนินการ	หน่วยงานรับผิดชอบหลัก	ผลการดำเนินงาน	ผลการประเมินตัวชี้วัด (KPI)
		รายจ่าย ประจำปีงบประมาณ พ.ศ.๒๕๖๐ หน้า ๘๘/๑๒๒ ลำดับที่ ๑)				อุปโภคบริโภคอย่างเพียงพอและทั่วถึง โดยใช้งบประมาณในการเบิกจ่าย จำนวน ๑๙,๕๑๘ บาท	
๒	โครงการขยายเขตประปา ภายในชุมชนบ้านลำปางกลางตะวันตก หมู่ที่ ๓ ตำบลปงแสนทอง อำเภอเมือง จังหวัดลำปาง	- อุดหนุนการประปาส่วนภูมิภาค โดยทำการขยายเขตประปา บริเวณจุดเชื่อมต่อท่อเมนประปา บ้านหอมสม ถึงพื้นที่ภายในชุมชน บ้านลำปางกลางตะวันตก ความยาวไม่น้อยกว่า ๕,๕๐๐ เมตร (ตามเทศบัญญัติงบประมาณ รายจ่าย ประจำปีงบประมาณ พ.ศ. ๒๕๖๐ หน้า ๘๘/๑๒๒ ลำดับที่ ๒)	๕,๐๐๐,๐๐๐	ชุมชนบ้านลำปางกลาง ตะวันตก หมู่ที่ ๓ ตำบลปงแสนทอง	กองช่าง	<b>ดำเนินการแล้วเสร็จ</b> โดยอุดหนุนการประปาส่วนภูมิภาค โดยทำการขยายเขตประปา บริเวณจุดเชื่อมต่อท่อเมนประปาบ้านหอมสม ถึงพื้นที่ภายในชุมชนบ้านลำปางกลางตะวันตก ทำให้ประชาชนมีน้ำใช้อุปโภคบริโภคอย่างเพียงพอและทั่วถึง โดยใช้งบประมาณในการเบิกจ่าย จำนวน ๔,๖๗๒,๘๘๗ บาท	
๓	โครงการก่อสร้างระบบประปาหมู่บ้าน ภายในชุมชนบ้านกอกชุม หมู่ที่ ๖ ตำบลพระบาท อำเภอเมือง จังหวัดลำปาง	- ก่อสร้างถังเก็บน้ำหอถังสูงแบบถังแชมเปญขนาด ๓๐ ลบ.ม.,ชุดเจาะบ่อบาดาล,ติดตั้งถังกรองน้ำ, ติดตั้งเครื่องสูบน้ำ พร้อมอุปกรณ์อื่น ๆ ตามแบบแปลนเทศบาล	๑,๕๐๐,๐๐๐ (-๑,๕๐๐,๐๐๐) ๐	ชุมชนบ้านกอกชุม หมู่ที่ ๖ ตำบลพระบาท	กองช่าง	<b>✓ ใกล้เคียงงบประมาณ</b> ครั้งที่ ๓๔/๖๐ ลงวันที่ ๑๖ ส.ค. ๖๐ จำนวน ๑,๕๐๐,๐๐๐.- บาท	

ยุทธศาสตร์จังหวัดที่ ๑. การพัฒนาเศรษฐกิจบนพื้นฐานของเศรษฐกิจเชิงสร้างสรรค์และการสร้างมูลค่าเพิ่มให้กับสินค้าและบริการและเสริมสร้างความเข้มแข็งให้เศรษฐกิจชุมชนตามหลักปรัชญาของเศรษฐกิจพอเพียง

ประเด็นยุทธศาสตร์ของ อปท. ที่ ๔. ยุทธศาสตร์การพัฒนาเศรษฐกิจ

ยุทธศาสตร์ที่ ๑. ยุทธศาสตร์พัฒนาโครงสร้างพื้นฐาน การบริการสาธารณะและพัฒนาระบบผังเมือง

แนวทางการพัฒนา ๑.๑ พัฒนาโครงสร้างพื้นฐานและระบบสาธารณูปโภค

ลำดับที่	โครงการ/กิจกรรม	รายละเอียดของกิจกรรมที่เกิดขึ้นจากโครงการ	งบประมาณ (บาท)	สถานที่ดำเนินการ	หน่วยงานรับผิดชอบหลัก	ผลการดำเนินงาน	ผลการประเมินตัวชี้วัด (KPI)
		เมืองเขลางค์นคร (ตามเทศบัญญัติงบประมาณรายจ่าย ประจำปีงบประมาณ พ.ศ. ๒๕๖๐ หน้า ๘๘/๑๒๒ ลำดับที่ ๑)					
๔	โครงการขยายเขตไฟฟ้าสาธารณะ ชุมชนบ้านหนองหัวหงอก หมู่ที่ ๙ ตำบลชมพู อำเภอเมือง จังหวัดลำปาง	- อุดหนุนการไฟฟ้าส่วนภูมิภาค โดยทำการขยาย เขตไฟฟ้าพร้อมติดตั้งไฟสาธารณะ บริเวณเสาไฟฟ้าต้นสุดท้ายชอย ๑๕ หน้ามหาวิทยาลัยราชภัฏลำปาง ระยะไม่น้อยกว่า ๔๐๐ เมตร (ตามเทศบัญญัติงบประมาณรายจ่าย ประจำปีงบประมาณ พ.ศ. ๒๕๖๐ หน้า ๘๙ /๑๒๒ ลำดับที่ ๑)	๒๕๐,๐๐๐	ชุมชนบ้านหนองหัวหงอก หมู่ที่ ๙ ตำบลชมพู	กองช่าง	<b>ดำเนินการแล้วเสร็จ</b> โดยอุดหนุนการไฟฟ้าส่วนภูมิภาค โดยทำการขยายเขตไฟฟ้าพร้อมติดตั้งไฟสาธารณะบริเวณเสาไฟฟ้าต้นสุดท้ายชอย ๑๕ หน้ามหาวิทยาลัยราชภัฏลำปาง ชุมชนบ้านหนองหัวหงอก หมู่ที่ ๙ ตำบลชมพู ทำให้ประชาชนได้รับความสะดวกและปลอดภัยในยามค่ำคืน ประชาชนมีไฟฟ้าใช้ในครัวเรือน โดยใช้งบประมาณในการเบิกจ่าย จำนวน ๒๓๑,๕๙๒ บาท	
๕	โครงการขยายเขตไฟฟ้าสาธารณะ ภายในชุมชนบ้านกาดใต้ หมู่ที่ ๗ ตำบลปงแสนทอง	- อุดหนุนการไฟฟ้าส่วนภูมิภาค โดยทำการขยายเขตไฟฟ้าพร้อม	๖๐,๐๐๐	ชุมชนบ้านกาดใต้	กองช่าง	<b>ดำเนินการแล้วเสร็จ</b> โดยอุดหนุนการไฟฟ้าส่วนภูมิภาค	

ยุทธศาสตร์จังหวัดที่ ๑. การพัฒนาเศรษฐกิจบนพื้นฐานของเศรษฐกิจเชิงสร้างสรรค์และการสร้างมูลค่าเพิ่มให้กับสินค้าและบริการและเสริมสร้างความเข้มแข็งให้เศรษฐกิจชุมชนตามหลักปรัชญาของเศรษฐกิจพอเพียง

ประเด็นยุทธศาสตร์ของ อปท. ที่ ๔. ยุทธศาสตร์การพัฒนาเศรษฐกิจ

ยุทธศาสตร์ที่ ๑. ยุทธศาสตร์พัฒนาโครงสร้างพื้นฐาน การบริการสาธารณะและพัฒนาระบบผังเมือง

แนวทางการพัฒนา ๑.๑ พัฒนาโครงสร้างพื้นฐานและระบบสาธารณูปโภค

ลำดับที่	โครงการ/กิจกรรม	รายละเอียดของกิจกรรมที่เกิดขึ้นจากโครงการ	งบประมาณ (บาท)	สถานที่ดำเนินการ	หน่วยงานรับผิดชอบหลัก	ผลการดำเนินงาน	ผลการประเมินตัวชี้วัด (KPI)
	อำเภอเมือง จังหวัดลำปาง	ติดตั้งไฟสาธารณะ บริเวณซอย ๑ ถึงพื้นที่ภายในชุมชนบ้านกาดใต้ ระยะไม่น้อยกว่า ๑๒๐ เมตร (ตามเทศบัญญัติงบประมาณ พ.ศ. ๒๕๖๐ หน้า ๘๙/๑๒๒ ลำดับที่ ๒)		หมู่ที่ ๗ ตำบล ปงแสนทอง		โดยทำการขยายเขตไฟฟ้าพร้อมติดตั้งไฟสาธารณะ บริเวณซอย ๑ ถึงพื้นที่ภายในชุมชนบ้านกาดใต้ หมู่ที่ ๗ ตำบลปงแสนทอง ทำให้ประชาชนได้รับความสะดวกและปลอดภัยในยามค่ำคืน ประชาชนมีไฟฟ้าใช้ในครัวเรือน โดยใช้งบประมาณในการเบิกจ่าย จำนวน ๒๗,๓๗๐ บาท	
๖	โครงการขยายเขตไฟฟ้าสาธารณะ ภายในชุมชนบ้านหนองห้าตะวันออก หมู่ที่ ๗ ตำบลพระบาท อำเภอเมือง จังหวัดลำปาง	- อุดหนุนการไฟฟ้าส่วนภูมิภาค โดยทำการขยายเขตไฟฟ้าพร้อมติดตั้งไฟสาธารณะ บริเวณซอยข้างวัด ถึงทางเลียยเมืองสะพานบ้านกาดเมฆตะวันออก ระยะ ไม่น้อยกว่า ๑,๒๐๐ เมตร (ตามเทศบัญญัติงบประมาณ พ.ศ. ๒๕๖๐ หน้า ๘๙ /๑๒๒ ลำดับที่ ๓)	๘๐๐,๐๐๐	ชุมชนบ้านหนองห้า ตะวันออก หมู่ที่ ๗ ตำบลพระบาท	กองช่าง	<b>ดำเนินการแล้วเสร็จ</b> โดยอุดหนุนการไฟฟ้าส่วนภูมิภาค โดยทำการขยายเขตไฟฟ้าพร้อมติดตั้งไฟสาธารณะ ภายในชุมชนบ้านหนองห้าตะวันออก หมู่ที่ ๗ ตำบลพระบาท อำเภอเมือง ทำให้ประชาชนได้รับความสะดวกและปลอดภัยในยามค่ำคืน ประชาชนมีไฟฟ้าใช้ในครัวเรือน โดยใช้งบประมาณในการเบิกจ่าย	

ยุทธศาสตร์จังหวัดที่ ๑. การพัฒนาเศรษฐกิจบนพื้นฐานของเศรษฐกิจเชิงสร้างสรรค์และการสร้างมูลค่าเพิ่มให้กับสินค้าและบริการและเสริมสร้างความเข้มแข็งให้เศรษฐกิจชุมชนตามหลักปรัชญาของเศรษฐกิจพอเพียง

ประเด็นยุทธศาสตร์ของ อปท. ที่ ๔. ยุทธศาสตร์การพัฒนาเศรษฐกิจ

ยุทธศาสตร์ที่ ๑. ยุทธศาสตร์พัฒนาโครงสร้างพื้นฐาน การบริการสาธารณะและพัฒนาระบบผังเมือง

แนวทางการพัฒนา ๑.๑ พัฒนาโครงสร้างพื้นฐานและระบบสาธารณูปโภค

ลำดับที่	โครงการ/กิจกรรม	รายละเอียดของกิจกรรมที่เกิดขึ้นจากโครงการ	งบประมาณ (บาท)	สถานที่ดำเนินการ	หน่วยงานรับผิดชอบหลัก	ผลการดำเนินงาน	ผลการประเมินตัวชี้วัด (KPI)
						จำนวน ๗๓๓,๖๗๐ บาท	
๗	โครงการติดตั้งสัญญาณไฟกระพริบพลังงานแสงอาทิตย์ ภายในชุมชนเขตตำบลปงแสนทอง อำเภอเมือง จังหวัดลำปาง	- ติดตั้งสัญญาณไฟกระพริบพลังงานแสงอาทิตย์ จำนวน ๑๕ ชุด ๆ ละ ๒๐,๐๐๐ บาท ชุมชนบ้านสบตุ๋ย ชุมชนบ้านไร่ช่วงเปา ชุมชนปากกล้วย พร้อมป้ายเตือนจราจรและอุปกรณ์อื่น ๆ ตามแบบแปลนเทศบาลเมืองเขลางค์นคร (ตามเทศบัญญัติงบประมาณรายจ่าย ประจำปีงบประมาณ พ.ศ. ๒๕๖๐ หน้า ๘๘/๑๒๒ ลำดับที่ ๓)	๓๐๐,๐๐๐	ชุมชนเขตตำบลปงแสนทอง อำเภอเมือง	กองช่าง	<b>ดำเนินการแล้วเสร็จ</b> โดยติดตั้งสัญญาณไฟกระพริบพลังงานแสงอาทิตย์ ภายในชุมชนเขตตำบลปงแสนทอง จำนวน ๑๕ ชุด ๆ ละ ๒๐,๐๐๐ บาท ชุมชนบ้านสบตุ๋ย ชุมชนบ้านไร่ช่วงเปา ชุมชนปากกล้วย พร้อมป้ายเตือนจราจรและอุปกรณ์อื่น ๆ ทำให้ประชาชนเกิดความปลอดภัยในการใช้ยานพาหนะในการขับขี่ โดยใช้งบประมาณในการเบิกจ่ายจำนวน ๓๐๐,๐๐๐ บาท	
๘	โครงการติดตั้งไฟฟ้าส่องสว่าง ภายในชุมชนบ้านแม่ก๊วย หมู่ที่ ๙ ตำบลปงแสนทอง อำเภอเมือง จังหวัดลำปาง	- ติดตั้งโคมไฟฟ้าส่องสว่างและเสาไฟฟ้า, ตู้ควบคุมแสงสว่าง, พร้อมอุปกรณ์อื่น ๆ ตามแบบแปลนเทศบาลเมืองเขลางค์นคร (ตามเทศบัญญัติงบประมาณรายจ่าย ประจำปีงบประมาณ	๑๐๐,๐๐๐	ชุมชนบ้านแม่ก๊วย หมู่ที่ ๙ ตำบลปงแสนทอง	กองช่าง	<b>ดำเนินการแล้วเสร็จ</b> โดยติดตั้งโคมไฟฟ้าส่องสว่างและเสาไฟฟ้า, ตู้ควบคุมแสงสว่าง, พร้อมอุปกรณ์อื่นๆ ภายในชุมชนบ้านแม่ก๊วย หมู่ที่ ๙ ตำบลปงแสนทอง ทำให้ประชาชนเกิดความปลอดภัยใน	

ยุทธศาสตร์จังหวัดที่ ๑. การพัฒนาเศรษฐกิจบนพื้นฐานของเศรษฐกิจเชิงสร้างสรรค์และการสร้างมูลค่าเพิ่มให้กับสินค้าและบริการและเสริมสร้างความเข้มแข็งให้เศรษฐกิจชุมชนตามหลักปรัชญาของเศรษฐกิจพอเพียง

ประเด็นยุทธศาสตร์ของ อปท. ที่ ๔. ยุทธศาสตร์การพัฒนาเศรษฐกิจ

ยุทธศาสตร์ที่ ๑. ยุทธศาสตร์พัฒนาโครงสร้างพื้นฐาน การบริการสาธารณะและพัฒนาระบบผังเมือง

แนวทางการพัฒนา ๑.๑ พัฒนาโครงสร้างพื้นฐานและระบบสาธารณูปโภค

ลำดับที่	โครงการ/กิจกรรม	รายละเอียดของกิจกรรมที่เกิดขึ้นจากโครงการ	งบประมาณ (บาท)	สถานที่ดำเนินการ	หน่วยงานรับผิดชอบหลัก	ผลการดำเนินงาน	ผลการประเมินตัวชี้วัด (KPI)
		พ.ศ. ๒๕๖๐ หน้า ๘๘/๑๒๒ ลำดับที่ ๒)				การใช้จ่ายพหุภาคีในการขับเคลื่อน โดยใช้งบประมาณในการเบิกจ่าย จำนวน ๙๐,๐๐๐ บาท	
๙	โครงการก่อสร้างถนนคอนกรีตเสริมเหล็ก ภายในชุมชนบ้านย่าเป้า บริเวณซอย ๓, ๔, ๖, ๑๒ หมู่ที่ ๑ ตำบลชมพู อำเภอเมือง จังหวัดลำปาง	-ก่อสร้างถนนคอนกรีตเสริมเหล็ก ขนาดความกว้างประมาณ ๓.๐๐-๔.๐๐ เมตร ความยาวประมาณ ๓๓๙.๐๐ เมตร หรือพื้นที่ไม่น้อยกว่า ๑,๒๐๒.๐๐ ตารางเมตร และงานอื่น ๆ ตามแบบแปลนเทศบาลเมืองเขลางค์นคร (ตามเทศบัญญัติงบประมาณรายจ่ายประจำปีงบประมาณ พ.ศ. ๒๕๖๐ หน้า ๑๑๘/๑๒๒ ลำดับที่ ๒๔)	๗๒๒,๐๐๐	ชุมชนบ้านย่าเป้า บริเวณซอย ๓, ๔, ๖, ๑๒ หมู่ที่ ๑ ตำบลชมพู	กองช่าง	<b>ยังไม่ได้ดำเนินการ</b> แต่ขออนุมัติเงินงบประมาณรายจ่ายประจำปีงบประมาณ พ.ศ. ๒๕๖๐ กรณียังมีได้ก่อนนี้ผูกพันเมื่อคราวประชุมสภาเทศบาล สมัยประชุมวิสามัญ สมัยที่ ๑ ประจำปี ๒๕๖๐ เมื่อวันที่ ๒๒ กันยายน ๒๕๖๐	
๑๐	โครงการก่อสร้างถนนแอสฟัลท์ติกคอนกรีต ภายในชุมชนบ้านป่าขาม (อุนไอรัก) หมู่ที่ ๑ ตำบลพระบาท อำเภอเมือง จังหวัดลำปาง	-ก่อสร้างถนนแอสฟัลท์ติกคอนกรีต ขนาดความกว้างประมาณ ๕.๐๐ เมตร ความยาวประมาณ ๓๗๕.๐๐ เมตร หรือมีพื้นที่ไม่น้อยกว่า ๑,๘๗๕.๐๐ ตารางเมตร และงานอื่น ๆ ตามแบบแปลนเทศบาล	๙๓๗,๐๐๐	ชุมชนบ้านป่าขาม (อุนไอรัก) หมู่ที่ ๑ ตำบลพระบาท	กองช่าง	<b>ดำเนินการแล้วเสร็จ</b> โดยก่อสร้างถนนแอสฟัลท์ติกคอนกรีต ภายในชุมชนบ้านป่าขาม (อุนไอรัก) หมู่ที่ ๑ ตำบลพระบาท ทำให้ผิวจราจรได้มาตรฐาน ประชาชนได้รับความสะดวกในการสัญจร	

ยุทธศาสตร์จังหวัดที่ ๑. การพัฒนาเศรษฐกิจบนพื้นฐานของเศรษฐกิจเชิงสร้างสรรค์และการสร้างมูลค่าเพิ่มให้กับสินค้าและบริการและเสริมสร้างความเข้มแข็งให้เศรษฐกิจชุมชนตามหลักปรัชญาของเศรษฐกิจพอเพียง

ประเด็นยุทธศาสตร์ของ อปท. ที่ ๔. ยุทธศาสตร์การพัฒนาเศรษฐกิจ

ยุทธศาสตร์ที่ ๑. ยุทธศาสตร์พัฒนาโครงสร้างพื้นฐาน การบริการสาธารณะและพัฒนาระบบผังเมือง

แนวทางการพัฒนา ๑.๑ พัฒนาโครงสร้างพื้นฐานและระบบสาธารณูปโภค

ลำดับที่	โครงการ/กิจกรรม	รายละเอียดของกิจกรรมที่เกิดขึ้นจากโครงการ	งบประมาณ (บาท)	สถานที่ดำเนินการ	หน่วยงานรับผิดชอบหลัก	ผลการดำเนินงาน	ผลการประเมินตัวชี้วัด (KPI)
		เมืองเขลางค์นคร (ตามเทศบัญญัติงบประมาณรายจ่าย ประจำปีงบประมาณ พ.ศ. ๒๕๖๐ หน้า ๑๑๔/๑๒๒ ลำดับที่ ๔				ใช้งบประมาณในการเบิกจ่าย จำนวน ๙๓๗,๐๐๐ บาท	
๑๑	โครงการก่อสร้างและขยายผิวถนนคอนกรีตเสริมเหล็ก ภายในชุมชนบ้านหนองหัวตะวันออก บริเวณซอยหมู่บ้านศรีแสงทอง หมู่ที่ ๗ ตำบลพระบาท อำเภอเมือง จังหวัดลำปาง	- ก่อสร้างและขยายผิวถนนคอนกรีตเสริมเหล็ก ภายในชุมชนบ้านหนองหัวตะวันออก ขนาดความกว้างประมาณ ๑.๐๐-๔.๐๐ เมตร ความยาวประมาณ ๑๗๓.๐๐ หรือพื้นที่ไม่น้อยกว่า ๓๓๒.๐๐ ตารางเมตร และงานอื่น ๆ ตามแบบแปลนเทศบาลเมืองเขลางค์นคร (ตามเทศบัญญัติงบประมาณรายจ่าย ประจำปีงบประมาณ พ.ศ. ๒๕๖๐ หน้า ๑๑๗/๑๒๒ ลำดับที่ ๑๘)	๒๕๐,๐๐๐ (-๒,๑๓๐) ๒๔๗,๘๗๐	ชุมชนบ้านหนองหัวตะวันออก บริเวณซอยหมู่บ้านศรีแสงทอง หมู่ที่ ๗ ตำบลพระบาท	กองช่าง	<b>อยู่ระหว่างดำเนินงาน</b> ซึ่งขออนุมัติกันเงินงบประมาณรายจ่ายประจำปีงบประมาณ พ.ศ. ๒๕๖๐ กรณีได้ก่อนนี้ผูกพันก่อนสิ้นปีงบประมาณและได้รับการอนุมัติจากผู้บริหารท้องถิ่นแล้ว ตามสัญญาเลขที่ ๔๒/๖๐ ลงวันที่ ๒๔ พ.ค. ๖๐ เป็นเงิน ๒๒๔,๓๐๐ บาท  ✔ <b>โอนลดงบประมาณ</b> ครั้งที่ ๒๗/๖๐ ลงวันที่ ๙ ส.ค. ๖๐ จำนวน ๒,๑๓๐.- บาท	



ยุทธศาสตร์จังหวัดที่ ๑. การพัฒนาเศรษฐกิจบนพื้นฐานของเศรษฐกิจเชิงสร้างสรรค์และการสร้างมูลค่าเพิ่มให้กับสินค้าและบริการและเสริมสร้างความเข้มแข็งให้เศรษฐกิจชุมชนตามหลักปรัชญาของเศรษฐกิจพอเพียง

ประเด็นยุทธศาสตร์ของ อปท. ที่ ๔. ยุทธศาสตร์การพัฒนาเศรษฐกิจ

ยุทธศาสตร์ที่ ๑. ยุทธศาสตร์พัฒนาโครงสร้างพื้นฐาน การบริการสาธารณะและพัฒนาระบบผังเมือง

แนวทางการพัฒนา ๑.๑ พัฒนาโครงสร้างพื้นฐานและระบบสาธารณูปโภค

ลำดับที่	โครงการ/กิจกรรม	รายละเอียดของกิจกรรมที่เกิดขึ้นจากโครงการ	งบประมาณ (บาท)	สถานที่ดำเนินการ	หน่วยงานรับผิดชอบหลัก	ผลการดำเนินงาน	ผลการประเมินตัวชี้วัด (KPI)
๑๒	โครงการปรับปรุงถนนเดิมด้วยแอสฟัลท์ติกคอนกรีตภายในชุมชนศรีปิงขัย หมู่ที่ ๖ ตำบลชมพู อำเภอเมือง จังหวัดลำปาง	-ปรับปรุงถนนเดิมด้วยแอสฟัลท์ติกคอนกรีต ขนาดความกว้างประมาณ ๔.๕๐ เมตร ความยาวประมาณ ๔๖๖.๐๐ เมตร หรือพื้นที่ไม่น้อยกว่า ๒,๐๙๗.๐๐ ตารางเมตร และงาน อื่น ๆ ตามแบบแปลนเทศบาลเมืองเขลางค์นคร (ตามเทศบัญญัติงบประมาณรายจ่าย ประจำปีงบประมาณ พ.ศ. ๒๕๖๐ หน้า ๑๑๙ /๑๒๒ ลำดับที่ ๒๕)	๘๔๐,๐๐๐	ชุมชนบ้านศรีปิงขัย หมู่ที่ ๖ ตำบลชมพู	กองช่าง	ยังไม่ได้ดำเนินการ แต่ขออนุมัติกันเงินงบประมาณรายจ่ายประจำปีงบประมาณ พ.ศ. ๒๕๖๐ กรณียังมีได้ก่อนนี้ผูกพันเมื่อคราวประชุมสภาเทศบาล สมัยประชุมวิสามัญ สมัยที่ ๑ ประจำปี ๒๕๖๐ เมื่อวันที่ ๒๒ กันยายน ๒๕๖๐	
๑๓	โครงการก่อสร้างปรับปรุงถนนเดิมด้วยแอสฟัลท์ติกคอนกรีต ภายในชุมชนบ้านหนองเจริญตั้งแต่ป้ายชุมชนประตูหมู่บ้านหนองเจริญถึงทางแยกเชื่อมคลองส่งน้ำชลประทาน หมู่ที่ ๑๔ ตำบลชมพู อำเภอเมืองจังหวัดลำปาง	-ก่อสร้างปรับปรุงถนนเดิมด้วยแอสฟัลท์ติกคอนกรีต ภายในชุมชนบ้านหนองเจริญ ตั้งแต่ป้ายชุมชนประตูหมู่บ้านหนองเจริญถึงทางแยกเชื่อมคลองส่งน้ำชลประทานโดยทำการก่อสร้างปรับปรุงถนนเดิม ด้วยแอสฟัลท์-	๑,๘๘๖,๐๐๐	ชุมชนบ้านหนองเจริญ ตั้งแต่ป้ายชุมชนประตูหมู่บ้านหนองเจริญถึงทางแยกเชื่อมคลองส่ง	กองช่าง	ดำเนินการแล้วเสร็จ โดยก่อสร้างปรับปรุงถนนเดิมด้วยแอสฟัลท์ติกคอนกรีต ภายในชุมชนบ้านหนองเจริญตั้งแต่ป้ายชุมชนประตูหมู่บ้านหนองเจริญ ถึงทางแยกเชื่อมคลองส่งน้ำชลประทาน หมู่ที่ ๑๔ ตำบลชมพู ทำให้ผิวจราจรได้	

ยุทธศาสตร์จังหวัดที่ ๑. การพัฒนาเศรษฐกิจบนพื้นฐานของเศรษฐกิจเชิงสร้างสรรค์และการสร้างมูลค่าเพิ่มให้กับสินค้าและบริการและเสริมสร้างความเข้มแข็งให้เศรษฐกิจชุมชนตามหลักปรัชญาของเศรษฐกิจพอเพียง

ประเด็นยุทธศาสตร์ของ อปท. ที่ ๔. ยุทธศาสตร์การพัฒนาเศรษฐกิจ

ยุทธศาสตร์ที่ ๑. ยุทธศาสตร์พัฒนาโครงสร้างพื้นฐาน การบริการสาธารณะและพัฒนาระบบผังเมือง

แนวทางการพัฒนา ๑.๑ พัฒนาโครงสร้างพื้นฐานและระบบสาธารณูปโภค

ลำดับที่	โครงการ/กิจกรรม	รายละเอียดของกิจกรรมที่เกิดขึ้นจากโครงการ	งบประมาณ (บาท)	สถานที่ดำเนินการ	หน่วยงานรับผิดชอบหลัก	ผลการดำเนินงาน	ผลการประเมินตัวชี้วัด (KPI)
		ดิกคอนกรีต ขนาดความกว้างประมาณ ๕.๐๐ เมตร ความยาวประมาณ ๙๖๐.๐๐ เมตร หรือพื้นที่ไม่น้อยกว่า ๔,๗๑๗.๐๐ ตารางเมตร และงานอื่น ๆ ตามแบบแปลนเทศบาลเมืองเขลางค์นคร (ตามเทศบัญญัติงบประมาณรายจ่ายประจำปีงบประมาณ พ.ศ. ๒๕๖๐ หน้า ๑๑๘/๑๒๒ ลำดับที่ ๒๒)		น้ำชลประทาน หมู่ที่ ๑๔ ตำบลชมพู		มาตรฐาน ประชาชนได้รับความสะดวกในการสัญจร ใช้งบประมาณในการเบิกจ่ายจำนวน ๑,๗๙๕,๐๐๐ บาท	
๑๔	โครงการปรับปรุงถนนเดิมด้วยแอสฟัลท์ ดิกคอนกรีต ภายในชุมชนบ้านพงแสนทอง ตั้งแต่บริเวณป้ายทางเข้าชุมชน หมู่ที่ ๑ ตำบลพงแสนทอง อำเภอเมือง จังหวัดลำปาง	-ปรับปรุงถนนเดิมด้วยแอสฟัลท์ ดิกคอนกรีต ตั้งแต่บริเวณป้ายทางเข้าชุมชน โดยทำการปรับปรุงถนนเดิมด้วยแอสฟัลท์ดิกคอนกรีต ขนาดความกว้างประมาณ ๕.๐๐-๖.๐๐ เมตร ความยาวประมาณ ๕๒๐.๐๐ เมตร หรือพื้นที่ไม่น้อยกว่า ๒,๘๖๐.๐๐ ตารางเมตร และ	๑,๐๐๐,๐๐๐	ชุมชนบ้านพงแสนทอง ตั้งแต่บริเวณป้ายทางเข้าชุมชน หมู่ที่ ๑ ตำบลพง	กองช่าง	<b>ดำเนินการแล้วเสร็จ</b> โดยทำการปรับปรุงถนนเดิมด้วยแอสฟัลท์ดิกคอนกรีต ภายในชุมชนบ้านพงแสนทอง ตั้งแต่บริเวณป้ายทางเข้าชุมชน หมู่ที่ ๑ ตำบลพงแสนทอง ทำให้ผิวจราจรได้มาตรฐาน ประชาชนได้รับความสะดวกในการสัญจร	

ยุทธศาสตร์จังหวัดที่ ๑. การพัฒนาเศรษฐกิจบนพื้นฐานของเศรษฐกิจเชิงสร้างสรรค์และการสร้างมูลค่าเพิ่มให้กับสินค้าและบริการและเสริมสร้างความเข้มแข็งให้เศรษฐกิจชุมชนตามหลักปรัชญาของเศรษฐกิจพอเพียง

ประเด็นยุทธศาสตร์ของ อปท. ที่ ๔. ยุทธศาสตร์การพัฒนาเศรษฐกิจ

ยุทธศาสตร์ที่ ๑. ยุทธศาสตร์พัฒนาโครงสร้างพื้นฐาน การบริการสาธารณะและพัฒนาระบบผังเมือง

แนวทางการพัฒนา ๑.๑ พัฒนาโครงสร้างพื้นฐานและระบบสาธารณูปโภค

ลำดับที่	โครงการ/กิจกรรม	รายละเอียดของกิจกรรมที่เกิดขึ้นจากโครงการ	งบประมาณ (บาท)	สถานที่ดำเนินการ	หน่วยงานรับผิดชอบหลัก	ผลการดำเนินงาน	ผลการประเมินตัวชี้วัด (KPI)
		งานอื่นๆ ตามแบบแปลนเทศบาลเมืองเขลางค์นคร (ตามเทศบัญญัติงบประมาณรายจ่าย ประจำปีงบประมาณ พ.ศ. ๒๕๖๐ หน้า ๑๑๔/๑๒๒ ลำดับที่ ๓)		แสนทอง		โดยใช้งบประมาณในการเบิกจ่าย จำนวน ๙๔๔,๑๙๑ บาท	
๑๕	โครงการปรับปรุงถนนเดิมด้วยแอสฟัลท์ติกคอนกรีต ภายในชุมชนบ้านไรร้าน้อย บริเวณป้ายชุมชนถึงแยกบ้านหนองบัว หมู่ที่ ๕ ตำบลปงแสนทอง อำเภอเมือง จังหวัดลำปาง	-ปรับปรุงถนนแอสฟัลท์ติกคอนกรีต ขนาดความกว้างประมาณ ๕.๕๐ เมตร ความยาวประมาณ ๖๔๐.๐๐ เมตร หรือมีพื้นที่ไม่น้อยกว่า ๓,๕๒๐.๐๐ ตารางเมตร และงานอื่น ๆ ตามแบบแปลนเทศบาลเมืองเขลางค์นคร (ตามเทศบัญญัติงบประมาณรายจ่าย ประจำปีงบประมาณ พ.ศ. ๒๕๖๐ หน้า ๑๑๙/๑๒๒ ลำดับที่ ๒๖)	๑,๔๐๘,๐๐๐	ชุมชนบ้านไรร้าน้อย บริเวณป้ายชุมชนถึงแยกบ้านหนองบัว หมู่ที่ ๕ ตำบลปงแสนทอง	กองช่าง	<b>ดำเนินการแล้วเสร็จ</b> โดย ปรับปรุงถนนเดิมด้วยแอสฟัลท์ติกคอนกรีต ภายในชุมชนบ้านไรร้าน้อย บริเวณป้ายชุมชนถึงแยกบ้านหนองบัว หมู่ที่ ๕ ตำบลปงแสนทอง ทำให้ผิวจราจรได้มาตรฐาน ประชาชนได้รับความสะดวกในการสัญจร  ใช้งบประมาณในการเบิกจ่าย จำนวน ๑,๒๗๐,๐๐๐ บาท	
๑๖	โครงการปรับปรุงถนนเดิมด้วยแอสฟัลท์ติกคอนกรีต ภายในชุมชนบ้านหนองบัว หมู่	- ปรับปรุงถนนแอสฟัลท์ติกคอนกรีต ขนาดความกว้างประมาณ	๗๙๔,๐๐๐ (-๔๔,๐๐๐)	ชุมชนบ้านหนองบัว	กองช่าง	<b>ดำเนินการแล้วเสร็จ</b> โดยปรับปรุงถนนเดิมด้วยแอสฟัลท์	

ยุทธศาสตร์จังหวัดที่ ๑. การพัฒนาเศรษฐกิจบนพื้นฐานของเศรษฐกิจเชิงสร้างสรรค์และการสร้างมูลค่าเพิ่มให้กับสินค้าและบริการและเสริมสร้างความเข้มแข็งให้เศรษฐกิจชุมชนตามหลักปรัชญาของเศรษฐกิจพอเพียง

ประเด็นยุทธศาสตร์ของ อปท. ที่ ๔. ยุทธศาสตร์การพัฒนาเศรษฐกิจ

ยุทธศาสตร์ที่ ๑. ยุทธศาสตร์พัฒนาโครงสร้างพื้นฐาน การบริการสาธารณะและพัฒนาระบบผังเมือง

แนวทางการพัฒนา ๑.๑ พัฒนาโครงสร้างพื้นฐานและระบบสาธารณูปโภค

ลำดับที่	โครงการ/กิจกรรม	รายละเอียดของกิจกรรมที่เกิดขึ้นจากโครงการ	งบประมาณ (บาท)	สถานที่ดำเนินการ	หน่วยงานรับผิดชอบหลัก	ผลการดำเนินงาน	ผลการประเมินตัวชี้วัด (KPI)
	ที่ ๕ ตำบลปงแสนทอง อำเภอเมือง จังหวัดลำปาง	๓.๗๐-๕.๐๐ เมตร ความยาวประมาณ ๔๗๐.๐๐ เมตร หรือมีพื้นที่ ไม่น้อยกว่า ๑,๙๘๖.๐๐ ตารางเมตร และงานอื่น ๆ ตามแบบแปลนเทศบาลเมืองเขลางค์นคร (ตามเทศบัญญัติงบประมาณรายจ่าย ประจำปีงบประมาณ พ.ศ. ๒๕๖๐ หน้า ๑๑๙/๑๒๒ ลำดับที่ ๒๗)	๗๕๐,๐๐๐	หมู่ที่ ๕ ตำบลปงแสนทอง		ตึกคอนกรีต ภายในชุมชนบ้านหนองบัว หมู่ที่ ๕ ตำบลปงแสนทอง ทำให้ผิวจราจรได้มาตรฐาน ประชาชนได้รับความสะดวกในการสัญจร ใช้งบประมาณในการเบิกจ่ายจำนวน ๗๕๐,๐๐๐ บาท <b>✓ โอนลดงบประมาณ</b> ครั้งที่ ๓๑/๖๐ ลงวันที่ ๑๕ ส.ค. ๖๐ จำนวน ๔๔,๐๐๐.- บาท	
๑๗	โครงการปรับปรุงถนนเดิมด้วยแอสฟัลท์ตึกคอนกรีต ภายในชุมชนบ้านโทกหัวช้าง ซอย ๕,๖,๙ หมู่ที่ ๓ ตำบลพระบาท อำเภอเมือง จังหวัดลำปาง	-ปรับปรุงถนนเดิมด้วยแอสฟัลท์ตึกคอนกรีต ขนาดความกว้างประมาณ ๓.๕๐-๔.๐๐ เมตร ยาวประมาณ ๖๔๕.๐๐ เมตร หรือพื้นที่ไม่น้อยกว่า ๒,๕๐๐.๐๐ ตารางเมตร และงานอื่น ๆ ตามแบบแปลนเทศบาลเมืองเขลางค์นคร (ตามเทศบัญญัติงบประมาณรายจ่าย ประจำปีงบประมาณ	๑,๑๒๕,๐๐๐	ชุมชนบ้านโทกหัวช้าง ซอย ๕,๖,๙ หมู่ที่ ๓ ตำบลพระบาท	กองช่าง	<b>ดำเนินการแล้วเสร็จ</b> โดยปรับปรุงถนนเดิมด้วยแอสฟัลท์ตึกคอนกรีต ภายในชุมชนบ้านโทกหัวช้าง ซอย ๕,๖,๙ หมู่ที่ ๓ ตำบลพระบาท ทำให้ผิวจราจรได้มาตรฐาน ประชาชนได้รับความสะดวกในการสัญจร ใช้งบประมาณในการเบิกจ่ายจำนวน ๘๔๘,๕๕๕ บาท	

ยุทธศาสตร์จังหวัดที่ ๑. การพัฒนาเศรษฐกิจบนพื้นฐานของเศรษฐกิจเชิงสร้างสรรค์และการสร้างมูลค่าเพิ่มให้กับสินค้าและบริการและเสริมสร้างความเข้มแข็งให้เศรษฐกิจชุมชนตามหลักปรัชญาของเศรษฐกิจพอเพียง

ประเด็นยุทธศาสตร์ของ อปท. ที่ ๔. ยุทธศาสตร์การพัฒนาเศรษฐกิจ

ยุทธศาสตร์ที่ ๑. ยุทธศาสตร์พัฒนาโครงสร้างพื้นฐาน การบริการสาธารณะและพัฒนาระบบผังเมือง

แนวทางการพัฒนา ๑.๑ พัฒนาโครงสร้างพื้นฐานและระบบสาธารณูปโภค

ลำดับที่	โครงการ/กิจกรรม	รายละเอียดของกิจกรรมที่เกิดขึ้นจากโครงการ	งบประมาณ (บาท)	สถานที่ดำเนินการ	หน่วยงานรับผิดชอบหลัก	ผลการดำเนินงาน	ผลการประเมินตัวชี้วัด (KPI)
		พ.ศ.๒๕๖๐ หน้า ๑๑๘/๑๒๒ ลำดับที่ ๒๑)					
๑๘	โครงการปรับปรุงถนนแอสฟัลต์ติกคอนกรีตภายในชุมชนบ้านหนองห้าตะวันออก ตั้งแต่บริเวณทางหลวงแผ่นดินอินทร์บุรี-เชียงใหม่ เข้าไปในชุมชนหนองห้าตะวันออก หมู่ที่ ๗ ตำบลพระบาท อำเภอเมือง จังหวัดลำปาง	-ปรับปรุงถนนแอสฟัลต์ติกคอนกรีต ขนาดความกว้างประมาณ ๕.๐๐-๖.๐๐ เมตร ความยาวประมาณ ๔๑๕.๐๐ เมตร หรือมีพื้นที่ไม่น้อยกว่า ๒,๒๘๒ ตารางเมตร และงานอื่น ๆ ตามแบบแปลนเทศบาลเมืองเขลางค์นคร (ตามเทศบัญญัติงบประมาณรายจ่าย ประจำปีงบประมาณ พ.ศ. ๒๕๖๐ หน้า ๑๑๓/๑๒๒ ลำดับที่ ๑)	๘๐๐,๐๐๐	ชุมชนบ้านหนองห้าตะวันออก ตั้งแต่บริเวณทางหลวงแผ่นดินอินทร์บุรี-เชียงใหม่ เข้าไปในชุมชนหนองห้าตะวันออก หมู่ที่ ๗ ตำบลพระบาท	กองช่าง	<b>ดำเนินการแล้วเสร็จ</b> โดยปรับปรุงถนนแอสฟัลต์ติกคอนกรีต ภายในชุมชนบ้านหนองห้าตะวันออก ตั้งแต่บริเวณทางหลวงแผ่นดินอินทร์บุรี-เชียงใหม่ เข้าไปในชุมชนหนองห้าตะวันออก หมู่ที่ ๗ ทำให้ผิวจราจรได้มาตรฐาน ประชาชนได้รับความสะดวกในการสัญจร ใช้งบประมาณในการเบิกจ่ายจำนวน ๗๕๙,๐๐๐ บาท	
๑๙	โครงการปรับปรุงถนนเดิมด้วยแอสฟัลต์ติกคอนกรีต ภายในชุมชนบ้านกล้วยแพะ ซอย ๑๘ หมู่ที่ ๒ ตำบลกล้วยแพะ อำเภอเมือง จังหวัดลำปาง	-ปรับปรุงถนนเดิมด้วยแอสฟัลต์ติกคอนกรีต ขนาดความกว้างประมาณ ๔.๐๐ เมตร ความยาวประมาณ ๕๖๐.๐๐ เมตร หรือมี	๘๙๖,๐๐๐	ชุมชนบ้านกล้วยแพะ ซอย ๑๘ หมู่ที่ ๒	กองช่าง	<b>ดำเนินการแล้วเสร็จ</b> โดยปรับปรุงถนนเดิมด้วยแอสฟัลต์ติกคอนกรีต ภายในชุมชนบ้านกล้วยแพะ ซอย ๑๘ หมู่ที่ ๒ ตำบลกล้วย	

ยุทธศาสตร์จังหวัดที่ ๑. การพัฒนาเศรษฐกิจบนพื้นฐานของเศรษฐกิจเชิงสร้างสรรค์และการสร้างมูลค่าเพิ่มให้กับสินค้าและบริการและเสริมสร้างความเข้มแข็งให้เศรษฐกิจชุมชนตามหลักปรัชญาของเศรษฐกิจพอเพียง

ประเด็นยุทธศาสตร์ของ อปท. ที่ ๔. ยุทธศาสตร์การพัฒนาเศรษฐกิจ

ยุทธศาสตร์ที่ ๑. ยุทธศาสตร์พัฒนาโครงสร้างพื้นฐาน การบริการสาธารณะและพัฒนาระบบผังเมือง

แนวทางการพัฒนา ๑.๑ พัฒนาโครงสร้างพื้นฐานและระบบสาธารณูปโภค

ลำดับที่	โครงการ/กิจกรรม	รายละเอียดของกิจกรรมที่เกิดขึ้นจากโครงการ	งบประมาณ (บาท)	สถานที่ดำเนินการ	หน่วยงานรับผิดชอบหลัก	ผลการดำเนินงาน	ผลการประเมินตัวชี้วัด (KPI)
		พื้นที่ไม่น้อยกว่า ๒,๒๔๐.๐๐ ตารางเมตร และงานอื่น ๆ ตามแบบแปลนเทศบาลเมืองเขลางค์นคร (ตามเทศบัญญัติงบประมาณรายจ่าย ประจำปีงบประมาณ พ.ศ. ๒๕๖๐ หน้า ๑๑๘/๑๒๒ ลำดับที่ ๒๐)		ตำบลกล้วยแพะ		แพะ ทำให้ผิวจราจรได้มาตรฐาน ประชาชนได้รับความสะดวกในการสัญจร  ใช้งบประมาณในการเบิกจ่าย จำนวน ๘๑๓,๐๐๐ บาท	
๒๐	โครงการปรับปรุงถนนเดิมด้วยแอสฟัลท์ติกคอนกรีต ภายในชุมชนบ้านกล้วยกลางซอย ๓ หมู่ที่ ๕ ตำบลกล้วยแพะ อำเภอเมืองจังหวัดลำปาง	-ปรับปรุงถนนแอสฟัลท์ติกคอนกรีต ขนาดความกว้างประมาณ ๓.๐๐-๓.๕๐ เมตร ความยาวประมาณ ๓๔๕.๐๐ เมตร หรือมีพื้นที่ไม่น้อยกว่า ๑,๑๖๗.๕๐ ตารางเมตร และงานอื่นๆ ตามแบบแปลนเทศบาลเมืองเขลางค์นคร (ตามเทศบัญญัติงบประมาณรายจ่าย ประจำปีงบประมาณ พ.ศ. ๒๕๖๐ หน้า ๑๑๗/๑๒๒ ลำดับที่ ๑๙)	๔๖๗,๐๐๐	ชุมชนบ้านกล้วยกลาง ซอย ๓ หมู่ที่ ๕ ตำบลกล้วยแพะ	กองช่าง	<b>ดำเนินการแล้วเสร็จ</b> โดยปรับปรุงถนนเดิมด้วยแอสฟัลท์ติกคอนกรีต ภายในชุมชนบ้านกล้วยกลาง ซอย ๓ หมู่ที่ ๕ ตำบลกล้วยแพะ ทำให้ผิวจราจรได้มาตรฐาน ประชาชนได้รับความสะดวกในการสัญจร  ใช้งบประมาณในการเบิกจ่าย จำนวน ๔๓๕,๐๐๐ บาท	

ยุทธศาสตร์จังหวัดที่ ๑. การพัฒนาเศรษฐกิจบนพื้นฐานของเศรษฐกิจเชิงสร้างสรรค์และการสร้างมูลค่าเพิ่มให้กับสินค้าและบริการและเสริมสร้างความเข้มแข็งให้เศรษฐกิจชุมชนตามหลักปรัชญาของเศรษฐกิจพอเพียง

ประเด็นยุทธศาสตร์ของ อปท. ที่ ๔. ยุทธศาสตร์การพัฒนาเศรษฐกิจ

ยุทธศาสตร์ที่ ๑. ยุทธศาสตร์พัฒนาโครงสร้างพื้นฐาน การบริการสาธารณะและพัฒนาระบบผังเมือง

แนวทางการพัฒนา ๑.๑ พัฒนาโครงสร้างพื้นฐานและระบบสาธารณูปโภค

ลำดับที่	โครงการ/กิจกรรม	รายละเอียดของกิจกรรมที่เกิดขึ้นจากโครงการ	งบประมาณ (บาท)	สถานที่ดำเนินการ	หน่วยงานรับผิดชอบหลัก	ผลการดำเนินงาน	ผลการประเมินตัวชี้วัด (KPI)
๒๑	โครงการก่อสร้างระบบระบายน้ำคอนกรีตเสริมเหล็กและก่อสร้างถนนคอนกรีตเสริมเหล็ก ภายในชุมชนบ้านศรีหมวดเกล้า ๒ บริเวณถนนทางเข้าชุมชนเขตรอยต่อเทศบาลนครลำปางถึงเหมืองสาธารณะประโยชน์ถนนสายอินทร์บุรี (เลียงเมือง) หมู่ที่ ๔ ตำบลชมพู อำเภอเมือง จังหวัดลำปาง	- ก่อสร้างระบบระบายน้ำคอนกรีตเสริมเหล็ก ขนาดความกว้างประมาณ ๐.๔๐ - ๐.๘๐ เมตร ความยาวประมาณ ๕๒๑.๐๐ เมตร และก่อสร้างถนนคอนกรีตเสริมเหล็กขนาดความกว้างประมาณ ๓.๕๐ - ๕.๐๐ เมตร ความยาวประมาณ ๔๐๓.๐๐ เมตร หรือพื้นที่ ไม่น้อยกว่า ๑,๖๕๓.๐๐ ตารางเมตร และงานอื่นๆ ตามแบบแปลนเทศบาลเมืองเขลางค์นคร (ตามเทศบัญญัติงบประมาณรายจ่าย ประจำปีงบประมาณ พ.ศ. ๒๕๖๐ หน้า ๑๑๖/๑๒๒ ลำดับที่ ๑๓)	๒,๕๙๕,๐๐๐	ชุมชนบ้านศรีหมวดเกล้า ๒ บริเวณถนนทางเข้าชุมชนเขตรอยต่อเทศบาลนครลำปางถึงเหมืองสาธารณะประโยชน์ถนนสายอินทร์บุรี (เลียงเมือง) หมู่ที่ ๔ ตำบลชมพู	กองช่าง	ยังไม่ได้ดำเนินการ แต่ขออนุมัติกันเงินงบประมาณรายจ่ายประจำปีงบประมาณ พ.ศ. ๒๕๖๐ กรณียังมีได้ก่อนนี้ผูกพันเมื่อคราวประชุมสภาเทศบาล สมัยประชุมวิสามัญ สมัยที่ ๑ ประจำปี ๒๕๖๐ เมื่อวันที่ ๒๒ กันยายน ๒๕๖๐	
๒๒	โครงการก่อสร้างระบบระบายน้ำคอนกรีตเสริมเหล็ก ภายในชุมชนบ้านชมพูหลวง ตั้งแต่บริเวณบ้านเลขที่ ๕๘ ถึงบริเวณ	-ก่อสร้างระบบระบายน้ำคอนกรีตเสริมเหล็ก ขนาดความกว้าง ๐.๖๐ เมตร ความยาวประมาณ	๑,๕๒๐,๐๐๐	ชุมชนบ้านชมพูหลวง ตั้งแต่บริเวณ	กองช่าง	อยู่ระหว่างดำเนินการ ซึ่งขออนุมัติกันเงินงบประมาณรายจ่ายประจำปีงบประมาณ พ.ศ.	

ยุทธศาสตร์จังหวัดที่ ๑. การพัฒนาเศรษฐกิจบนพื้นฐานของเศรษฐกิจเชิงสร้างสรรค์และการสร้างมูลค่าเพิ่มให้กับสินค้าและบริการและเสริมสร้างความเข้มแข็งให้เศรษฐกิจชุมชนตามหลักปรัชญาของเศรษฐกิจพอเพียง

ประเด็นยุทธศาสตร์ของ อปท. ที่ ๔. ยุทธศาสตร์การพัฒนาเศรษฐกิจ

ยุทธศาสตร์ที่ ๑. ยุทธศาสตร์พัฒนาโครงสร้างพื้นฐาน การบริการสาธารณะและพัฒนาระบบผังเมือง

แนวทางการพัฒนา ๑.๑ พัฒนาโครงสร้างพื้นฐานและระบบสาธารณูปโภค

ลำดับที่	โครงการ/กิจกรรม	รายละเอียดของกิจกรรมที่เกิดขึ้นจากโครงการ	งบประมาณ (บาท)	สถานที่ดำเนินการ	หน่วยงานรับผิดชอบหลัก	ผลการดำเนินงาน	ผลการประเมินตัวชี้วัด (KPI)
	บ้านเลขที่ ๒๕๓ หมู่ที่ ๗ ตำบลชมพู อำเภอเมือง จังหวัดลำปาง	๔๗๕.๐๐ เมตร และงานอื่น ๆ ตามแบบแปลนเทศบาลเมืองเขลางค์นคร (ตามเทศบัญญัติงบประมาณรายจ่าย ประจำปีงบประมาณ พ.ศ. ๒๕๖๐ หน้า ๑๑๕/๑๒๒ ลำดับที่ ๗)		บ้านเลขที่ ๕๘ ถึงบริเวณบ้านเลขที่ ๒๕๓ หมู่ที่ ๗ ตำบลชมพู		๒๕๖๐ อนุมัติได้ก่อนนี้ผูกพันก่อนสิ้นปีงบประมาณและได้รับการอนุมัติจากผู้บริหารท้องถิ่นแล้ว ตามสัญญาเลขที่ ๘๐/๖๐ ลงวันที่ ๑๘ ส.ค. ๖๐ เป็นเงิน ๑,๒๔๐,๐๐๐ บาท	
๒๓	โครงการก่อสร้างระบบระบายน้ำคอนกรีตเสริมเหล็ก ภายในชุมชนบ้านหนองยาง หมู่ที่ ๘ ตั้งแต่ตลาดบ้านหนองยางถึงโรงเรียนบ้านหนองยางเดิม ตำบลชมพู อำเภอเมือง จังหวัดลำปาง	-ก่อสร้างระบบระบายน้ำคอนกรีตเสริมเหล็ก ขนาดความกว้าง ๐.๖๐ เมตร ความยาวประมาณ ๓๕๕.๐๐ เมตร และงานอื่น ๆ ตามแบบแปลนเทศบาลเมืองเขลางค์นคร (ตามเทศบัญญัติงบประมาณรายจ่าย ประจำปีงบประมาณ พ.ศ.๒๕๖๐ หน้า ๑๑๕/๑๒๒ ลำดับที่ ๙)	๑,๑๓๖,๐๐๐	ชุมชนบ้านหนองยาง หมู่ที่ ๘ ตั้งแต่ตลาดบ้านหนองยางถึงโรงเรียนบ้านหนองยางเดิม ตำบลชมพู	กองช่าง	<b>อยู่ระหว่างดำเนินการ</b> ซึ่งขออนุมัติกันเงินงบประมาณรายจ่ายประจำปีงบประมาณ พ.ศ. ๒๕๖๐ อนุมัติได้ก่อนนี้ผูกพันก่อนสิ้นปีงบประมาณและได้รับการอนุมัติจากผู้บริหารท้องถิ่นแล้ว ตามสัญญาเลขที่ ๗๙/๖๐ ลงวันที่ ๑๘ ส.ค. ๖๐ เป็นเงิน ๙๖๔,๐๐๐ บาท	
๒๔	โครงการก่อสร้างระบบระบายน้ำคอนกรีตเสริมเหล็กและก่อสร้างถนนแอสฟัลท์ติกคอนกรีต และก่อสร้างปรับปรุงถนนเดิมด้วย	- ก่อสร้างระบบระบายน้ำคอนกรีตเสริมเหล็ก ขนาดความกว้างประมาณ ๐.๔๐ เมตร ความ	๓,๒๙๐,๐๐๐	ชุมชนบ้านหนองหัวหงอก ซอย ๗	กองช่าง	<b>ยังไม่ได้ดำเนินการ</b> แต่ขออนุมัติกันเงินงบประมาณรายจ่ายประจำปีงบประมาณ พ.ศ.	



ยุทธศาสตร์จังหวัดที่ ๑. การพัฒนาเศรษฐกิจบนพื้นฐานของเศรษฐกิจเชิงสร้างสรรค์และการสร้างมูลค่าเพิ่มให้กับสินค้าและบริการและเสริมสร้างความเข้มแข็งให้เศรษฐกิจชุมชนตามหลักปรัชญาของเศรษฐกิจพอเพียง

ประเด็นยุทธศาสตร์ของ อปท. ที่ ๔. ยุทธศาสตร์การพัฒนาเศรษฐกิจ

ยุทธศาสตร์ที่ ๑. ยุทธศาสตร์พัฒนาโครงสร้างพื้นฐาน การบริการสาธารณะและพัฒนาระบบผังเมือง

แนวทางการพัฒนา ๑.๑ พัฒนาโครงสร้างพื้นฐานและระบบสาธารณูปโภค

ลำดับ ที่	โครงการ/กิจกรรม	รายละเอียดของกิจกรรมที่เกิดขึ้น จากโครงการ	งบประมาณ (บาท)	สถานที่ ดำเนินการ	หน่วยงาน รับผิดชอบ หลัก	ผลการดำเนินงาน	ผลการประเมินตัวชี้วัด (KPI)
	แอสฟัลต์ติกคอนกรีต ภายในชุมชนบ้าน หนองหัวหงอก ซอย ๗ หมู่ที่ ๙ ตำบลชมพู อำเภอเมือง จังหวัดลำปาง	ยาวประมาณ ๙๔.๐๐ เมตร และ ขนาดความกว้างประมาณ ๐.๘๐ เมตร ความยาวประมาณ ๕๗๒.๐๐ เมตร และก่อสร้างถนนแอสฟัลต์- ติกคอนกรีต ขนาดความกว้าง ประมาณ ๕.๐๐ เมตร ความยาว ประมาณ ๒๙๘.๐๐ เมตรหรือพื้นที่ ไม่น้อยกว่า ๑,๔๗๐.๐๐ ตาราง เมตร และก่อสร้างปรับปรุงถนน เดิมด้วยแอสฟัลต์ติกคอนกรีต ขนาดความกว้างประมาณ ๕.๐๐ เมตร ความยาวประมาณ ๑๑๕.๐๐ เมตร หรือพื้นที่ไม่น้อยกว่า ๕๗๐.๐๐ ตารางเมตรและงาน อื่น ๆ ตามแบบแปลนเทศบาลเมือง เขลางค์นคร (ตามเทศบัญญัติงบประมาณ รายจ่าย ประจำปีงบประมาณ พ.ศ. ๒๕๖๐ หน้า ๑๑๖/๑๒๒ลำดับที่		หมู่ที่ ๙ ตำบลชมพู		๒๕๖๐ กรณียังมีได้ก่อนนี้ผูกพันเมื่อ คราวประชุมสภาเทศบาล สมัย ประชุมวิสามัญ สมัยที่ ๑ ประจำปี ๒๕๖๐ เมื่อวันที่ ๒๒ กันยายน ๒๕๖๐	

ยุทธศาสตร์จังหวัดที่ ๑. การพัฒนาเศรษฐกิจบนพื้นฐานของเศรษฐกิจเชิงสร้างสรรค์และการสร้างมูลค่าเพิ่มให้กับสินค้าและบริการและเสริมสร้างความเข้มแข็งให้เศรษฐกิจชุมชนตามหลักปรัชญาของเศรษฐกิจพอเพียง

ประเด็นยุทธศาสตร์ของ อปท. ที่ ๔. ยุทธศาสตร์การพัฒนาเศรษฐกิจ

ยุทธศาสตร์ที่ ๑. ยุทธศาสตร์พัฒนาโครงสร้างพื้นฐาน การบริการสาธารณะและพัฒนาระบบผังเมือง

แนวทางการพัฒนา ๑.๑ พัฒนาโครงสร้างพื้นฐานและระบบสาธารณูปโภค

ลำดับที่	โครงการ/กิจกรรม	รายละเอียดของกิจกรรมที่เกิดขึ้นจากโครงการ	งบประมาณ (บาท)	สถานที่ดำเนินการ	หน่วยงานรับผิดชอบหลัก	ผลการดำเนินงาน	ผลการประเมินตัวชี้วัด (KPI)
		๑๔)					
๒๕	โครงการก่อสร้างระบบระบายน้ำคอนกรีตเสริมเหล็กและถนนคอนกรีตเสริมเหล็กภายในชุมชนบ้านร่อง ซอย ๑๐ หมู่ที่ ๑๒ ตำบลชมพู อำเภอเมือง จังหวัดลำปาง	-การก่อสร้างระบบระบายน้ำคอนกรีตเสริมเหล็ก ขนาดความกว้าง ๐.๔๐ เมตร ความยาวประมาณ ๒๑๕.๐๐ เมตร และก่อสร้างถนนคอนกรีตเสริมเหล็กขนาดความกว้าง ๓.๕๐ เมตร ความยาวประมาณ ๙๖.๐๐ เมตร หรือพื้นที่ไม่น้อยกว่า ๓๒๓.๐๐ ตารางเมตร และงานอื่น ๆ ตามแบบแปลนเทศบาลเมืองเขลางค์นคร ตามเทศบัญญัติงบประมาณรายจ่าย ประจำปีงบประมาณ พ.ศ. ๒๕๖๐ หน้า ๑๑๗/๑๒๒ ลำดับที่ ๑๖ )	๘๑๗,๐๐๐	ชุมชนบ้านร่อง ซอย ๑๐ หมู่ที่ ๑๒ ตำบลชมพู	กองช่าง	<b>ยังไม่ได้ดำเนินการ</b> แต่ขออนุมัติกันเงินงบประมาณรายจ่ายประจำปีงบประมาณ พ.ศ. ๒๕๖๐ กรณียังมีได้ก่อนนี้ผูกพันเมื่อคราวประชุมสภาเทศบาล สมัยประชุมวิสามัญ สมัยที่ ๑ ประจำปี ๒๕๖๐ เมื่อวันที่ ๒๒ กันยายน ๒๕๖๐	
๒๖	โครงการก่อสร้างระบบระบายน้ำคอนกรีตเสริมเหล็ก ภายในชุมชนบ้านป่าแลว ๑ ตั้งแต่ทางแยกถนนสายลำปาง-แม่ทะ เชื่อมลงบ่อพักข้างบ้านเลขที่ ๘๓ และบริเวณหน้า	- ก่อสร้างระบบระบายน้ำคอนกรีตเสริมเหล็ก ขนาดความกว้างประมาณ ๐.๔๐ เมตร ความยาวประมาณ ๑๕๐.๐๐ เมตร และงาน	๔๓๕,๐๐๐	ชุมชนบ้านป่าแลว ๑ ตั้งแต่ทาง	กองช่าง	<b>ดำเนินการแล้วเสร็จ</b> โดยก่อสร้างระบบระบายน้ำคอนกรีตเสริมเหล็ก ภายในชุมชนบ้านป่าแลว ๑ ตั้งแต่ทางแยกถนนสายลำปาง -	

ยุทธศาสตร์จังหวัดที่ ๑. การพัฒนาเศรษฐกิจบนพื้นฐานของเศรษฐกิจเชิงสร้างสรรค์และการสร้างมูลค่าเพิ่มให้กับสินค้าและบริการและเสริมสร้างความเข้มแข็งให้เศรษฐกิจชุมชนตามหลักปรัชญาของเศรษฐกิจพอเพียง

ประเด็นยุทธศาสตร์ของ อปท. ที่ ๔. ยุทธศาสตร์การพัฒนาเศรษฐกิจ

ยุทธศาสตร์ที่ ๑. ยุทธศาสตร์พัฒนาโครงสร้างพื้นฐาน การบริการสาธารณะและพัฒนาระบบผังเมือง

แนวทางการพัฒนา ๑.๑ พัฒนาโครงสร้างพื้นฐานและระบบสาธารณูปโภค

ลำดับที่	โครงการ/กิจกรรม	รายละเอียดของกิจกรรมที่เกิดขึ้นจากโครงการ	งบประมาณ (บาท)	สถานที่ดำเนินการ	หน่วยงานรับผิดชอบหลัก	ผลการดำเนินงาน	ผลการประเมินตัวชี้วัด (KPI)
	โรงแรม ลากศรีซุมรีรีสอร์ท หมู่ที่ ๑๓ ตำบลชมพู อำเภอเมือง จังหวัดลำปาง	อื่น ๆ ตามแบบแปลนเทศบาลเมืองเขลางค์นคร (ตามเทศบัญญัติงบประมาณรายจ่าย ประจำปีงบประมาณ พ.ศ.๒๕๖๐ หน้า ๑๑๕/๑๒๒ ลำดับที่ ๘)		แยกถนนสายลำปาง-แม่ทะ เชื่อมลง บ่อพักข้างบ้านเลขที่ ๘๓ และ บริเวณหน้าโรงแรมลากศรีซุมรีรีสอร์ท หมู่ที่ ๑๓ ตำบลชมพู		แม่ทะ เชื่อมลงบ่อพักข้างบ้านเลขที่ ๘๓ และบริเวณหน้าโรงแรมลากศรีซุมรีรีสอร์ท หมู่ที่ ๑๓ ตำบลชมพู ทำให้ลดปัญหาน้ำท่วมขังภายในชุมชน  ใช้งบประมาณในการเบิกจ่ายจำนวน ๓๖๔,๐๐๐ บาท	
๒๗	โครงการก่อสร้างระบบระบายน้ำคอนกรีตเสริมเหล็กและถนนคอนกรีตเสริมเหล็กภายในชุมชนบ้านกลางทุ่ง ซอย ๓, ซอย ๔ และซอยบ้านเลขที่ ๓๗ หมู่ที่ ๑๓ ตำบลชมพู อำเภอเมือง จังหวัดลำปาง	-ก่อสร้างระบบระบายน้ำคอนกรีตเสริมเหล็ก ขนาดความกว้าง ๐.๔๐ เมตร ความยาวประมาณ ๑๓๐.๐๐ เมตร และก่อสร้างถนนคอนกรีตเสริมเหล็ก ขนาดความกว้าง ๒.๕๐ เมตร ความยาวประมาณ ๒๐.๐๐ เมตร หรือพื้นที่	๔๐๔,๐๐๐	ชุมชนบ้านกลางทุ่ง ซอย ๓, ซอย ๔ และซอยบ้านเลขที่ ๓๗ หมู่ที่ ๑๓	กองช่าง	<b>ดำเนินการแล้วเสร็จ</b> โดยก่อสร้างระบบระบายน้ำคอนกรีตเสริมเหล็ก ภายในชุมชนบ้านป่าแลว ๑ ตั้งแต่ทางแยกถนนสายลำปาง - แม่ทะ เชื่อมลงบ่อพักข้างบ้านเลขที่ ๘๓ และบริเวณหน้าโรงแรมลากศรีซุมรีรีสอร์ท หมู่ที่ ๑๓ ตำบลชมพู ทำ	

ยุทธศาสตร์จังหวัดที่ ๑. การพัฒนาเศรษฐกิจบนพื้นฐานของเศรษฐกิจเชิงสร้างสรรค์และการสร้างมูลค่าเพิ่มให้กับสินค้าและบริการและเสริมสร้างความเข้มแข็งให้เศรษฐกิจชุมชนตามหลักปรัชญาของเศรษฐกิจพอเพียง

ประเด็นยุทธศาสตร์ของ อปท. ที่ ๔. ยุทธศาสตร์การพัฒนาเศรษฐกิจ

ยุทธศาสตร์ที่ ๑. ยุทธศาสตร์พัฒนาโครงสร้างพื้นฐาน การบริการสาธารณะและพัฒนาระบบผังเมือง

แนวทางการพัฒนา ๑.๑ พัฒนาโครงสร้างพื้นฐานและระบบสาธารณูปโภค

ลำดับที่	โครงการ/กิจกรรม	รายละเอียดของกิจกรรมที่เกิดขึ้นจากโครงการ	งบประมาณ (บาท)	สถานที่ดำเนินการ	หน่วยงานรับผิดชอบหลัก	ผลการดำเนินงาน	ผลการประเมินตัวชี้วัด (KPI)
		ไม่น้อยกว่า ๔๖.๓๐ ตารางเมตร และงานอื่น ๆ ตามแบบแปลนเทศบาลเมืองเขลางค์นคร (ตามเทศบัญญัติงบประมาณรายจ่ายประจำปีงบประมาณ พ.ศ. ๒๕๖๐ หน้า ๑๑๖/๑๒๒ ลำดับที่ ๑๕)		๑๓ ตำบล ชุมพู่		ให้ทำให้ลดปัญหาน้ำท่วมขังภายในชุมชน  ใช้งบประมาณในการเบิกจ่ายจำนวน ๓๖๐,๐๐๐ บาท	
๒๘	โครงการก่อสร้างระบบระบายน้ำคอนกรีตเสริมเหล็ก ตั้งแต่บริเวณบ้านเลขที่ ๔๘/๑ ถึงบริเวณซอยร้านลาบวังแก้ว ชุมชนบ้านวังแก้ว หมู่ที่ ๒ ตำบลปงแสนทอง อำเภอเมือง จังหวัดลำปาง	-ก่อสร้างระบบระบายน้ำคอนกรีตเสริมเหล็ก ขนาดความกว้างประมาณ ๐.๖๐ เมตร ความยาวประมาณ ๒๓๔.๐๐เมตร และงานอื่นๆ ตามแบบแปลนเทศบาลเมืองเขลางค์นคร (ตามเทศบัญญัติงบประมาณรายจ่าย ประจำปีงบประมาณ พ.ศ.๒๕๖๐ หน้า ๑๑๔/๑๒๒ ลำดับที่ ๖)	๗๔๘,๐๐๐	ชุมชนบ้านวังแก้ว หมู่ที่ ๒ ตำบลปงแสนทอง	กองช่าง	<b>อยู่ระหว่างดำเนินงาน</b> ซึ่งขออนุมัติกันเงินงบประมาณรายจ่ายประจำปีงบประมาณ พ.ศ. ๒๕๖๐ กรณีได้ก่อนนี้ผูกพันก่อนสิ้นปีงบประมาณและได้รับการอนุมัติจากผู้บริหารท้องถิ่นแล้ว ตามสัญญาเลขที่ ๕๔/๖๐ ลงวันที่ ๕ มิ.ย. ๖๐ เป็นเงิน ๖๖๐,๐๐๐ บาท	
๒๙	โครงการก่อสร้างระบบระบายน้ำคอนกรีตเสริมเหล็ก ภายในชุมชนบ้านหลวง ตั้งแต่บริเวณหน้าวัดบ้านไร่ นาน้อยถึงลำเหมือง	-ก่อสร้างระบบระบายน้ำคอนกรีตเสริมเหล็ก ขนาดความกว้างประมาณ ๐.๖๐ เมตร ความยาว	๒,๔๐๐,๐๐๐	ชุมชนบ้านหลวง ตั้งแต่บริเวณหน้า	กองช่าง	<b>อยู่ระหว่างดำเนินงาน</b> ซึ่งขออนุมัติกันเงินงบประมาณรายจ่ายประจำปีงบประมาณ พ.ศ.	

ยุทธศาสตร์จังหวัดที่ ๑. การพัฒนาเศรษฐกิจบนพื้นฐานของเศรษฐกิจเชิงสร้างสรรค์และการสร้างมูลค่าเพิ่มให้กับสินค้าและบริการและเสริมสร้างความเข้มแข็งให้เศรษฐกิจชุมชนตามหลักปรัชญาของเศรษฐกิจพอเพียง

ประเด็นยุทธศาสตร์ของ อปท. ที่ ๔. ยุทธศาสตร์การพัฒนาเศรษฐกิจ

ยุทธศาสตร์ที่ ๑. ยุทธศาสตร์พัฒนาโครงสร้างพื้นฐาน การบริการสาธารณะและพัฒนาระบบผังเมือง

แนวทางการพัฒนา ๑.๑ พัฒนาโครงสร้างพื้นฐานและระบบสาธารณูปโภค

ลำดับที่	โครงการ/กิจกรรม	รายละเอียดของกิจกรรมที่เกิดขึ้นจากโครงการ	งบประมาณ (บาท)	สถานที่ดำเนินการ	หน่วยงานรับผิดชอบหลัก	ผลการดำเนินงาน	ผลการประเมินตัวชี้วัด (KPI)
	สาธารณประโยชน์ หมู่ที่ ๕ ตำบลปงแสนทอง อำเภอเมือง จังหวัดลำปาง	ประมาณ ๗๕๐.๐๐ เมตร และงานอื่น ๆ ตามแบบแปลนเทศบาลเมืองเขลางค์นคร (ตามเทศบัญญัติงบประมาณรายจ่าย ประจำปีงบประมาณ พ.ศ. ๒๕๖๐ หน้า ๑๑๕/๑๒๒ ลำดับที่ ๑๑)		วัดบ้านไร่ร่นา น้อยถึงลำเหมือง สาธารณะประโยชน์ หมู่ที่ ๕ ตำบลปงแสนทอง		๒๕๖๐ อนุมัติได้ก่อนนี้ผูกพันก่อนสิ้นปีงบประมาณและได้รับการอนุมัติจากผู้บริหารท้องถิ่นแล้ว ตามสัญญาเลขที่ ๖๘/๖๐ ลงวันที่ ๒๒ มิ.ย. ๖๐ เป็นเงิน ๒,๓๕๒,๐๐๐ บาท	
๓๐	โครงการก่อสร้างระบบระบายน้ำคอนกรีตเสริมเหล็ก ภายในชุมชนบ้านหนองหัวตะวันตก หมู่ที่ ๑๐ ตำบลปงแสนทอง อำเภอเมือง จังหวัดลำปาง	-ก่อสร้างระบบระบายน้ำคอนกรีตเสริมเหล็ก ขนาดความกว้างประมาณ ๐.๖๐ เมตร ความยาวประมาณ ๗๘๐.๐๐ เมตร และงานอื่น ๆ ตามแบบแปลนเทศบาลเมืองเขลางค์นคร (ตามเทศบัญญัติงบประมาณรายจ่าย ประจำปีงบประมาณ พ.ศ. ๒๕๖๐ หน้า ๑๑๕/๑๒๒ ลำดับที่ ๑๐)	๒,๔๙๖,๐๐๐	ชุมชนบ้านหนองหัวตะวันตก หมู่ที่ ๑๐ ตำบลปงแสนทอง	กองช่าง	<b>อยู่ระหว่างดำเนินงาน</b> ซึ่งขออนุมัติกันเงินงบประมาณรายจ่ายประจำปีงบประมาณ พ.ศ. ๒๕๖๐ อนุมัติได้ก่อนนี้ผูกพันก่อนสิ้นปีงบประมาณและได้รับการอนุมัติจากผู้บริหารท้องถิ่นแล้ว ตามสัญญาเลขที่ ๗๔/๖๐ ลงวันที่ ๑๗ ก.ค. ๖๐ เป็นเงิน ๒,๐๙๐,๐๐๐ บาท	
๓๑	โครงการก่อสร้างระบบระบายน้ำคอนกรีต	-ก่อสร้างระบบระบายน้ำคอนกรีต	๑,๐๕๖,๐๐๐	ชุมชน	กองช่าง	<b>ดำเนินการแล้วเสร็จ</b>	

ยุทธศาสตร์จังหวัดที่ ๑. การพัฒนาเศรษฐกิจบนพื้นฐานของเศรษฐกิจเชิงสร้างสรรค์และการสร้างมูลค่าเพิ่มให้กับสินค้าและบริการและเสริมสร้างความเข้มแข็งให้เศรษฐกิจชุมชนตามหลักปรัชญาของเศรษฐกิจพอเพียง

ประเด็นยุทธศาสตร์ของ อปท. ที่ ๔. ยุทธศาสตร์การพัฒนาเศรษฐกิจ

ยุทธศาสตร์ที่ ๑. ยุทธศาสตร์พัฒนาโครงสร้างพื้นฐาน การบริการสาธารณะและพัฒนาระบบผังเมือง

แนวทางการพัฒนา ๑.๑ พัฒนาโครงสร้างพื้นฐานและระบบสาธารณูปโภค

ลำดับที่	โครงการ/กิจกรรม	รายละเอียดของกิจกรรมที่เกิดขึ้นจากโครงการ	งบประมาณ (บาท)	สถานที่ดำเนินการ	หน่วยงานรับผิดชอบหลัก	ผลการดำเนินงาน	ผลการประเมินตัวชี้วัด (KPI)
	เสริมเหล็ก (ถนนสาย ๒) ภายในชุมชนสันติภาพ หมู่ที่ ๒ ตำบลพระบาท อำเภอเมือง จังหวัดลำปาง	เสริมเหล็ก ขนาดความกว้างประมาณ ๐.๖๐ เมตร ความยาวประมาณ ๓๓๐.๐๐ เมตร และงานอื่น ๆ ตามแบบแปลนเทศบาลเมืองเขลางค์นคร (ตามเทศบัญญัติงบประมาณรายจ่าย ประจำปีงบประมาณ พ.ศ. ๒๕๖๐ หน้า ๑๑๔/๑๒๒ ลำดับที่ ๕)		สันติภาพ หมู่ที่ ๒ ตำบลพระบาท		โดยก่อสร้างระบบระบายน้ำคอนกรีตเสริมเหล็ก (ถนนสาย ๒) ภายในชุมชนสันติภาพ หมู่ที่ ๒ ตำบลพระบาท ทำให้ลดปัญหาน้ำท่วมขังภายในชุมชน  ใช้งบประมาณในการเบิกจ่ายจำนวน ๙๓๐,๐๐๐ บาท	
๓๒	โครงการก่อสร้างระบบระบายน้ำคอนกรีตเสริมเหล็ก ภายในชุมชนประสพสุข ซอย ๓,๔ หมู่ที่ ๒ ตำบลกล้วยแพะ อำเภอเมือง จังหวัดลำปาง	-ก่อสร้างระบบระบายน้ำคอนกรีตเสริมเหล็ก ขนาดความกว้างประมาณ ๐.๖๐ เมตร ความยาวประมาณ ๑๘๐.๐๐ เมตร และงานอื่นๆ ตามแบบแปลนเทศบาลเมืองเขลางค์นคร (ตามเทศบัญญัติงบประมาณรายจ่าย ประจำปีงบประมาณ พ.ศ.๒๕๖๐ หน้า ๑๑๖/๑๒๒ ลำดับที่ ๑๒)	๕๗๖,๐๐๐	ชุมชนประสพสุข ซอย ๓,๔ หมู่ที่ ๒ ตำบลกล้วยแพะ	กองช่าง	<b>ดำเนินการแล้วเสร็จ</b> โดยก่อสร้างระบบระบายน้ำคอนกรีตเสริมเหล็ก ภายในชุมชนประสพสุข ซอย ๓,๔ หมู่ที่ ๒ ตำบลกล้วยแพะ ทำให้ลดปัญหาน้ำท่วมขังภายในชุมชน  ใช้งบประมาณในการเบิกจ่ายจำนวน ๕๖๒,๐๐๐ บาท	

ยุทธศาสตร์จังหวัดที่ ๑. การพัฒนาเศรษฐกิจบนพื้นฐานของเศรษฐกิจเชิงสร้างสรรค์และการสร้างมูลค่าเพิ่มให้กับสินค้าและบริการและเสริมสร้างความเข้มแข็งให้เศรษฐกิจชุมชนตามหลักปรัชญาของเศรษฐกิจพอเพียง

ประเด็นยุทธศาสตร์ของ อปท. ที่ ๔. ยุทธศาสตร์การพัฒนาเศรษฐกิจ

ยุทธศาสตร์ที่ ๑. ยุทธศาสตร์พัฒนาโครงสร้างพื้นฐาน การบริการสาธารณะและพัฒนาระบบผังเมือง

แนวทางการพัฒนา ๑.๑ พัฒนาโครงสร้างพื้นฐานและระบบสาธารณูปโภค

ลำดับที่	โครงการ/กิจกรรม	รายละเอียดของกิจกรรมที่เกิดขึ้นจากโครงการ	งบประมาณ (บาท)	สถานที่ดำเนินการ	หน่วยงานรับผิดชอบหลัก	ผลการดำเนินงาน	ผลการประเมินตัวชี้วัด (KPI)
๓๓	โครงการก่อสร้างสะพานคอนกรีตเสริมเหล็กภายในชุมชนบ้านกล้วยหลวง ซอยพัฒนา ๖ หมู่ที่ ๑ ตำบลกล้วยแพะ อำเภอเมือง จังหวัดลำปาง	-ก่อสร้างสะพานคอนกรีตเสริมเหล็ก ขนาดความกว้างประมาณ ๔.๐๐ เมตร ความยาวประมาณ ๑๒.๐๐ เมตร และงานอื่น ๆ ตามแบบแปลนเทศบาลเมืองเขลางค์นคร (ตามเทศบัญญัติงบประมาณรายจ่าย ประจำปีงบประมาณพ.ศ. ๒๕๖๐ หน้า ๑๑๘/๑๒๒ ลำดับที่ ๒๓)	๘๐๐,๐๐๐	ชุมชนบ้านกล้วยหลวง ซอยพัฒนา ๖ หมู่ที่ ๑ ตำบลกล้วยแพะ	กองช่าง	ยังไม่ได้ดำเนินการ แต่ขออนุมัติกันเงินงบประมาณรายจ่ายประจำปีงบประมาณ พ.ศ. ๒๕๖๐ กรณียังมีได้ก่อนนี้ผูกพันเมื่อคราวประชุมสภาเทศบาล สมัยประชุมวิสามัญ สมัยที่ ๑ ประจำปี ๒๕๖๐ เมื่อวันที่ ๒๒ กันยายน ๒๕๖๐	
๓๔	โครงการก่อสร้างลานแอสฟัลต์ติกคอนกรีตบริเวณศาลา S.M.L. ชุมชนบ้านหนองวัวเฒ่า หมู่ที่ ๗ ตำบลพระบาท อำเภอเมือง จังหวัดลำปาง	- การก่อสร้างลานแอสฟัลต์ติกคอนกรีต ปริมาณพื้นที่ไม่น้อยกว่า ๘๕๐.๐๐ ตารางเมตร และงานอื่น ๆ ตามแบบแปลนเทศบาลเมืองเขลางค์นคร (ตามเทศบัญญัติงบประมาณรายจ่าย ประจำปีงบประมาณพ.ศ. ๒๕๖๐ หน้า ๑๑๗/๑๒๒ ลำดับที่ ๑๗)	๔๒๕,๐๐๐	ชุมชนบ้านหนองวัวเฒ่า หมู่ที่ ๗ ตำบลพระบาท	กองช่าง	<b>ดำเนินการแล้วเสร็จ</b> โดยก่อสร้างลานแอสฟัลต์ติกคอนกรีต บริเวณศาลา S.M.L. ชุมชนบ้านหนองวัวเฒ่า หมู่ที่ ๗ ตำบลพระบาท ทำให้มีลานได้มาตรฐานและชุมชนมีสถานที่ประกอบกิจกรรมในชุมชน ใช้งบประมาณในการเบิกจ่ายจำนวน ๔๒๕,๐๐๐ บาท	



ยุทธศาสตร์จังหวัดที่ ๑. การพัฒนาเศรษฐกิจบนพื้นฐานของเศรษฐกิจเชิงสร้างสรรค์และการสร้างมูลค่าเพิ่มให้กับสินค้าและบริการและเสริมสร้างความเข้มแข็งให้เศรษฐกิจชุมชนตามหลักปรัชญาของเศรษฐกิจพอเพียง

ประเด็นยุทธศาสตร์ของ อปท. ที่ ๔. ยุทธศาสตร์การพัฒนาเศรษฐกิจ

ยุทธศาสตร์ที่ ๑. ยุทธศาสตร์พัฒนาโครงสร้างพื้นฐาน การบริการสาธารณะและพัฒนาระบบผังเมือง

แนวทางการพัฒนา ๑.๑ พัฒนาโครงสร้างพื้นฐานและระบบสาธารณูปโภค

ลำดับที่	โครงการ/กิจกรรม	รายละเอียดของกิจกรรมที่เกิดขึ้นจากโครงการ	งบประมาณ (บาท)	สถานที่ดำเนินการ	หน่วยงานรับผิดชอบหลัก	ผลการดำเนินงาน	ผลการประเมินตัวชี้วัด (KPI)
๓๕	โครงการก่อสร้างสะพานคอนกรีตเสริมเหล็กภายในชุมชนบ้านร้อง หมู่ที่ ๑๒ ตำบลชมพู อำเภอเมือง จังหวัดลำปาง	- ก่อสร้างสะพานคอนกรีตเสริมเหล็ก ขนาดความกว้างประมาณ ๗.๐๐ เมตร ความยาวประมาณ ๖.๐๐ เมตร หรือพื้นที่ไม่น้อยกว่า ๔๒.๐๐ ตารางเมตร และงานอื่น ๆ ตามแบบแปลนเทศบาลเมืองเขลางค์นคร (ตามเทศบัญญัติงบประมาณรายจ่าย ประจำปีงบประมาณ พ.ศ. ๒๕๖๐ หน้า ๑๑๔/๑๒ ลำดับที่ ๒)	๖๕๐,๐๐๐	ชุมชนบ้านร้อง หมู่ที่ ๑๒ ตำบลชมพู	กองช่าง	ยังไม่ได้ดำเนินการ แต่ขออนุมัติกันเงินงบประมาณรายจ่ายประจำปีงบประมาณ พ.ศ. ๒๕๖๐ กรณียังมีได้ก่อนนี้ผูกพันเมื่อคราวประชุมสภาเทศบาล สมัยประชุมวิสามัญ สมัยที่ ๑ ประจำปี ๒๕๖๐ เมื่อวันที่ ๒๒ กันยายน ๒๕๖๐	

ยุทธศาสตร์จังหวัดที่ ๑. การพัฒนาเศรษฐกิจบนพื้นฐานของเศรษฐกิจเชิงสร้างสรรค์และการสร้างมูลค่าเพิ่มให้กับสินค้าและบริการและเสริมสร้างความเข้มแข็งให้เศรษฐกิจชุมชนตามหลักปรัชญาของเศรษฐกิจพอเพียง

ประเด็นยุทธศาสตร์ของ อปท. ที่ ๔. ยุทธศาสตร์การพัฒนาเศรษฐกิจ

ยุทธศาสตร์ที่ ๑. ยุทธศาสตร์การพัฒนาโครงสร้างพื้นฐาน การบริการสาธารณะและพัฒนาระบบผังเมือง

แนวทางการพัฒนา ๑.๒ พัฒนาระบบการบริการสาธารณะแก่ชุมชน

ลำดับ ที่	โครงการ/กิจกรรม	รายละเอียดของกิจกรรมที่เกิดขึ้น จากโครงการ	งบประมาณ (บาท)	สถานที่ ดำเนินการ	หน่วยงาน รับผิดชอบ หลัก	ผลการดำเนินงาน	ผลการประเมินตัวชี้วัด (KPI)
๑	โครงการจัดหาอาคารสถานที่สำหรับใช้เป็น สำนักงานเทศบาลเมืองเขลางค์นคร (ชั่วคราว)	ค่าเช่าอาคารสถานที่สำหรับใช้เป็น อาคารสำนักงานเทศบาลเมือง เขลางค์นคร (ชั่วคราว) จำนวน ๑ แห่ง (ตามเทศบัญญัติงบประมาณ รายจ่ายประจำปี งบประมาณ พ.ศ. ๒๕๖๐ หน้า๓/๑๒๒ ลำดับ ที่ ๔)	๑,๒๙๖,๐๐๐	เทศบาลเมือง เขลางค์นคร	สำนัก ปลัดเทศบาล	<b>ดำเนินการแล้วเสร็จ</b> - ค่าเช่าอาคารสถานที่สำหรับใช้เป็น อาคารสำนักงานเทศบาลเมือง เขลางค์นคร (ชั่วคราว) จำนวน ๑ แห่ง ใช้งบประมาณในการเบิกจ่าย จำนวน ๑,๒๒๔,๐๐๐.- บาท	
๒	โครงการจัดตั้งสถานธนาบาลของเทศบาล เมืองเขลางค์นคร	- จัดตั้งสถานธนาบาลของ เทศบาลเมืองเขลางค์นคร จำนวน ๑ แห่ง	๒๓๘,๓๐๐	เทศบาลเมือง เขลางค์นคร	สำนัก ปลัดเทศบาล	<b>ยังไม่ได้ดำเนินการ</b> แต่ขออนุมัติกันเงินงบประมาณ รายจ่ายประจำปีงบประมาณ พ.ศ. ๒๕๖๐ กรณียังมีได้ก่อนนี้ผูกพันเมื่อ คราวประชุมสภาเทศบาล สมัย ประชุมสามัญ สมัยที่ ๓ ประจำปี ๒๕๖๐ เมื่อวันที่ ๑๑ สิงหาคม ๒๕๖๐	
		๑. แก้อื้อสำนักงานชนิดเบาหนัง มีวางแขนปรับสูงต่ำด้วยโซ่คไฮด รอลิคขาพลาสติกมีล้อจำนวน ๑ ตัวราคา ๑,๕๐๐ บาท					

ยุทธศาสตร์จังหวัดที่ ๑. การพัฒนาเศรษฐกิจบนพื้นฐานของเศรษฐกิจเชิงสร้างสรรค์และการสร้างมูลค่าเพิ่มให้กับสินค้าและบริการและเสริมสร้างความเข้มแข็งให้เศรษฐกิจชุมชนตามหลักปรัชญาของเศรษฐกิจพอเพียง

ประเด็นยุทธศาสตร์ของ อปท. ที่ ๔. ยุทธศาสตร์การพัฒนาเศรษฐกิจ

ยุทธศาสตร์ที่ ๑. ยุทธศาสตร์การพัฒนาโครงสร้างพื้นฐาน การบริการสาธารณะและพัฒนาระบบผังเมือง

แนวทางการพัฒนา ๑.๒ พัฒนาระบบการบริการสาธารณะแก่ชุมชน

ลำดับ ที่	โครงการ/กิจกรรม	รายละเอียดของกิจกรรมที่เกิดขึ้น จากโครงการ	งบประมาณ (บาท)	สถานที่ ดำเนินการ	หน่วยงาน รับผิดชอบ หลัก	ผลการดำเนินงาน	ผลการประเมินตัวชี้วัด (KPI)
		๒. แก้อั้วสำนักงาน พนักงานกลาง ชนิดเบาะหนักปรับสูงต่ำด้วย โซ้คไฮดรอลิกขาพลาสติกมีล้อ จำนวน ๓ ตัวราคาตัวละ ๑,๘๐๐ บาทเป็นเงิน ๕,๔๐๐ บาท					
		๓. แก้อั้วสำนักงาน พนักงานสูง ชนิดเบาะหนักปรับสูงต่ำ ด้วย โซ้คไฮดรอลิกขาอลูมิเนียมมีล้อ จำนวน ๑ ตัวราคา ๔,๘๐๐ บาท					
		๔. เครื่องชั่งน้ำหนักทองคำและ เพชร จำนวน ๑ เครื่องราคา ๓๖,๐๐๐ บาทมีรายละเอียดดังนี้ - ชั่งน้ำหนักได้สูงสุด ๓,๒๐๐ กรัม ค่ามีความถูกต้องรวดเร็วและ แม่นยำ - มีใบรับรองมาตรฐานเครื่องชั่ง จากกระทรวงพาณิชย์ - สามารถเปลี่ยนหน่วยการชั่งได้ เช่นกรัม (g) , กะรัต (ct)					

ยุทธศาสตร์จังหวัดที่ ๑. การพัฒนาเศรษฐกิจบนพื้นฐานของเศรษฐกิจเชิงสร้างสรรค์และการสร้างมูลค่าเพิ่มให้กับสินค้าและบริการและเสริมสร้างความเข้มแข็งให้เศรษฐกิจชุมชนตามหลักปรัชญาของเศรษฐกิจพอเพียง

ประเด็นยุทธศาสตร์ของ อปท. ที่ ๔. ยุทธศาสตร์การพัฒนาเศรษฐกิจ

ยุทธศาสตร์ที่ ๑. ยุทธศาสตร์การพัฒนาโครงสร้างพื้นฐาน การบริการสาธารณะและพัฒนาระบบผังเมือง

แนวทางการพัฒนา ๑.๒ พัฒนาระบบการบริการสาธารณะแก่ชุมชน

ลำดับ ที่	โครงการ/กิจกรรม	รายละเอียดของกิจกรรมที่เกิดขึ้น จากโครงการ	งบประมาณ (บาท)	สถานที่ ดำเนินการ	หน่วยงาน รับผิดชอบ หลัก	ผลการดำเนินงาน	ผลการประเมินตัวชี้วัด (KPI)
		๕. เครื่องโทรสาร แบบใช้กระดาษ ธรรมดาจำนวน ๑ เครื่องราคา ๑๘,๐๐๐ บาทส่งเอกสารได้ครั้งละ ไม่น้อยกว่า ๒๐ แผ่น					
		๖. ตู้ ๑๕ ลิ้นชัก ขนาด ๓๗๕ x ๔๖๒ x ๑๓๒๔ มม.โครงเหล็ก หนาไม่น้อยกว่า ๐.๖ มม.จำนวน ๑๑หลังๆละ ๔,๕๐๐ บาทเป็นเงิน ๔๙,๕๐๐ บาท					
		๗. ตู้เก็บเอกสาร ๒ บาน ขนาด (ก)๙๑๖ x (ล)๔๕๗ x (ส)๑๘๓๐ มม.จำนวน ๕ ตู้ๆละ ๖,๐๐๐ บาท เป็นเงิน ๓๐,๐๐๐ บาท					
		๘. ตู้นิรภัยขนาด ๑,๐๑๖x๖๖๐x๖๒๒ มม. หนัก ๔๙๕ กก.จำนวน ๑ ใบราคา ๔๕,๐๐๐ บาท					
		๙. โต๊ะทำงานแบบ ๔ ลิ้นชัก พร้อมกระจกขนาดโต๊ะ (ก)					

ยุทธศาสตร์จังหวัดที่ ๑. การพัฒนาเศรษฐกิจบนพื้นฐานของเศรษฐกิจเชิงสร้างสรรค์และการสร้างมูลค่าเพิ่มให้กับสินค้าและบริการและเสริมสร้างความเข้มแข็งให้เศรษฐกิจชุมชนตามหลักปรัชญาของเศรษฐกิจพอเพียง

ประเด็นยุทธศาสตร์ของ อปท. ที่ ๔. ยุทธศาสตร์การพัฒนาเศรษฐกิจ

ยุทธศาสตร์ที่ ๑. ยุทธศาสตร์การพัฒนาโครงสร้างพื้นฐาน การบริการสาธารณะและพัฒนาระบบผังเมือง

แนวทางการพัฒนา ๑.๒ พัฒนาระบบการบริการสาธารณะแก่ชุมชน

ลำดับ ที่	โครงการ/กิจกรรม	รายละเอียดของกิจกรรมที่เกิดขึ้น จากโครงการ	งบประมาณ (บาท)	สถานที่ ดำเนินการ	หน่วยงาน รับผิดชอบ หลัก	ผลการดำเนินงาน	ผลการประเมินตัวชี้วัด (KPI)
		๑๒๒๗ x (ล) ๖๖๘ x (ส) ๗๕๐ มม.จำนวน ๓ ตัวๆละราคา ๖,๐๐๐ บาทเป็นเงิน ๑๘,๐๐๐ บาท					
		๑๐. โต้ะทำงานแบบ ๔ ลื่นชัก พร้อมกระจก ขนาดโต้ะ (ก) ๑๐๕๗ x (ล) ๖๖๘ x (ส) ๗๕๐ มม.จำนวน ๑ ตัว ราคา ๕,๐๐๐ บาท					
		๑๑. โต้ะทำงานเหล็กแบบ ๗ ลื่นชัก พร้อมกระจกปูโต้ะขนาด โต้ะ (ก)๑๖๐๕ x (ล) ๗๗๐ x (ส) ๗๕๐ มม.จำนวน ๑ ตัวราคา ๘,๕๐๐ บาท					
		๑๒. โต้ะคอมพิวเตอร์แบบ ๒ ลื่นชัก ขนาดไม่น้อยกว่า ๑๒๐ ซม.(สำหรับตั้งเครื่องคอมพิวเตอร์) จำนวน ๓ ชุด ๆ ละ ๓,๕๐๐ บาท จำนวน ๑๐,๕๐๐ บาท					

ยุทธศาสตร์จังหวัดที่ ๑. การพัฒนาเศรษฐกิจบนพื้นฐานของเศรษฐกิจเชิงสร้างสรรค์และการสร้างมูลค่าเพิ่มให้กับสินค้าและบริการและเสริมสร้างความเข้มแข็งให้เศรษฐกิจชุมชนตามหลักปรัชญาของเศรษฐกิจพอเพียง

ประเด็นยุทธศาสตร์ของ อปท. ที่ ๔. ยุทธศาสตร์การพัฒนาเศรษฐกิจ

ยุทธศาสตร์ที่ ๑. ยุทธศาสตร์การพัฒนาโครงสร้างพื้นฐาน การบริการสาธารณะและพัฒนาระบบผังเมือง

แนวทางการพัฒนา ๑.๒ พัฒนาระบบการบริการสาธารณะแก่ชุมชน

ลำดับ ที่	โครงการ/กิจกรรม	รายละเอียดของกิจกรรมที่เกิดขึ้น จากโครงการ	งบประมาณ (บาท)	สถานที่ ดำเนินการ	หน่วยงาน รับผิดชอบ หลัก	ผลการดำเนินงาน	ผลการประเมินตัวชี้วัด (KPI)
		๑๓.เก้าอี้ (สำหรับใช้กับโต๊ะคอมพิวเตอร์) ชนิดเบาะหนัง มีวางแขน ปรับสูงต่ำ ด้วยโซ่ไฮดรอลิก ขาพลาสติก สีดำ มีล้อ จำนวน ๓ ตัว ๆ ละ ๒,๐๐๐ บาท จำนวน ๖,๐๐๐ บาท ลำดับที่ ๑ - ๑๓ (ตามราคาท้องถิ่น) (ตามเทศบัญญัติงบประมาณรายจ่าย ประจำปีงบประมาณ พ.ศ. ๒๕๖๐ หน้า ๑๐/๑๒๒ )					
		๑. กล้องโทรทัศน์วงจรปิดจำนวน ๑๘๔,๐๐๐ บาท ชนิดไอพีแบบมุมมองคงที่สำหรับติดตั้งภายในอาคาร (Indoor IP Fixed Camera) แบบที่ ๑ ราคา ๒๓,๐๐๐ บาทพร้อมติดตั้งจำนวน ๘ ตัวมีรายละเอียดดังนี้ - มีความละเอียดของภาพสูงสุดไม่น้อยกว่า ๑,๒๘๐ x ๗๒๐ pixel	๒๕๙,๐๐๐	เทศบาลเมือง เขลางค์นคร	สำนัก ปลัดเทศบาล	ยังไม่ได้ดำเนินการ แต่ขออนุมัติกันเงินงบประมาณรายจ่ายประจำปีงบประมาณ พ.ศ. ๒๕๖๐ กรณียังมีได้ก่อนนี้ผูกพันเมื่อคราวประชุมสภาเทศบาล สมัยประชุมสามัญ สมัยที่ ๓ ประจำปี ๒๕๖๐ เมื่อวันที่ ๑๑ สิงหาคม ๒๕๖๐	

ยุทธศาสตร์จังหวัดที่ ๑. การพัฒนาเศรษฐกิจบนพื้นฐานของเศรษฐกิจเชิงสร้างสรรค์และการสร้างมูลค่าเพิ่มให้กับสินค้าและบริการและเสริมสร้างความเข้มแข็งให้เศรษฐกิจชุมชนตามหลักปรัชญาของเศรษฐกิจพอเพียง

ประเด็นยุทธศาสตร์ของ อปท. ที่ ๔. ยุทธศาสตร์การพัฒนาเศรษฐกิจ

ยุทธศาสตร์ที่ ๑. ยุทธศาสตร์การพัฒนาโครงสร้างพื้นฐาน การบริการสาธารณะและพัฒนาระบบผังเมือง

แนวทางการพัฒนา ๑.๒ พัฒนาระบบการบริการสาธารณะแก่ชุมชน

ลำดับ ที่	โครงการ/กิจกรรม	รายละเอียดของกิจกรรมที่เกิดขึ้น จากโครงการ	งบประมาณ (บาท)	สถานที่ ดำเนินการ	หน่วยงาน รับผิดชอบ หลัก	ผลการดำเนินงาน	ผลการประเมินตัวชี้วัด (KPI)
		หรือไม่น้อยกว่า ๙๒๑,๖๐๐ pixel - มีช่องเชื่อมต่อระบบเครือข่าย (Network Interface) แบบ ๑๐/๑๐๐ Base - T หรือดีกว่า และสามารถทำงานได้ตาม มาตรฐาน IEEE ๘๐๒.๓af หรือ IEEE ๘๐๒.๓at (Power over Ethernet) ในช่องเดียวกัน - มีช่องสำหรับบันทึกข้อมูลลง หน่วยความจำแบบ SD Card หรือ					
		๒. ระบบสัญญาณเตือนภัยกัน ขโมยจำนวน ๗๕,๐๐๐ บาท จำนวน ๑ ชุดมีรายละเอียดดังนี้ - ตู้ควบคุมระบบสัญญาณเตือนภัย กัน ข ม อ ย แ บ บ ไ ร้ ส า ย - ระบบเตือนภัยแบบไซเรน - ระบบจับภาพเคลื่อนไหวและ ร ะ บ บ แ ถ บ แม่ เ ห ลี ก					

ยุทธศาสตร์จังหวัดที่ ๑. การพัฒนาเศรษฐกิจบนพื้นฐานของเศรษฐกิจเชิงสร้างสรรค์และการสร้างมูลค่าเพิ่มให้กับสินค้าและบริการและเสริมสร้างความเข้มแข็งให้เศรษฐกิจชุมชนตามหลักปรัชญาของเศรษฐกิจพอเพียง

ประเด็นยุทธศาสตร์ของ อปท. ที่ ๔. ยุทธศาสตร์การพัฒนาเศรษฐกิจ

ยุทธศาสตร์ที่ ๑. ยุทธศาสตร์การพัฒนาโครงสร้างพื้นฐาน การบริการสาธารณะและพัฒนาระบบผังเมือง

แนวทางการพัฒนา ๑.๒ พัฒนาระบบการบริการสาธารณะแก่ชุมชน

ลำดับ ที่	โครงการ/กิจกรรม	รายละเอียดของกิจกรรมที่เกิดขึ้น จากโครงการ	งบประมาณ (บาท)	สถานที่ ดำเนินการ	หน่วยงาน รับผิดชอบ หลัก	ผลการดำเนินงาน	ผลการประเมินตัวชี้วัด (KPI)
		<p>- เมื่อมีผู้บุกรุกระบบสัญญาณเตือนภัยแบบเสียงจะส่งสัญญาณไปที่โทรศัพท์บ้านและโทรศัพท์มือถือที่กำหนดหมายเลขไว้ได้สูงสุด</p> <p>๕ หมายเลขและระบบเตือนภัยแบบเสียงสัญญาณไซเรนพร้อมไฟกระพริบจะทำงานทันที</p> <p>- สามารถติดตั้งอุปกรณ์การป้องกันการเข้า-ออกและตรวจจับการเคลื่อนไหวได้ ๘ จุดและสามารถขยายได้สูงสุด ๓๒ จุด (ตามราคาท้องถิ่น)</p> <p>(ตามเทศบัญญัติงบประมาณรายจ่าย ประจำปีงบประมาณ พ.ศ. ๒๕๖๐ หน้า ๑๘-๑๙/๑๒๒ )</p>					
		<p>๑. กล้องถ่ายภาพนิ่งจำนวน ๑๐,๐๐๐ บาท</p> <p>ระบบดิจิทัลความละเอียดไม่น้อย</p>	๑๙,๐๐๐		สำนัก ปลัดเทศบาล	ยังไม่ได้ดำเนินการ แต่ขออนุมัติกันเงินงบประมาณ รายจ่ายประจำปีงบประมาณ พ.ศ.	



ยุทธศาสตร์จังหวัดที่ ๑. การพัฒนาเศรษฐกิจบนพื้นฐานของเศรษฐกิจเชิงสร้างสรรค์และการสร้างมูลค่าเพิ่มให้กับสินค้าและบริการและเสริมสร้างความเข้มแข็งให้เศรษฐกิจชุมชนตามหลักปรัชญาของเศรษฐกิจพอเพียง

ประเด็นยุทธศาสตร์ของ อปท. ที่ ๔. ยุทธศาสตร์การพัฒนาเศรษฐกิจ

ยุทธศาสตร์ที่ ๑. ยุทธศาสตร์การพัฒนาโครงสร้างพื้นฐาน การบริการสาธารณะและพัฒนาระบบผังเมือง

แนวทางการพัฒนา ๑.๒ พัฒนาระบบการบริการสาธารณะแก่ชุมชน

ลำดับ ที่	โครงการ/กิจกรรม	รายละเอียดของกิจกรรมที่เกิดขึ้น จากโครงการ	งบประมาณ (บาท)	สถานที่ ดำเนินการ	หน่วยงาน รับผิดชอบ หลัก	ผลการดำเนินงาน	ผลการประเมินตัวชี้วัด (KPI)
		กว่า ๑๖ ล้านพิกเซลจำนวน ๑ ตัว (ตามราคามาตรฐานครุภัณฑ์)				๒๕๖๐ กรณียังมีได้ก่อนนี้ผูกพันเมื่อ คราวประชุมสภาเทศบาล สมัย ประชุมสามัญ สมัยที่ ๓ ประจำปี ๒๕๖๐ เมื่อวันที่ ๑๑ สิงหาคม ๒๕๖๐	
		๒. โทรทัศน์สำหรับสถานธนา บาลจำนวน ๙,๐๐๐ บาท แอลอีดี (LED TV) ขนาดไม่น้อย กว่า ๓๒ นิ้ว - ระดับความละเอียดจอภาพไม่ น้อยกว่า ๑๓๖๖ x ๗๖๘ พิกเซล จำนวน ๑ เครื่อง (ตามราคามาตรฐานครุภัณฑ์) ลำดับที่ ๑-๒ (ตามเทศบัญญัติ งบประมาณรายจ่าย ประจำปี งบประมาณ พ.ศ. ๒๕๖๐ หน้า ๑๙/๑๒๒) หมวดค่าครุภัณฑ์					
		๑. ตู้ทำน้ำเย็น จำนวน ๑๔,๐๐๐ บาท แบบต่อท่อขนาด ๑ ก๊อก	๒๐,๕๐๐		สำนัก ปลัดเทศบาล	ยังไม่ได้ดำเนินการ แต่ขออนุมัติกันเงินงบประมาณ	

ยุทธศาสตร์จังหวัดที่ ๑. การพัฒนาเศรษฐกิจบนพื้นฐานของเศรษฐกิจเชิงสร้างสรรค์และการสร้างมูลค่าเพิ่มให้กับสินค้าและบริการและเสริมสร้างความเข้มแข็งให้เศรษฐกิจชุมชนตามหลักปรัชญาของเศรษฐกิจพอเพียง

ประเด็นยุทธศาสตร์ของ อปท. ที่ ๔. ยุทธศาสตร์การพัฒนาเศรษฐกิจ

ยุทธศาสตร์ที่ ๑. ยุทธศาสตร์การพัฒนาโครงสร้างพื้นฐาน การบริการสาธารณะและพัฒนาระบบผังเมือง

แนวทางการพัฒนา ๑.๒ พัฒนาระบบการบริการสาธารณะแก่ชุมชน

ลำดับ ที่	โครงการ/กิจกรรม	รายละเอียดของกิจกรรมที่เกิดขึ้น จากโครงการ	งบประมาณ (บาท)	สถานที่ ดำเนินการ	หน่วยงาน รับผิดชอบ หลัก	ผลการดำเนินงาน	ผลการประเมินตัวชี้วัด (KPI)
		จำนวน ๑ เครื่อง (ตามราคา มาตรฐานครุภัณฑ์)				รายงานประจำปีงบประมาณ พ.ศ. ๒๕๖๐ กรณียังมีได้ก่อนนี้ผูกพันเมื่อ คราวประชุมสภาเทศบาล สมัย ประชุมสามัญ สมัยที่ ๓ ประจำปี ๒๕๖๐ เมื่อวันที่ ๑๑ สิงหาคม ๒๕๖๐	
		๒. ตู้เย็น จำนวน ๖,๕๐๐ บาท ขนาดไม่น้อยกว่า ๕ คิวบิกฟุต จำนวน ๑ ตู้ (ตามราคามาตรฐาน ครุภัณฑ์) ลำดับที่ ๑-๒ (ตามเทศบัญญัติงบประมาณ รายจ่าย ประจำปีงบประมาณ พ.ศ. ๒๕๖๐ หน้า ๒๑/๑๒๒ )					
		๑. คอมพิวเตอร์สำหรับสำนักงาน จำนวน ๑ เครื่องเครื่องละ ๑๖,๐๐๐ บาท(จอขนาดไม่น้อย กว่า ๑๘.๕ นิ้ว) คุณลักษณะพื้นฐาน - มีหน่วยประมวลผลกลาง (CPU)	๕๐๔,๕๐๐		สำนัก ปลัดเทศบาล	ยังไม่ได้ดำเนินการ แต่ขออนุมัติกันเงินงบประมาณ รายจ่ายประจำปีงบประมาณ พ.ศ. ๒๕๖๐ กรณียังมีได้ก่อนนี้ผูกพันเมื่อ คราวประชุมสภาเทศบาล สมัย ประชุมสามัญ สมัยที่ ๓ ประจำปี	

ยุทธศาสตร์จังหวัดที่ ๑. การพัฒนาเศรษฐกิจบนพื้นฐานของเศรษฐกิจเชิงสร้างสรรค์และการสร้างมูลค่าเพิ่มให้กับสินค้าและบริการและเสริมสร้างความเข้มแข็งให้เศรษฐกิจชุมชนตามหลักปรัชญาของเศรษฐกิจพอเพียง

ประเด็นยุทธศาสตร์ของ อปท. ที่ ๔. ยุทธศาสตร์การพัฒนาเศรษฐกิจ

ยุทธศาสตร์ที่ ๑. ยุทธศาสตร์การพัฒนาโครงสร้างพื้นฐาน การบริการสาธารณะและพัฒนาระบบผังเมือง

แนวทางการพัฒนา ๑.๒ พัฒนาระบบการบริการสาธารณะแก่ชุมชน

ลำดับที่	โครงการ/กิจกรรม	รายละเอียดของกิจกรรมที่เกิดขึ้นจากโครงการ	งบประมาณ (บาท)	สถานที่ดำเนินการ	หน่วยงานรับผิดชอบหลัก	ผลการดำเนินงาน	ผลการประเมินตัวชี้วัด (KPI)
		<p>ไม่น้อยกว่า ๒ แกนหลัก (๒ core) มีความเร็วสัญญาณนาฬิกาพื้นฐานไม่น้อยกว่า ๓.๓ GHz หรือดีกว่า จำนวน ๑ หน่วย</p> <ul style="list-style-type: none"> <li>- มีหน่วยความจำหลัก (RAM) ชนิด DDR๓ หรือดีกว่ามีขนาดไม่น้อยกว่า ๔ GB</li> <li>- มีหน่วยจัดเก็บข้อมูล (Hard Drive) ชนิด SATA หรือดีกว่าขนาดความจุไม่น้อยกว่า ๑ TB หรือชนิด Solid State Disk ขนาดความจุไม่น้อยกว่า ๑๐๐ GB จำนวน ๑ หน่วย</li> <li>- มี DVD-RW หรือดีกว่าจำนวน ๑ หน่วย</li> <li>- มีช่องเชื่อมต่อระบบเครือข่าย (Network Interface) แบบ ๑๐/๑๐๐/๑๐๐๐ Base-T หรือดีกว่าจำนวนไม่น้อยกว่า ๑ ช่อง</li> </ul>				๒๕๖๐ เมื่อวันที่ ๑๑ สิงหาคม ๒๕๖๐	

ยุทธศาสตร์จังหวัดที่ ๑. การพัฒนาเศรษฐกิจบนพื้นฐานของเศรษฐกิจเชิงสร้างสรรค์และการสร้างมูลค่าเพิ่มให้กับสินค้าและบริการและเสริมสร้างความเข้มแข็งให้เศรษฐกิจชุมชนตามหลักปรัชญาของเศรษฐกิจพอเพียง

ประเด็นยุทธศาสตร์ของ อปท. ที่ ๔. ยุทธศาสตร์การพัฒนาเศรษฐกิจ

ยุทธศาสตร์ที่ ๑. ยุทธศาสตร์การพัฒนาโครงสร้างพื้นฐาน การบริการสาธารณะและพัฒนาระบบผังเมือง

แนวทางการพัฒนา ๑.๒ พัฒนาระบบการบริการสาธารณะแก่ชุมชน

ลำดับ ที่	โครงการ/กิจกรรม	รายละเอียดของกิจกรรมที่เกิดขึ้น จากโครงการ	งบประมาณ (บาท)	สถานที่ ดำเนินการ	หน่วยงาน รับผิดชอบ หลัก	ผลการดำเนินงาน	ผลการประเมินตัวชี้วัด (KPI)
		- มีแป้นพิมพ์และเมาส์ - มีจอภาพแบบ LCD หรือดีกว่ามี Contrast Ratio ไม่น้อยกว่า ๖๐๐ : ๑ และมีขนาดไม่น้อยกว่า ๑๘.๕ นิ้วจำนวน ๑ หน่วย ตามเกณฑ์ราคากลางและคุณลักษณะพื้นฐานครุภัณฑ์คอมพิวเตอร์					
		๒. เครื่องพิมพ์แบบฉีดหมึก (Inkjet Printer) จำนวน ๑ เครื่อง ๆ ละ ๔,๓๐๐ บาท คุณลักษณะพื้นฐาน - มีความละเอียดในการพิมพ์ไม่น้อยกว่า ๑,๒๐๐x๑,๒๐๐ dpi - มีความเร็วในการพิมพ์ร่างขาวดำไม่น้อยกว่า ๓๐ หน้าต่อนาที (ppm) หรือ ๑๕ ภาพต่อนาที (ipm) - มีความเร็วในการพิมพ์ร่างสีไม่					

ยุทธศาสตร์จังหวัดที่ ๑. การพัฒนาเศรษฐกิจบนพื้นฐานของเศรษฐกิจเชิงสร้างสรรค์และการสร้างมูลค่าเพิ่มให้กับสินค้าและบริการและเสริมสร้างความเข้มแข็งให้เศรษฐกิจชุมชนตามหลักปรัชญาของเศรษฐกิจพอเพียง

ประเด็นยุทธศาสตร์ของ อปท. ที่ ๔. ยุทธศาสตร์การพัฒนาเศรษฐกิจ

ยุทธศาสตร์ที่ ๑. ยุทธศาสตร์การพัฒนาโครงสร้างพื้นฐาน การบริการสาธารณะและพัฒนาระบบผังเมือง

แนวทางการพัฒนา ๑.๒ พัฒนาระบบการบริการสาธารณะแก่ชุมชน

ลำดับ ที่	โครงการ/กิจกรรม	รายละเอียดของกิจกรรมที่เกิดขึ้น จากโครงการ	งบประมาณ (บาท)	สถานที่ ดำเนินการ	หน่วยงาน รับผิดชอบ หลัก	ผลการดำเนินงาน	ผลการประเมินตัวชี้วัด (KPI)
		น้อยกว่า ๒๐ หน้าต่อนาที (ppm) หรือ ๑๐ ภาพต่อนาที (ipm) - มีช่องเชื่อมต่อ (Interface) แบบ Parallel หรือ USB ๒.๐ หรือ ดีกว่าจำนวนไม่น้อยกว่า ๑ ช่อง - สามารถใช้ได้กับ A๔, Letter, Legal และ Custom โดยกดใส่กระดาษได้ไม่น้อยกว่า ๑๐๐ แผ่น ตามเกณฑ์ราคากลางและคุณลักษณะพื้นฐานครุภัณฑ์คอมพิวเตอร์					
		๓. เครื่องสำรองไฟขนาด ๘๐๐ VA จำนวน ๑ เครื่อง ๆ ละ ๓,๒๐๐ บาท คุณลักษณะพื้นฐาน - มีกำลังไฟฟ้านอกไม่น้อยกว่า ๘๐๐ VA (๔๘๐ Watts) - สามารถสำรองไฟฟ้าได้ไม่น้อยกว่า ๑๕ นาที ตามเกณฑ์ราคา					

ยุทธศาสตร์จังหวัดที่ ๑. การพัฒนาเศรษฐกิจบนพื้นฐานของเศรษฐกิจเชิงสร้างสรรค์และการสร้างมูลค่าเพิ่มให้กับสินค้าและบริการและเสริมสร้างความเข้มแข็งให้เศรษฐกิจชุมชนตามหลักปรัชญาของเศรษฐกิจพอเพียง

ประเด็นยุทธศาสตร์ของ อปท. ที่ ๔. ยุทธศาสตร์การพัฒนาเศรษฐกิจ

ยุทธศาสตร์ที่ ๑. ยุทธศาสตร์การพัฒนาโครงสร้างพื้นฐาน การบริการสาธารณะและพัฒนาระบบผังเมือง

แนวทางการพัฒนา ๑.๒ พัฒนาระบบการบริการสาธารณะแก่ชุมชน

ลำดับ ที่	โครงการ/กิจกรรม	รายละเอียดของกิจกรรมที่เกิดขึ้น จากโครงการ	งบประมาณ (บาท)	สถานที่ ดำเนินการ	หน่วยงาน รับผิดชอบ หลัก	ผลการดำเนินงาน	ผลการประเมินตัวชี้วัด (KPI)
		กลางและคุณลักษณะพื้นฐาน ครุภัณฑ์คอมพิวเตอร์					
		๔. ระบบงานสถานธนาถนูปาล จำนวน ๑ ระบบ ราคา ๔๘๑,๐๐๐ บาท ประกอบด้วยรายละเอียดดังนี้ ๑.เครื่องคอมพิวเตอร์ สำหรับงาน ประมวลผล แบบที่ ๒ (จอขนาดไม่ น้อยกว่า ๑๘.๕ นิ้ว) จำนวน ๓ เครื่องๆ ละ๒๙,๐๐๐ บาทเป็นเงิน ๘๗,๐๐๐ บาท คุณลักษณะ พื้นฐาน - มีหน่วยประมวลผลกลาง (CPU) ไม่น้อยกว่า ๔ แกนหลัก (๔ core) หรือ ๘ แกน เสมือน (๘ Thread) โดยมีความเร็วสัญญาณนาฬิกา พื้นฐานไม่น้อยกว่า ๓.๒ GHz จำนวน ๑ หน่วย					

ยุทธศาสตร์จังหวัดที่ ๑. การพัฒนาเศรษฐกิจบนพื้นฐานของเศรษฐกิจเชิงสร้างสรรค์และการสร้างมูลค่าเพิ่มให้กับสินค้าและบริการและเสริมสร้างความเข้มแข็งให้เศรษฐกิจชุมชนตามหลักปรัชญาของเศรษฐกิจพอเพียง

ประเด็นยุทธศาสตร์ของ อปท. ที่ ๔. ยุทธศาสตร์การพัฒนาเศรษฐกิจ

ยุทธศาสตร์ที่ ๑. ยุทธศาสตร์การพัฒนาโครงสร้างพื้นฐาน การบริการสาธารณะและพัฒนาระบบผังเมือง

แนวทางการพัฒนา ๑.๒ พัฒนาระบบการบริการสาธารณะแก่ชุมชน

ลำดับ ที่	โครงการ/กิจกรรม	รายละเอียดของกิจกรรมที่เกิดขึ้น จากโครงการ	งบประมาณ (บาท)	สถานที่ ดำเนินการ	หน่วยงาน รับผิดชอบ หลัก	ผลการดำเนินงาน	ผลการประเมินตัวชี้วัด (KPI)
		<ul style="list-style-type: none"> <li>- หน่วยประมวลผลกลาง (CPU) มีหน่วยความจำแบบ Cache Memory ขนาดไม่น้อยกว่า ๘ MB</li> <li>- มีหน่วยประมวลผลเพื่อแสดงภาพ โดยมีคุณลักษณะอย่างใดอย่างหนึ่ง หรือดีกว่า ดังนี้               <ol style="list-style-type: none"> <li>๑) เป็นแผงวงจรเพื่อแสดงภาพแยกจากแผงวงจรหลักที่มีหน่วยความจำขนาดไม่น้อยกว่า ๑ GB หรือ</li> <li>๒) มีหน่วยประมวลผลเพื่อแสดงภาพติดตั้งอยู่ภายในหน่วยประมวลผลกลาง แบบ Graphics Processing Unit ที่สามารถใช้หน่วยความจำหลักในการแสดงภาพขนาดไม่น้อยกว่า ๑ GB หรือ</li> <li>๓) มีหน่วยประมวลผลเพื่อแสดงภาพติดตั้งอยู่บนแผงวงจรหลัก</li> </ol> </li> </ul>					

ยุทธศาสตร์จังหวัดที่ ๑. การพัฒนาเศรษฐกิจบนพื้นฐานของเศรษฐกิจเชิงสร้างสรรค์และการสร้างมูลค่าเพิ่มให้กับสินค้าและบริการและเสริมสร้างความเข้มแข็งให้เศรษฐกิจชุมชนตามหลักปรัชญาของเศรษฐกิจพอเพียง

ประเด็นยุทธศาสตร์ของ อปท. ที่ ๔. ยุทธศาสตร์การพัฒนาเศรษฐกิจ

ยุทธศาสตร์ที่ ๑. ยุทธศาสตร์การพัฒนาโครงสร้างพื้นฐาน การบริการสาธารณะและพัฒนาระบบผังเมือง

แนวทางการพัฒนา ๑.๒ พัฒนาระบบการบริการสาธารณะแก่ชุมชน

ลำดับ ที่	โครงการ/กิจกรรม	รายละเอียดของกิจกรรมที่เกิดขึ้น จากโครงการ	งบประมาณ (บาท)	สถานที่ ดำเนินการ	หน่วยงาน รับผิดชอบ หลัก	ผลการดำเนินงาน	ผลการประเมินตัวชี้วัด (KPI)
		<p>แบบ Onboard Graphics ที่มี ความสามารถในการใช้ หน่วยความจำหลักในการแสดง ภาพขนาดไม่น้อยกว่า ๑ GB</p> <ul style="list-style-type: none"> <li>- มีหน่วยความจำหลัก (RAM) ชนิด DDR๓ หรือดีกว่า มีขนาดไม่ น้อยกว่า ๘ GB</li> <li>- มีหน่วยจัดเก็บข้อมูล (Hard Drive) ชนิด SATA หรือดีกว่า ขนาดความจุไม่น้อยกว่า ๒ TB จำนวน ๑ หน่วย</li> <li>- มี DVD-RW หรือดีกว่า จำนวน ๑ หน่วย</li> <li>- มีช่องเชื่อมต่อระบบเครือข่าย (Network Interface) แบบ ๑๐/๑๐๐/๑๐๐๐ Base-T หรือ ดีกว่า จำนวนไม่น้อยกว่า ๑ ช่อง</li> <li>- มีแป้นพิมพ์และเมาส์</li> <li>- มีจอภาพแบบ LCD หรือดีกว่า มี</li> </ul>					



ยุทธศาสตร์จังหวัดที่ ๑. การพัฒนาเศรษฐกิจบนพื้นฐานของเศรษฐกิจเชิงสร้างสรรค์และการสร้างมูลค่าเพิ่มให้กับสินค้าและบริการและเสริมสร้างความเข้มแข็งให้เศรษฐกิจชุมชนตามหลักปรัชญาของเศรษฐกิจพอเพียง

ประเด็นยุทธศาสตร์ของ อปท. ที่ ๔. ยุทธศาสตร์การพัฒนาเศรษฐกิจ

ยุทธศาสตร์ที่ ๑. ยุทธศาสตร์การพัฒนาโครงสร้างพื้นฐาน การบริการสาธารณะและพัฒนาระบบผังเมือง

แนวทางการพัฒนา ๑.๒ พัฒนาระบบการบริการสาธารณะแก่ชุมชน

ลำดับ ที่	โครงการ/กิจกรรม	รายละเอียดของกิจกรรมที่เกิดขึ้น จากโครงการ	งบประมาณ (บาท)	สถานที่ ดำเนินการ	หน่วยงาน รับผิดชอบ หลัก	ผลการดำเนินงาน	ผลการประเมินตัวชี้วัด (KPI)
		Contrast Ratio ไม่น้อยกว่า ๖๐๐ : ๑ และมีขนาดไม่น้อยกว่า ๑๘.๕ นิ้ว จำนวน ๑ หน่วย					
		๒.เครื่องพิมพ์ชนิด Dot Matrix Printer แบบแคร์ยาว จำนวน ๑ เครื่อง ๆ ละ ๒๓,๐๐๐ บาท คุณลักษณะพื้นฐาน - มีจำนวนหัวพิมพ์ไม่น้อยกว่า ๒๔ เข็มพิมพ์ - มีความกว้างในการพิมพ์ไม่น้อย กว่า ๑๓๖ คอลัมน์ (Column) - มีความเร็วขณะพิมพ์ร่าง ขนาด ๑๐ ตัวอักษรต่อนิ้ว ได้ไม่น้อยกว่า ๔๐๐ ตัวอักษรต่อวินาที - มีความเร็วขณะพิมพ์ตัวอักษร แบบละเอียด ขนาด ๑๐ ตัวอักษร ต่อนิ้ว ได้ไม่น้อยกว่า ๑๐๐ ตัวอักษรต่อวินาที - มีความละเอียดในการพิมพ์แบบ					

ยุทธศาสตร์จังหวัดที่ ๑. การพัฒนาเศรษฐกิจบนพื้นฐานของเศรษฐกิจเชิงสร้างสรรค์และการสร้างมูลค่าเพิ่มให้กับสินค้าและบริการและเสริมสร้างความเข้มแข็งให้เศรษฐกิจชุมชนตามหลักปรัชญาของเศรษฐกิจพอเพียง

ประเด็นยุทธศาสตร์ของ อปท. ที่ ๔. ยุทธศาสตร์การพัฒนาเศรษฐกิจ

ยุทธศาสตร์ที่ ๑. ยุทธศาสตร์การพัฒนาโครงสร้างพื้นฐาน การบริการสาธารณะและพัฒนาระบบผังเมือง

แนวทางการพัฒนา ๑.๒ พัฒนาระบบการบริการสาธารณะแก่ชุมชน

ลำดับ ที่	โครงการ/กิจกรรม	รายละเอียดของกิจกรรมที่เกิดขึ้น จากโครงการ	งบประมาณ (บาท)	สถานที่ ดำเนินการ	หน่วยงาน รับผิดชอบ หลัก	ผลการดำเนินงาน	ผลการประเมินตัวชี้วัด (KPI)
		Enhanced Graphics ไม่น้อยกว่า ๓๖๐x๓๖๐ dpi - มีหน่วยความจำ แบบ Input Buffer ไม่น้อยกว่า ๑๒๘ KB - มีช่องเชื่อมต่อ (Interface) แบบ Parallel หรือ USB ๑.๑ หรือ ดีกว่า จำนวนไม่น้อยกว่า ๑ ช่อง					
		๓. เครื่องพิมพ์ชนิด Dot Matrix Printer แบบแคร์สัน จำนวน ๒ เครื่อง ๆ ละ ๒๒,๐๐๐ บาท เป็นเงิน ๔๔,๐๐๐ บาท คุณลักษณะพื้นฐาน - มีจำนวนหัวพิมพ์ไม่น้อยกว่า ๒๔ เข็ม - มีความกว้างในการพิมพ์ไม่น้อยกว่า ๘๐ คอลัมน์ (Column) - มีความเร็วขณะพิมพ์ร่าง ขนาด ๑๐ ตัวอักษรต่อนิ้ว ได้ไม่น้อยกว่า ๔๐๐ ตัวอักษรต่อวินาที					

ยุทธศาสตร์จังหวัดที่ ๑. การพัฒนาเศรษฐกิจบนพื้นฐานของเศรษฐกิจเชิงสร้างสรรค์และการสร้างมูลค่าเพิ่มให้กับสินค้าและบริการและเสริมสร้างความเข้มแข็งให้เศรษฐกิจชุมชนตามหลักปรัชญาของเศรษฐกิจพอเพียง

ประเด็นยุทธศาสตร์ของ อปท. ที่ ๔. ยุทธศาสตร์การพัฒนาเศรษฐกิจ

ยุทธศาสตร์ที่ ๑. ยุทธศาสตร์การพัฒนาโครงสร้างพื้นฐาน การบริการสาธารณะและพัฒนาระบบผังเมือง

แนวทางการพัฒนา ๑.๒ พัฒนาระบบการบริการสาธารณะแก่ชุมชน

ลำดับ ที่	โครงการ/กิจกรรม	รายละเอียดของกิจกรรมที่เกิดขึ้น จากโครงการ	งบประมาณ (บาท)	สถานที่ ดำเนินการ	หน่วยงาน รับผิดชอบ หลัก	ผลการดำเนินงาน	ผลการประเมินตัวชี้วัด (KPI)
		<ul style="list-style-type: none"> <li>- มีความเร็วขณะพิมพ์ตัวอักษรแบบละเอียดขนาด ๑๐ ตัวอักษร ต่อ นิ้ว ได้ไม่น้อยกว่า ๑๐๐ ตัวอักษรต่อวินาที</li> <li>- มีความละเอียดในการพิมพ์แบบ Enhanced Graphics ไม่น้อยกว่า ๓๖๐x๓๖๐ dpi</li> <li>- มีช่องเชื่อมต่อ (Interface) แบบ Parallel หรือ USB ๑.๑ หรือ ดีกว่า จำนวนไม่น้อยกว่า ๑ ช่อง</li> <li>- มีหน่วยความจำแบบ Input Buffer ไม่น้อยกว่า ๑๒๘ KB</li> </ul>					
		<p>๔. เครื่องพิมพ์ชนิดเลเซอร์/ชนิด LED ขาวดำ แบบ Network แบบ ที่ ๑ (๓๓ หน้า/นาที่) จำนวน ๑ เครื่อง ๆ ละ ๑๖,๐๐๐ บาท</p> <p>คุณลักษณะพื้นฐาน</p> <ul style="list-style-type: none"> <li>- มีความละเอียดในการพิมพ์ไม่น้อยกว่า ๑,๒๐๐x๑,๒๐๐ dpi</li> </ul>					

ยุทธศาสตร์จังหวัดที่ ๑. การพัฒนาเศรษฐกิจบนพื้นฐานของเศรษฐกิจเชิงสร้างสรรค์และการสร้างมูลค่าเพิ่มให้กับสินค้าและบริการและเสริมสร้างความเข้มแข็งให้เศรษฐกิจชุมชนตามหลักปรัชญาของเศรษฐกิจพอเพียง

ประเด็นยุทธศาสตร์ของ อปท. ที่ ๔. ยุทธศาสตร์การพัฒนาเศรษฐกิจ

ยุทธศาสตร์ที่ ๑. ยุทธศาสตร์การพัฒนาโครงสร้างพื้นฐาน การบริการสาธารณะและพัฒนาระบบผังเมือง

แนวทางการพัฒนา ๑.๒ พัฒนาระบบการบริการสาธารณะแก่ชุมชน

ลำดับ ที่	โครงการ/กิจกรรม	รายละเอียดของกิจกรรมที่เกิดขึ้น จากโครงการ	งบประมาณ (บาท)	สถานที่ ดำเนินการ	หน่วยงาน รับผิดชอบ หลัก	ผลการดำเนินงาน	ผลการประเมินตัวชี้วัด (KPI)
		<ul style="list-style-type: none"> <li>- มีความเร็วในการพิมพ์ร่างไม่น้อยกว่า ๓๓ หน้าต่อนาที (ppm)</li> <li>- สามารถพิมพ์เอกสารกลับหน้าอัตโนมัติได้</li> <li>- มีหน่วยความจำ (Memory) ขนาดไม่น้อยกว่า ๑๒๘ MB</li> <li>- มีช่องเชื่อมต่อ (Interface) แบบ Parallel หรือ USB ๒.๐ หรือดีกว่า จำนวนไม่น้อยกว่า ๑ ช่อง</li> <li>- มีช่องเชื่อมต่อระบบเครือข่าย (Network Interface) แบบ ๑๐/๑๐๐/๑๐๐๐ Base-T หรือดีกว่า จำนวน ไม่น้อยกว่า ๑ ช่อง</li> <li>- สามารถใช้ได้กับ A๔, Letter, Legal และ Custom โดยมีอัตราใส่กระดาษได้ไม่น้อยกว่า ๒๕๐ แผ่น</li> </ul>					
		๕.เครื่องสำรองไฟฟ้า ขนาด ๘๐๐ VA จำนวน ๓ เครื่องๆ ละ ๓,๒๐๐ บาท เป็นเงิน ๙,๖๐๐					

ยุทธศาสตร์จังหวัดที่ ๑. การพัฒนาเศรษฐกิจบนพื้นฐานของเศรษฐกิจเชิงสร้างสรรค์และการสร้างมูลค่าเพิ่มให้กับสินค้าและบริการและเสริมสร้างความเข้มแข็งให้เศรษฐกิจชุมชนตามหลักปรัชญาของเศรษฐกิจพอเพียง

ประเด็นยุทธศาสตร์ของ อปท. ที่ ๔. ยุทธศาสตร์การพัฒนาเศรษฐกิจ

ยุทธศาสตร์ที่ ๑. ยุทธศาสตร์การพัฒนาโครงสร้างพื้นฐาน การบริการสาธารณะและพัฒนาระบบผังเมือง

แนวทางการพัฒนา ๑.๒ พัฒนาระบบการบริการสาธารณะแก่ชุมชน

ลำดับ ที่	โครงการ/กิจกรรม	รายละเอียดของกิจกรรมที่เกิดขึ้น จากโครงการ	งบประมาณ (บาท)	สถานที่ ดำเนินการ	หน่วยงาน รับผิดชอบ หลัก	ผลการดำเนินงาน	ผลการประเมินตัวชี้วัด (KPI)
		บาทคุณลักษณะพื้นฐาน - มีกำลังไฟฟ้าด้านนอกไม่น้อยกว่า ๘๐๐ VA (๔๘๐ Watts) - สามารถสำรองไฟฟ้าได้ไม่น้อย กว่า ๑๕ นาที					
		๖.ชุดโปรแกรมระบบปฏิบัติการ สำหรับเครื่องคอมพิวเตอร์ และ เครื่องคอมพิวเตอร์โน้ตบุ๊ก แบบ สิทธิการใช้งานประเภทติดตั้งมา จากโรงงาน (OEM) ที่มีลิขสิทธิ์ ถูกต้องตามกฎหมายจำนวน ๓ ชุด ราคาชุดละ ๓,๘๐๐ บาท เป็นเงิน ๑๑,๔๐๐ บาท					
		๗.ชุดโปรแกรมจัดการสำนักงาน ที่ มีลิขสิทธิ์ถูกต้องตามกฎหมาย จำนวน ๑ ชุดๆ ละ บาท ๑๑,๐๐๐ บาท					
		๘.อุปกรณ์อ่านบัตรแบบ อเนกประสงค์ (Smart Card					

ยุทธศาสตร์จังหวัดที่ ๑. การพัฒนาเศรษฐกิจบนพื้นฐานของเศรษฐกิจเชิงสร้างสรรค์และการสร้างมูลค่าเพิ่มให้กับสินค้าและบริการและเสริมสร้างความเข้มแข็งให้เศรษฐกิจชุมชนตามหลักปรัชญาของเศรษฐกิจพอเพียง

ประเด็นยุทธศาสตร์ของ อปท. ที่ ๔. ยุทธศาสตร์การพัฒนาเศรษฐกิจ

ยุทธศาสตร์ที่ ๑. ยุทธศาสตร์การพัฒนาโครงสร้างพื้นฐาน การบริการสาธารณะและพัฒนาระบบผังเมือง

แนวทางการพัฒนา ๑.๒ พัฒนาระบบการบริการสาธารณะแก่ชุมชน

ลำดับ ที่	โครงการ/กิจกรรม	รายละเอียดของกิจกรรมที่เกิดขึ้น จากโครงการ	งบประมาณ (บาท)	สถานที่ ดำเนินการ	หน่วยงาน รับผิดชอบ หลัก	ผลการดำเนินงาน	ผลการประเมินตัวชี้วัด (KPI)
		Reader)จำนวน ๒ เครื่อง ๆ ละ ๗๐๐ บาทเป็นเงิน ๑,๔๐๐ บาท คุณลักษณะพื้นฐาน - สามารถอ่านและเขียนข้อมูลใน บัตรแบบอเนกประสงค์ (Smart Card) ตามมาตรฐาน ISO/IEC ๗๘๑๖ ได้ - มีความเร็วสัญญาณนาฬิกาไม่ น้อยกว่า ๔.๘ MHz - สามารถใช้งานผ่านช่องเชื่อมต่อ (Interface) แบบ USB ได้ - สามารถใช้กับบัตรแบบ อเนกประสงค์ (Smart Card) ที่ใช้ แรงดันไฟฟ้าขนาด ๕ Volts, ๓ Volts และ ๑.๘ Volts ได้เป็น อย่างน้อยจำนวน ๑ ระบบ - เครื่องอ่านลายนิ้วมือแบบ ความเร็วสูงจำนวนเครื่อง - แบบพิมพ์สำหรับใช้งานกับระบบ					

ยุทธศาสตร์จังหวัดที่ ๑. การพัฒนาเศรษฐกิจบนพื้นฐานของเศรษฐกิจเชิงสร้างสรรค์และการสร้างมูลค่าเพิ่มให้กับสินค้าและบริการและเสริมสร้างความเข้มแข็งให้เศรษฐกิจชุมชนตามหลักปรัชญาของเศรษฐกิจพอเพียง

ประเด็นยุทธศาสตร์ของ อปท. ที่ ๔. ยุทธศาสตร์การพัฒนาเศรษฐกิจ

ยุทธศาสตร์ที่ ๑. ยุทธศาสตร์การพัฒนาโครงสร้างพื้นฐาน การบริการสาธารณะและพัฒนาระบบผังเมือง

แนวทางการพัฒนา ๑.๒ พัฒนาระบบการบริการสาธารณะแก่ชุมชน

ลำดับ ที่	โครงการ/กิจกรรม	รายละเอียดของกิจกรรมที่เกิดขึ้น จากโครงการ	งบประมาณ (บาท)	สถานที่ ดำเนินการ	หน่วยงาน รับผิดชอบ หลัก	ผลการดำเนินงาน	ผลการประเมินตัวชี้วัด (KPI)
		คอมพิวเตอร์ (๑)ใบเสร็จรับเงิน (ดอกเบี๋ย)ขนาด ๙x๘ นิ้ว ๑ ชั้น ๑ สี จำนวน ๑๐,๐๐๐ ชุด					
		(๒)ตัวรับจํานํา (สารเคมีในตัว) ขนาด ๖.๕ x ๑๑ นิ้ว ๒ ชั้น ๑สี จํานวน ๑๐,๐๐๐ ชุด - โปรแกรมคอมพิวเตอร์ระบบงาน สถานธนานุบาลจํานวน ๑ ระบบ ลำดับที่ ๑ - ๘ ตามเกณฑ์ราคา กลางและคุณลักษณะพื้นฐาน ครุภัณฑ์คอมพิวเตอร์ ลำดับที่ ๙ ตามราคาท้องถิ่น (ตาม เทศบัญญัติงบประมาณรายจ่าย ประจำปีงบประมาณ พ.ศ. ๒๕๖๐ หน้า ๒๒ - ๒๗/๑๒๒ )					
๓	โครงการปรับปรุงอาคารอเนกประสงค์/ ผู้สูงอายุ ภายในชุมชนบ้านบุญเกิด หมู่ที่ ๒ ตำบลพระบาท อำเภอเมือง จังหวัดลำปาง	-ปรับปรุงอาคารอเนกประสงค์/ ผู้สูงอายุเดิม คอนกรีตเสริมเหล็ก ขนาดความกว้างประมาณ ๑๒.๐๐	๓๐๐,๐๐๐	ชุมชนบ้าน บุญเกิด หมู่ที่ ๒	กองช่าง	ยังไม่ได้ดำเนินการ แต่ขออนุมัติกันเงินงบประมาณ รายจ่ายประจำปีงบประมาณ พ.ศ.	

ยุทธศาสตร์จังหวัดที่ ๑. การพัฒนาเศรษฐกิจบนพื้นฐานของเศรษฐกิจเชิงสร้างสรรค์และการสร้างมูลค่าเพิ่มให้กับสินค้าและบริการและเสริมสร้างความเข้มแข็งให้เศรษฐกิจชุมชนตามหลักปรัชญาของเศรษฐกิจพอเพียง

ประเด็นยุทธศาสตร์ของ อปท. ที่ ๔. ยุทธศาสตร์การพัฒนาเศรษฐกิจ

ยุทธศาสตร์ที่ ๑. ยุทธศาสตร์การพัฒนาโครงสร้างพื้นฐาน การบริการสาธารณะและพัฒนาระบบผังเมือง

แนวทางการพัฒนา ๑.๒ พัฒนาระบบการบริการสาธารณะแก่ชุมชน

ลำดับ ที่	โครงการ/กิจกรรม	รายละเอียดของกิจกรรมที่เกิดขึ้น จากโครงการ	งบประมาณ (บาท)	สถานที่ ดำเนินการ	หน่วยงาน รับผิดชอบ หลัก	ผลการดำเนินงาน	ผลการประเมินตัวชี้วัด (KPI)
		เมตร ความยาวประมาณ ๑๒.๐๐ เมตร หรือพื้นที่ประมาณ ๑๔๔.๐๐ ตารางเมตรและงานอื่นๆ ตามแบบแปลนเทศบาลเมืองเขลางค์ (ตามเทศบัญญัติงบประมาณรายจ่าย ประจำปีงบประมาณ พ.ศ. ๒๕๖๐ หน้า ๑๑๒/๑๒๒ ลำดับที่ ๒)		ตำบล พระบาท		๒๕๖๐ กรณียังมีได้ก่อนนี้ผูกพันเมื่อคราวประชุมสภาเทศบาล สมัยประชุมวิสามัญ สมัยที่ ๑ ประจำปี ๒๕๖๐ เมื่อวันที่ ๒๒ กันยายน ๒๕๖๐	
๔	โครงการก่อสร้างอาคารอเนกประสงค์คอนกรีตเสริมเหล็ก บริเวณฌาปนสถานบ้านกล้วยม่วง ภายในชุมชนบ้านกล้วยม่วง หมู่ที่ ๓ ตำบลกล้วยแพะ อำเภอเมืองจังหวัดลำปาง	- ก่อสร้างอาคารอเนกประสงค์คอนกรีตเสริมเหล็ก ขนาดความกว้างประมาณ ๑๒.๐๐ เมตร ความยาวประมาณ ๑๒.๐๐ เมตร หรือพื้นที่ประมาณ ๑๔๔.๐๐ ตารางเมตร และงานอื่น ๆ ตามแบบแปลนเทศบาลเมืองเขลางค์นคร (ตามเทศบัญญัติงบประมาณรายจ่าย ประจำปีงบประมาณ พ.ศ. ๒๕๖๐ หน้า ๑๑๒/๑๒๒	๑,๐๐๐,๐๐๐	ชุมชนบ้านกล้วยม่วง หมู่ที่ ๓ ตำบลกล้วยแพะ	กองช่าง	ยังไม่ได้ดำเนินการ แต่ขออนุมัติเงินงบประมาณรายจ่ายประจำปีงบประมาณ พ.ศ. ๒๕๖๐ กรณียังมีได้ก่อนนี้ผูกพันเมื่อคราวประชุมสภาเทศบาล สมัยประชุมวิสามัญ สมัยที่ ๑ ประจำปี ๒๕๖๐ เมื่อวันที่ ๒๒ กันยายน ๒๕๖๐	



ยุทธศาสตร์จังหวัดที่ ๑. การพัฒนาเศรษฐกิจบนพื้นฐานของเศรษฐกิจเชิงสร้างสรรค์และการสร้างมูลค่าเพิ่มให้กับสินค้าและบริการและเสริมสร้างความเข้มแข็งให้เศรษฐกิจชุมชนตามหลักปรัชญาของเศรษฐกิจพอเพียง

ประเด็นยุทธศาสตร์ของ อปท. ที่ ๔. ยุทธศาสตร์การพัฒนาเศรษฐกิจ

ยุทธศาสตร์ที่ ๑. ยุทธศาสตร์การพัฒนาโครงสร้างพื้นฐาน การบริการสาธารณะและพัฒนาระบบผังเมือง

แนวทางการพัฒนา ๑.๒ พัฒนาระบบการบริการสาธารณะแก่ชุมชน

ลำดับ ที่	โครงการ/กิจกรรม	รายละเอียดของกิจกรรมที่เกิดขึ้น จากโครงการ	งบประมาณ (บาท)	สถานที่ ดำเนินการ	หน่วยงาน รับผิดชอบ หลัก	ผลการดำเนินงาน	ผลการประเมินตัวชี้วัด (KPI)
		ลำดับที่ ๑)					
๕	โครงการปรับปรุงอาคารอเนกประสงค์ คอนกรีตเสริมเหล็กเดิม บริเวณวัดบ้านหัว ฝาย ภายในชุมชนบ้านหัวฝาย หมู่ที่ ๔ ตำบล กล้วยแพะ อำเภอเมือง จังหวัดลำปาง	- ปรับปรุงอาคารอเนกประสงค์ คอนกรีตเสริมเหล็กเดิม ขนาด ความกว้างประมาณ ๒๐.๐๐ เมตร ความยาวประมาณ ๓๐.๐๐ เมตร หรือพื้นที่ ประมาณ ๖๐๐.๐๐ ตารางเมตร และงานอื่น ๆ ตาม แบบแปลนเทศบาลเมืองเขลางค์ นคร (ตามเทศบัญญัติงบประมาณ รายจ่าย ประจำปีงบประมาณ พ.ศ. ๒๕๖๐ หน้า ๑๑๒/๑๒๒ ลำดับที่ ๓)	๔๘๐,๐๐๐	ชุมชนบ้าน หัวฝาย หมู่ที่ ๔ ตำบล กล้วยแพะ	กองช่าง	<b>ยังไม่ได้ดำเนินการ</b> แต่ขออนุมัติกันเงินงบประมาณ รายจ่ายประจำปีงบประมาณ พ.ศ. ๒๕๖๐ กรณียังมีได้ก่อนนี้ผูกพันเมื่อ คราวประชุมสภาเทศบาล สมัย ประชุมวิสามัญ สมัยที่ ๑ ประจำปี ๒๕๖๐ เมื่อวันที่ ๒๒ กันยายน ๒๕๖๐	

ยุทธศาสตร์จังหวัดที่ ๑. การพัฒนาเศรษฐกิจบนพื้นฐานของเศรษฐกิจเชิงสร้างสรรค์และการสร้างมูลค่าเพิ่มให้กับสินค้าและบริการและเสริมสร้างความเข้มแข็งให้เศรษฐกิจชุมชนตามหลักปรัชญาของ เศรษฐกิจพอเพียง

ประเด็นยุทธศาสตร์ของ อปท. ที่ ๔. ยุทธศาสตร์การพัฒนาเศรษฐกิจ

ยุทธศาสตร์ที่ ๑. ยุทธศาสตร์พัฒนาโครงสร้างพื้นฐาน การบริการสาธารณะและพัฒนาระบบผังเมือง

แนวทางการพัฒนา ๑.๓ พัฒนาระบบผังเมืองและการพัฒนาตามผังเมือง

ลำดับ ที่	โครงการ/กิจกรรม	รายละเอียดของกิจกรรมที่เกิดขึ้น จากโครงการ	งบประมาณ (บาท)	สถานที่ ดำเนินการ	หน่วยงาน รับผิดชอบ หลัก	ผลการดำเนินงาน	ผลการประเมินตัวชี้วัด (KPI)
๑	โครงการให้ความรู้การจัดทำผังเมือง ผังเมืองชุมชน และควบคุมอาคารฯ จำนวน ๔ ตำบลภายในเขตเทศบาลเมืองเขลางค์นคร	- อบรมให้ความรู้แก่ประชาชนจำนวน ๔ ตำบลในเขตเทศบาลเมืองเขลางค์นคร (ตามเทศบัญญัติงบประมาณรายจ่าย ประจำปีงบประมาณ พ.ศ. ๒๕๖๐ หน้า ๑๐๗/๑๒๒) หมดค่าใช้จ่าย	๑๕๐,๐๐๐		กองช่าง	ยกเลิก	

ยุทธศาสตร์จังหวัดที่ ๔. เสริมสร้างและพัฒนาคุณภาพชีวิตของประชาชนและสังคมลำปางให้เป็นสังคมแห่งการเรียนรู้ มีความเข้มแข็ง มีภูมิคุ้มกัน สามารถดำรงชีวิตตามหลักปรัชญาเศรษฐกิจพอเพียง  
 ประเด็นยุทธศาสตร์ของ อปท. ที่ ๓. ยุทธศาสตร์การพัฒนาสังคม/ชุมชน และการรักษาความสงบเรียบร้อย  
 ยุทธศาสตร์ที่ ๒. ยุทธศาสตร์การพัฒนาคนสู่สังคมแห่งการเรียนรู้ตลอดชีวิตอย่างยั่งยืน  
 แนวทางการพัฒนา ๒.๑ การพัฒนาโครงสร้างพื้นฐาน เทคโนโลยีสารสนเทศเพื่อการศึกษา

ลำดับ ที่	โครงการ/กิจกรรม	รายละเอียดของกิจกรรมที่เกิดขึ้น จากโครงการ	งบประมาณ (บาท)	สถานที่ ดำเนินการ	หน่วยงาน รับผิดชอบ หลัก	ผลการดำเนินงาน	ผลการประเมินตัวชี้วัด (KPI)
๑	โครงการก่อสร้างโรงอาหารภายในศูนย์พัฒนาเด็กเล็กบ้านพอน หมู่ที่ ๒ ตำบลชมพู อำเภอเมือง จังหวัดลำปาง	ก่อสร้างโรงอาหาร กว้าง ๖ เมตร ยาว ๘ เมตร (ตามเทศบัญญัติงบประมาณรายจ่าย ประจำปีงบประมาณพ.ศ. ๒๕๖๐ หน้า ๕๘/๑๒๒) หมดค่าที่ดินและสิ่งก่อสร้าง	๑๕๐,๐๐๐	ศูนย์พัฒนาเด็กเล็กบ้านพอน	กองการศึกษา	ยังไม่ได้ดำเนินการ แต่ขออนุมัติกันเงินงบประมาณรายจ่ายประจำปีงบประมาณ พ.ศ. ๒๕๖๐ กรณียังมีได้ก่อนนี้ผูกพันเมื่อคราวประชุมสภาเทศบาล สมัยประชุมวิสามัญ สมัยที่ ๑ ประจำปี ๒๕๖๐ เมื่อวันที่ ๒๒ กันยายน ๒๕๖๐	
๒	โครงการก่อสร้างโรงอาหารและก่อสร้างรั้วภายในศูนย์พัฒนาเด็กเล็กบ้านบุญเกิด หมู่ที่ ๒ ตำบลพระบาท อำเภอเมืองจังหวัดลำปาง	๑.ก่อสร้างโรงอาหาร กว้าง ๔ เมตร ยาว ๑๐ เมตร ๒.ก่อสร้างรั้วบริเวณหน้าอาคารศูนย์ฯ ขนาดสูง ๑.๒๐ เมตร ยาว ๑๕ เมตร (ตามเทศบัญญัติงบประมาณรายจ่าย ประจำปีงบประมาณพ.ศ. ๒๕๖๐ หน้า ๕๘/๑๒๒) หมดค่าที่ดินและสิ่งก่อสร้าง	๒๘๐,๐๐๐	ศูนย์พัฒนาเด็กเล็กบ้านบุญเกิด	กองการศึกษา	ยังไม่ได้ดำเนินการ แต่ขออนุมัติกันเงินงบประมาณรายจ่ายประจำปีงบประมาณ พ.ศ. ๒๕๖๐ กรณียังมีได้ก่อนนี้ผูกพันเมื่อคราวประชุมสภาเทศบาล สมัยประชุมวิสามัญ สมัยที่ ๑ ประจำปี ๒๕๖๐ เมื่อวันที่ ๒๒ กันยายน ๒๕๖๐	

ยุทธศาสตร์จังหวัดที่ ๔. เสริมสร้างและพัฒนาคุณภาพชีวิตของประชาชนและสังคมลำปางให้เป็นสังคมแห่งการเรียนรู้ มีความเข้มแข็ง มีภูมิคุ้มกันสามารถดำรงชีวิตตามหลักปรัชญาเศรษฐกิจพอเพียง  
 ประเด็นยุทธศาสตร์ของ อปท. ที่ ๓. ยุทธศาสตร์การพัฒนาสังคม/ชุมชน และการรักษาความสงบเรียบร้อย  
 ยุทธศาสตร์ที่ ๒. ยุทธศาสตร์การพัฒนาคนสู่สังคมแห่งการเรียนรู้ตลอดชีวิตอย่างยั่งยืน  
 แนวทางการพัฒนา ๒.๒ การพัฒนาคุณภาพเด็กปฐมวัยอย่างเป็นองค์รวม

ลำดับ ที่	โครงการ/กิจกรรม	รายละเอียดของกิจกรรมที่เกิดขึ้น จากโครงการ	งบประมาณ (บาท)	สถานที่ ดำเนินการ	หน่วยงาน รับผิดชอบ หลัก	ผลการดำเนินงาน	ผลการประเมินตัวชี้วัด (KPI)
๑	โครงการพัฒนาครูผู้ดูแลเด็กและผู้ดูแลเด็ก เล็กในเขตเทศบาลเมืองเขลางค์นคร (เงินอุดหนุนทั่วไป)	เพื่อเป็นค่าใช้จ่ายในการพัฒนาครู และผู้ดูแลเด็กเล็กเทศบาลเมืองเข ลางค์นคร จำนวน ๒๗ คน ๆ ละ ๒,๐๐๐ บาท - จัดส่งเข้ารับการอบรมสัมมนา เพื่อพัฒนาศักยภาพการจัด การศึกษา (ตามเทศบัญญัติงบประมาณ รายจ่าย ประจำปีงบประมาณ พ.ศ. ๒๕๖๐ หน้า ๕๒/๑๒๒ ลำดับที่ ๒)	๕๔,๐๐๐	เทศบาล เมือง เขลางค์นคร	กอง การศึกษา	ดำเนินการแล้วเสร็จ  โดยใช้งบประมาณในการเบิกจ่าย จำนวน ๖๐๐ บาท	
๒	โครงการสนับสนุนค่าใช้จ่ายการบริหาร สถานศึกษาเพื่อจ่ายเป็นค่าอาหารกลางวัน ให้แก่ศูนย์พัฒนาเด็กเล็กในเขตเทศบาลเมือง เขลางค์นคร	- เพื่อจ่ายเป็นค่าใช้จ่ายการบริหาร สถานศึกษาเพื่อจ่ายเป็นค่าอาหาร กลางวันให้แก่ศูนย์พัฒนาเด็กเล็ก ในเขตเทศบาลเมืองเขลางค์นคร (ตามเทศบัญญัติงบประมาณ รายจ่าย ประจำปีงบประมาณพ.ศ. ๒๕๖๐ หน้า ๕๔/๑๒๒ ลำดับที่ ๑๒)	๑,๔๔๕,๕๐๐	ศูนย์พัฒนา เด็กเล็ก จำนวน ๑๒ ศูนย์	กอง การศึกษา	ดำเนินการแล้วเสร็จ  โดยใช้งบประมาณในการเบิกจ่าย จำนวน ๑,๔๒๐,๓๐๐ บาท	

ยุทธศาสตร์จังหวัดที่ ๔. เสริมสร้างและพัฒนาคุณภาพชีวิตของประชาชนและสังคมลำปางให้เป็นสังคมแห่งการเรียนรู้ มีความเข้มแข็ง มีภูมิคุ้มกันสามารถดำรงชีวิตตามหลักปรัชญาเศรษฐกิจพอเพียง  
 ประเด็นยุทธศาสตร์ของ อปท. ที่ ๓. ยุทธศาสตร์การพัฒนาสังคม/ชุมชน และการรักษาความสงบเรียบร้อย  
 ยุทธศาสตร์ที่ ๒. ยุทธศาสตร์การพัฒนาคนสู่สังคมแห่งการเรียนรู้ตลอดชีวิตอย่างยั่งยืน  
 แนวทางการพัฒนา ๒.๒ การพัฒนาคุณภาพเด็กปฐมวัยอย่างเป็นองค์รวม

ลำดับ ที่	โครงการ/กิจกรรม	รายละเอียดของกิจกรรมที่เกิดขึ้น จากโครงการ	งบประมาณ (บาท)	สถานที่ ดำเนินการ	หน่วยงาน รับผิดชอบ หลัก	ผลการดำเนินงาน	ผลการประเมินตัวชี้วัด (KPI)
๓	โครงการอาหารกลางวันโรงเรียนในเขตเทศบาลเมืองเขลางค์นคร	รายได้ที่รัฐบาลอุดหนุนเพื่อใช้จ่ายในโครงการอาหารกลางวันโรงเรียนในเขตเทศบาลเมืองเขลางค์นคร เพื่อจ่ายอุดหนุนให้แก่โรงเรียนในเขตเทศบาลเมืองเขลางค์นคร จำนวน ๑๑ โรงเรียน ตามหนังสือสำนักงานเขตพื้นที่การศึกษาประถมศึกษาลำปางเขต ๑ ที่ (ตามเทศบัญญัติงบประมาณรายจ่าย ประจำปีงบประมาณพ.ศ. ๒๕๖๐ หน้า ๕๘/๑๒๒) หมวดยอดเงินอุดหนุน	๓,๓๓๖,๐๐๐	โรงเรียนในเขตเทศบาลเมืองเขลางค์นคร จำนวน ๑๑ แห่ง	กองการศึกษา	ดำเนินการแล้วเสร็จ โดยอุดหนุนงบประมาณให้แก่โรงเรียนในเขตเทศบาลเมืองเขลางค์นคร จำนวน ๑๑ โรงเรียน เพื่อใช้จ่ายในโครงการอาหารกลางวัน ฯ  เบิกจ่ายงบประมาณ ๓,๓๓๕,๐๐๐ บาท	
๔	โครงการอาหารเสริม (นม) ของโรงเรียนในเขตเทศบาลเมืองเขลางค์นครและศูนย์พัฒนาเด็กเล็กในเขตเทศบาลเมืองเขลางค์นคร	- จัดซื้ออาหารเสริม (นม) ให้โรงเรียนในสังกัด สพฐ. จำนวน ๑๑ แห่ง โรงเรียนศึกษาสงเคราะห์จิตต์อารี (กรมสามัญศึกษา) และศูนย์พัฒนาเด็กเล็กในเขตเทศบาลเมืองเขลางค์นคร จำนวน ๑๒ ศูนย์	๒,๗๐๗,๐๐๐	โรงเรียนในสังกัด สพฐ. จำนวน ๑๑ แห่ง , โรงเรียนศึกษาสงเคราะห์	กองการศึกษา	ดำเนินการแล้วเสร็จ จัดซื้ออาหารเสริม (นม) ให้โรงเรียนในสังกัด สพฐ. จำนวน ๑๑ แห่ง , โรงเรียนศึกษาสงเคราะห์จิตต์อารี และศูนย์พัฒนาเด็กเล็กในเขตเทศบาลเมืองเขลางค์นคร ๑๒ ศูนย์ ใช้งบประมาณในการเบิกจ่าย	

ยุทธศาสตร์จังหวัดที่ ๔. เสริมสร้างและพัฒนาคุณภาพชีวิตของประชาชนและสังคมลำปางให้เป็นสังคมแห่งการเรียนรู้ มีความเข้มแข็ง มีภูมิคุ้มกันสามารถดำรงชีวิตตามหลักปรัชญาเศรษฐกิจพอเพียง  
 ประเด็นยุทธศาสตร์ของ อปท. ที่ ๓. ยุทธศาสตร์การพัฒนาสังคม/ชุมชน และการรักษาความสงบเรียบร้อย  
 ยุทธศาสตร์ที่ ๒. ยุทธศาสตร์การพัฒนาคนสู่สังคมแห่งการเรียนรู้ตลอดชีวิตอย่างยั่งยืน  
 แนวทางการพัฒนา ๒.๒ การพัฒนาคุณภาพเด็กปฐมวัยอย่างเป็นองค์รวม

ลำดับ ที่	โครงการ/กิจกรรม	รายละเอียดของกิจกรรมที่เกิดขึ้น จากโครงการ	งบประมาณ (บาท)	สถานที่ ดำเนินการ	หน่วยงาน รับผิดชอบ หลัก	ผลการดำเนินงาน	ผลการประเมินตัวชี้วัด (KPI)
		(ตามเทศบัญญัติงบประมาณ รายจ่าย ประจำปีงบประมาณ พ.ศ. ๒๕๖๐ หน้า ๕๖/๑๒๒ ) วัสดุสำนักงาน		จิตต์อารีย์ และศูนย์ พัฒนาเด็ก เล็กในเขต เทศบาล เมือง เขลางค์นคร ๑๒ ศูนย์		จำนวน ๒,๕๓๐,๙๖๔ บาท	
๕	โครงการพัฒนาบุคลากรทางการศึกษา เทศบาลเมืองเขลางค์นคร	- คณะผู้บริหาร สมาชิกสภา เทศบาลเมืองเขลางค์นคร เจ้าหน้าที่ที่เกี่ยวข้อง ครู ผู้ช่วย หัวหน้าศูนย์พัฒนาเด็กเล็ก ผู้ดูแล เด็ก เข้าร่วมตามโครงการฯ จำนวน ๕๐ คน (ตามเทศบัญญัติงบประมาณ รายจ่าย ประจำปีงบประมาณ พ.ศ. ๒๕๖๐ หน้า ๕๓/๑๒๒ ลำดับที่ ๗)	๒๕๐,๐๐๐	ห้องประชุม เทศบาลเมือง เขลางค์นคร	กอง การศึกษา	<b>ดำเนินการแล้วเสร็จ</b> โดยจัดอบรมตามโครงการพัฒนา บุคลากรทางการศึกษาเทศบาลเมือง เขลางค์นคร ในวันที่ ๒๒ กุมภาพันธ์ ๒๕๖๐ ณ ห้องประชุมแพะดอนตัน และศึกษาดูงานศูนย์พัฒนาเด็กเล็กฯ ในวันที่ ๒๓-๒๕ กุมภาพันธ์ ๒๕๖๐ ณ จังหวัดเพชรบุรีและจังหวัด สมุทรสงคราม ใช้งบประมาณในการเบิกจ่าย จำนวน ๒๔๕,๓๒๘ บาท	

ยุทธศาสตร์จังหวัดที่ ๔. เสริมสร้างและพัฒนาคุณภาพชีวิตของประชาชนและสังคมลำปางให้เป็นสังคมแห่งการเรียนรู้ มีความเข้มแข็ง มีภูมิคุ้มกันสามารถดำรงชีวิตตามหลักปรัชญาเศรษฐกิจพอเพียง  
 ประเด็นยุทธศาสตร์ของ อปท. ที่ ๓. ยุทธศาสตร์การพัฒนาสังคม/ชุมชน และการรักษาความสงบเรียบร้อย  
 ยุทธศาสตร์ที่ ๒. ยุทธศาสตร์การพัฒนาคนสู่สังคมแห่งการเรียนรู้ตลอดชีวิตอย่างยั่งยืน  
 แนวทางการพัฒนา ๒.๒ การพัฒนาคุณภาพเด็กปฐมวัยอย่างเป็นองค์รวม

ลำดับ ที่	โครงการ/กิจกรรม	รายละเอียดของกิจกรรมที่เกิดขึ้น จากโครงการ	งบประมาณ (บาท)	สถานที่ ดำเนินการ	หน่วยงาน รับผิดชอบ หลัก	ผลการดำเนินงาน	ผลการประเมินตัวชี้วัด (KPI)
๖	โครงการพัฒนาหลักสูตรสถานศึกษา (ปฐมวัย)	จัดพัฒนาหลักสูตรการให้มี มาตรฐานการศึกษาการใช้งาน เทคโนโลยีเข้ามาพัฒนาหลักสูตร ปฐมวัย ศูนย์พัฒนาเด็กเล็ก ทั้ง ๑๒ ศูนย์ (ตามเทศบัญญัติ งบประมาณรายจ่าย ประจำปีงบ ประมาณพ.ศ. ๒๕๖๐ หน้า ๕๔/๑๒๒ ลำดับที่ ๘)	๑๐,๐๐๐	เทศบาลเมือง เขลางค์นคร	กอง การศึกษา	<b>ดำเนินการแล้วเสร็จ</b> จัดอบรมให้ความรู้พัฒนาหลักสูตร การให้มีมาตรฐานการศึกษาการใช้ งานเทคโนโลยีเข้ามาพัฒนาหลักสูตร ปฐมวัย ศูนย์พัฒนาเด็กเล็ก ทั้ง ๑๒ ศูนย์ ใช้งบประมาณในการเบิกจ่าย จำนวน ๓,๖๔๘ บาท	
๗	โครงการแข่งขันกีฬาเด็กปฐมวัย แข็งแรง แจ่มใสมีน้ำใจนักกีฬา	จัดกิจกรรมการแข่งขันกีฬาเด็ก ปฐมวัยทั้ง ๑๒ ศูนย์ ในสังกัด เทศบาลเมืองเขลางค์นคร โดยมี เด็กเล็ก ผู้ปกครองครู ผู้ดูแลเด็ก และชุมชน มีส่วนร่วมในกิจกรรม (ตามเทศบัญญัติงบประมาณ รายจ่าย ประจำปีงบ ประมาณ พ.ศ. ๒๕๖๐ หน้า ๕๒/๑๒๒ ลำดับที่ ๓)	๑๐๐,๐๐๐ (-๖๒,๐๐๐) ๓๘,๐๐๐	มหาวิทยา ลัยราชภัฏ ลำปาง	กอง การศึกษา	<b>ดำเนินการแล้วเสร็จ</b> โดยจัดการแข่งขันกีฬาเด็กปฐมวัย แข็งแรงแจ่มใสมีน้ำใจนักกีฬา ณ ลานอเนกประสงค์บ้านชมพู ต.ชมพู อ.เมือง จ.ลำปาง ในวันที่ ๑๖ ธันวาคม ๒๕๕๙  ใช้งบประมาณในการเบิกจ่าย จำนวน ๓๔,๐๐๘ บาท <b>✓ โอนลดงบประมาณ</b> ครั้งที่ ๑๐/ ๖๐ ลงวันที่ ๗ เม.ย. ๖๐ จำนวน ๖๒,๐๐๐ บาท	

ยุทธศาสตร์จังหวัดที่ ๔. เสริมสร้างและพัฒนาคุณภาพชีวิตของประชาชนและสังคมลำปางให้เป็นสังคมแห่งการเรียนรู้ มีความเข้มแข็ง มีภูมิคุ้มกันสามารถดำรงชีวิตตามหลักปรัชญาเศรษฐกิจพอเพียง  
 ประเด็นยุทธศาสตร์ของ อปท. ที่ ๓. ยุทธศาสตร์การพัฒนาสังคม/ชุมชน และการรักษาความสงบเรียบร้อย  
 ยุทธศาสตร์ที่ ๒. ยุทธศาสตร์การพัฒนาคนสู่สังคมแห่งการเรียนรู้ตลอดชีวิตอย่างยั่งยืน  
 แนวทางการพัฒนา ๒.๒ การพัฒนาคุณภาพเด็กปฐมวัยอย่างเป็นองค์รวม

ลำดับ ที่	โครงการ/กิจกรรม	รายละเอียดของกิจกรรมที่เกิดขึ้น จากโครงการ	งบประมาณ (บาท)	สถานที่ ดำเนินการ	หน่วยงาน รับผิดชอบ หลัก	ผลการดำเนินงาน	ผลการประเมินตัวชี้วัด (KPI)
๘	โครงการนิเทศและประเมินการดำเนินงาน ภายในศูนย์พัฒนาเด็กเล็ก สังกัดเทศบาล เมืองเขลางค์นคร	จัดนิเทศและประเมินศูนย์พัฒนา เด็กเล็กในสังกัดเทศบาลเมือง เขลางค์นคร จำนวน ๑๒ ศูนย์ (ตามเทศบัญญัติงบประมาณ รายจ่าย ประจำปีงบประมาณ พ.ศ. ๒๕๖๐ หน้า ๕๓/๑๒๒ ลำดับที่ ๖)	๒๐,๐๐๐ (-๒,๗๑๐) ๑๗,๒๙๐	ศูนย์พัฒนา เด็กเล็ก จำนวน ๑๒ ศูนย์ และ เทศบาลเมือง เขลางค์นคร	กอง การศึกษา	<b>ดำเนินการแล้วเสร็จ</b> นิเทศและประเมินการดำเนินงาน ภายในศูนย์พัฒนาเด็กเล็ก สังกัด เทศบาลเมืองเขลางค์นคร จำนวน ๑๒ ศูนย์ ใช้งบประมาณในการเบิกจ่าย จำนวน ๑๕,๑๒๔ บาท ✔ <b>โอนลดงบประมาณ</b> ครั้งที่ ๑๐ / ๖๐ ลงวันที่ ๗ เม.ย. ๖๐ จำนวน ๒,๗๑๐ บาท	
๙	โครงการนิทรรศการแสดงผลงานการจัด การศึกษาในระดับปฐมวัยของเทศบาลเมือง เขลางค์นคร	จัดแสดงผลงานการจัดการศึกษา ระดับปฐมวัย ของเทศบาลเมือง เขลางค์นครให้หน่วยงานในภาครัฐ ภาคเอกชน ชุมชนผู้ประกอบการ ประชาชน และเครือข่ายครู ปฐมวัยได้ตระหนักถึงศักยภาพ การจัดการศึกษาระดับปฐมวัย (ตามเทศบัญญัติงบประมาณ รายจ่าย ประจำปีงบประมาณพ.ศ. ๒๕๖๐ หน้า๕๓/๑๒๒ ลำดับที่ ๕)	๑๐๐,๐๐๐	ห้องประชุม มหาวิทยาลัย ราชภัฏลำปาง	กอง การศึกษา	<b>ดำเนินการแล้วเสร็จ</b> โดยจัดนิทรรศการแสดงผลงานการ จัดการศึกษาระดับปฐมวัยของ เทศบาลเมืองเขลางค์นคร ในวันที่ ๒๑ ก.ค. ๒๕๖๐ ณ มหาวิทยาลัย สวนดุสิตลำปาง  ใช้งบประมาณในการเบิกจ่าย จำนวน ๖๐,๐๒๙ บาท	



ยุทธศาสตร์จังหวัดที่ ๔. เสริมสร้างและพัฒนาคุณภาพชีวิตของประชาชนและสังคมลำปางให้เป็นสังคมแห่งการเรียนรู้ มีความเข้มแข็ง มีภูมิคุ้มกันสามารถดำรงชีวิตตามหลักปรัชญาเศรษฐกิจพอเพียง  
 ประเด็นยุทธศาสตร์ของ อปท. ที่ ๓. ยุทธศาสตร์การพัฒนาสังคม/ชุมชน และการรักษาความสงบเรียบร้อย  
 ยุทธศาสตร์ที่ ๒. ยุทธศาสตร์การพัฒนาคนสู่สังคมแห่งการเรียนรู้ตลอดชีวิตอย่างยั่งยืน  
 แนวทางการพัฒนา ๒.๒ การพัฒนาคุณภาพเด็กปฐมวัยอย่างเป็นองค์รวม

ลำดับที่	โครงการ/กิจกรรม	รายละเอียดของกิจกรรมที่เกิดขึ้นจากโครงการ	งบประมาณ (บาท)	สถานที่ดำเนินการ	หน่วยงานรับผิดชอบหลัก	ผลการดำเนินงาน	ผลการประเมินตัวชี้วัด (KPI)
๑๐	โครงการจัดการเรียนการสอน ของศูนย์พัฒนาเด็กเล็กในเขตเทศบาลเมืองเขลางค์นคร	จัดซื้อวัสดุการเรียนการสอนให้แก่ศูนย์พัฒนาเด็กเล็กในเขตเทศบาลเมืองเขลางค์นครจำนวน ๑๒ ศูนย์ (ตามเทศบัญญัติงบประมาณรายจ่าย ประจำปีงบประมาณ พ.ศ. ๒๕๖๐ หน้า ๕๔/๑๒๒)	๕๐๑,๕๐๐	ศูนย์พัฒนาเด็กเล็ก ๑๒ ศูนย์	กองการศึกษา	ดำเนินการแล้วเสร็จ โดยจัดซื้อวัสดุการเรียนการสอนให้แก่ศูนย์พัฒนาเด็กเล็กในเขตเทศบาลเมืองเขลางค์นครจำนวน ๑๒ ศูนย์ ใช้งบประมาณในการเบิกจ่ายจำนวน ๕๐๑,๕๐๐ บาท	

ยุทธศาสตร์จังหวัดที่ ๔. เสริมสร้างและพัฒนาคุณภาพชีวิตของประชาชนและสังคมลำปางให้เป็นสังคมแห่งการเรียนรู้ มีความเข้มแข็ง มีภูมิคุ้มกันสามารถดำรงชีวิตตามหลักปรัชญาเศรษฐกิจพอเพียง  
 ประเด็นยุทธศาสตร์ของ อปท. ที่ ๓. ยุทธศาสตร์การพัฒนาสังคม/ชุมชน และการรักษาความสงบเรียบร้อย  
 ยุทธศาสตร์ที่ ๒. ยุทธศาสตร์การพัฒนาคนสู่สังคมแห่งการเรียนรู้ตลอดชีวิตอย่างยั่งยืน  
 แนวทางการพัฒนา ๒.๓ การพัฒนาเด็กและเยาวชน สู้ความมั่นคง แข็งแรงดี มีสุข และสร้างสรรค์

ลำดับที่	โครงการ/กิจกรรม	รายละเอียดของกิจกรรมที่เกิดขึ้นจากโครงการ	งบประมาณ (บาท)	สถานที่ดำเนินการ	หน่วยงานรับผิดชอบหลัก	ผลการดำเนินงาน	ผลการประเมินตัวชี้วัด (KPI)
๑	โครงการเพิ่มทักษะชีวิต เด็กเยาวชนด้วยวิชา ศิลปะแม่ไม้มวยไทย	จัดอบรมให้ความรู้และฝึกศิลปะการป้องกันตัวด้วยวิชาแม่ไม้มวยไทย แก่ นักเรียน ระดับ ชั้น	๒๐๐,๐๐๐	ในพื้นที่เทศบาล	กองสวัสดิการสังคม	ดำเนินการแล้วเสร็จ โดยจัดอบรมการฝึกศิลปะการป้องกันตัววิชาแม่ไม้มวยไทย ให้กับ	

ยุทธศาสตร์จังหวัดที่ ๔. เสริมสร้างและพัฒนาคุณภาพชีวิตของประชาชนและสังคมลำปางให้เป็นสังคมแห่งการเรียนรู้ มีความเข้มแข็ง มีภูมิคุ้มกันสามารถดำรงชีวิตตามหลักปรัชญาเศรษฐกิจพอเพียง  
 ประเด็นยุทธศาสตร์ของ อปท. ที่ ๓. ยุทธศาสตร์การพัฒนาสังคม/ชุมชน และการรักษาความสงบเรียบร้อย  
 ยุทธศาสตร์ที่ ๒. ยุทธศาสตร์การพัฒนาคู่มือสังคมแห่งการเรียนรู้ตลอดชีวิตอย่างยั่งยืน  
 แนวทางการพัฒนา ๒.๓ การพัฒนาเด็กและเยาวชน สู่อุทิศมั่นคง แข็งแรงดี มีสุข และสร้างสรรค์

ลำดับ ที่	โครงการ/กิจกรรม	รายละเอียดของกิจกรรมที่เกิดขึ้น จากโครงการ	งบประมาณ (บาท)	สถานที่ ดำเนินการ	หน่วยงาน รับผิดชอบ หลัก	ผลการดำเนินงาน	ผลการประเมินตัวชี้วัด (KPI)
		มัธยมศึกษา จากโรงเรียน มัธยมศึกษาในเขตเทศบาลเมือง เขลางค์นคร (ตามเทศบัญญัติงบประมาณ รายจ่าย ประจำปีงบประมาณพ.ศ. ๒๕๖๐ หน้า ๘๐/๑๒๒ ลำดับที่ ๔)				เด็กนักเรียน เพื่อให้เด็กและเยาวชน ได้มีทักษะในการป้องกันตัวโดยใช้ วิชาแม่ไม้มวยไทยให้พ้นภัยอันตราย ต่างๆ ต่อไป โดยมีทั้งหมด ๓ รุ่น รุ่นที่ ๑ วันที่ ๒๑-๒๒ มิ.ย. ๖๐ ณ โรงเรียนชุมชนบ้านพ่อนวิทยา รุ่นที่ ๒ วันที่ ๒๓ มิ.ย. ๖๐ ณ โรงเรียนวัดหลวงวิทยา รุ่นที่ ๓ วันที่ ๒๖-๓๐ มิ.ย. ๖๐ ณ โรงเรียนศึกษาสงเคราะห์จิตต์อารีย์ โดยใช้งบประมาณในการเบิกจ่าย จำนวน ๑๙๘,๕๙๒.- บาท	
๒	โครงการส่งเสริมกิจการหอพักในเขตเทศบาล เมืองเขลางค์นคร	๑. จัดประชุมคณะกรรมการ ดำเนินงานจำนวน ๕ ครั้ง ๒. จัดอบรมให้ความรู้และสร้าง ความเข้าใจแก่เจ้าของ ผู้ประกอบการหอพักและ/หรือ ผู้จัดการหอพักในเขตเทศบาล เมืองเขลางค์นคร ๑ ครั้ง ๓. การประชุมและออกตรวจตรา	๒๒๕,๐๐๐	ในพื้นที่ เทศบาลฯ	กองสวัสดิการ สังคม	<b>ดำเนินการแล้วเสร็จ</b> - จัดประชุมคณะกรรมการฯ วันที่ ๑๘ พ.ย. ๖๐ , ๒๘ ธ.ค. ๖๐ , ๑๔ มี.ค. ๖๐, ๒๓ มิ.ย. ๖๐, ๑๔ ก.ย. ๖๐ - จัดอบรมฯ วันที่ ๑๓ ก.ย. ๖๐ ณ โรงแรมบุษย์น้ำทอง อ.เมือง จ. ลำปาง	

ยุทธศาสตร์จังหวัดที่ ๔. เสริมสร้างและพัฒนาคุณภาพชีวิตของประชาชนและสังคมลำปางให้เป็นสังคมแห่งการเรียนรู้ มีความเข้มแข็ง มีภูมิคุ้มกันสามารถดำรงชีวิตตามหลักปรัชญาเศรษฐกิจพอเพียง  
 ประเด็นยุทธศาสตร์ของ อปท. ที่ ๓. ยุทธศาสตร์การพัฒนาสังคม/ชุมชน และการรักษาความสงบเรียบร้อย  
 ยุทธศาสตร์ที่ ๒. ยุทธศาสตร์การพัฒนาคู่มือสังคมแห่งการเรียนรู้ตลอดชีวิตอย่างยั่งยืน  
 แนวทางการพัฒนา ๒.๓ การพัฒนาเด็กและเยาวชน สู่อุทิศความมั่นคง แข็งแรงดี มีสุข และสร้างสรรค์

ลำดับ ที่	โครงการ/กิจกรรม	รายละเอียดของกิจกรรมที่เกิดขึ้น จากโครงการ	งบประมาณ (บาท)	สถานที่ ดำเนินการ	หน่วยงาน รับผิดชอบ หลัก	ผลการดำเนินงาน	ผลการประเมินตัวชี้วัด (KPI)
		จัดระเบียบหอพักในเขตเทศบาล เมืองเขลางค์นคร จำนวน ๖ ครั้ง (ตามเทศบัญญัติงบประมาณ รายจ่าย ประจำปีงบประมาณพ.ศ. ๒๕๖๐ หน้า ๘๑/๑๒๒ ลำดับที่ ๗)				- จัดประชุมและออกตรวจการจัด ระเบียบหอพัก ๑๑ ครั้ง ในวันที่ ๒๔ พ.ย. ๖๐, ๒๗ ธ.ค. ๖๐, ๓๑ ม.ค. ๖๐, ๒๘ ก.พ. ๖๐, ๒๘ มี.ค. ๖๐, ๒๕ เม.ย. ๖๐, ๓๑ พ.ค. ๖๐, ๒๘ มิ.ย. ๖๐, ๒๕ ก.ค. ๖๐, ๒๒ ส.ค. ๖๐, ๑๒ ก.ย. ๖๐ ใช้งบประมาณในการเบิกจ่าย จำนวน ๑๔๘,๓๘๗ บาท	
๓	โครงการอาหารกลางวันโรงเรียนในเขต เทศบาลเมืองเขลางค์นคร	รายได้ที่รัฐบาลอุดหนุนเพื่อใช้จ่าย ในโครงการอาหารกลางวัน โรงเรียนในเขตเทศบาลเมือง เขลางค์นคร เพื่อจ่ายอุดหนุน ให้แก่โรงเรียนในเขตเทศบาลเมือง เขลางค์นคร จำนวน ๑๑ โรงเรียน ตามหนังสือสำนักงานเขตพื้นที่ การศึกษาประถมศึกษาลำปาง เขต ๑ ที่ (ปรากฏตามบัญชี เปลี่ยนแปลงแผนพัฒนาเทศบาล เมืองเขลางค์นครสามปี (พ.ศ.	๓,๓๓๖,๐๐๐	โรงเรียนใน เขตเทศบาล เมือง เขลางค์นคร จำนวน ๑๑ แห่ง	กอง การศึกษา	<b>ดำเนินการแล้วเสร็จ</b> รัฐบาลอุดหนุนเพื่อใช้จ่ายในโครงการ อาหารกลางวันโรงเรียนในเขต เทศบาลเมืองเขลางค์นครโดยให้ โรงเรียนในสังกัด สพฐ. จำนวน ๑๑ แห่ง,โรงเรียนศึกษาสงเคราะห์จิตต์ อารีย์ และศูนย์พัฒนาเด็กเล็กในเขต เทศบาลเมืองเขลางค์นคร ๑๒ ศูนย์ ใช้งบประมาณในการเบิกจ่าย จำนวน ๓,๓๓๕,๐๐๐ บาท	

ยุทธศาสตร์จังหวัดที่ ๔. เสริมสร้างและพัฒนาคุณภาพชีวิตของประชาชนและสังคมลำปางให้เป็นสังคมแห่งการเรียนรู้ มีความเข้มแข็ง มีภูมิคุ้มกันสามารถดำรงชีวิตตามหลักปรัชญาเศรษฐกิจพอเพียง  
 ประเด็นยุทธศาสตร์ของ อปท. ที่ ๓. ยุทธศาสตร์การพัฒนาสังคม/ชุมชน และการรักษาความสงบเรียบร้อย  
 ยุทธศาสตร์ที่ ๒. ยุทธศาสตร์การพัฒนาคู่สังคมแห่งการเรียนรู้ตลอดชีวิตอย่างยั่งยืน  
 แนวทางการพัฒนา ๒.๓ การพัฒนาเด็กและเยาวชน สู้ความมั่นคง แข็งแรงดี มีสุข และสร้างสรรค์

ลำดับ ที่	โครงการ/กิจกรรม	รายละเอียดของกิจกรรมที่เกิดขึ้น จากโครงการ	งบประมาณ (บาท)	สถานที่ ดำเนินการ	หน่วยงาน รับผิดชอบ หลัก	ผลการดำเนินงาน	ผลการประเมินตัวชี้วัด (KPI)
		๒๕๖๐ – ๒๕๖๒) (ตามเทศบัญญัติงบประมาณ รายจ่าย ประจำปีงบประมาณพ.ศ. ๒๕๖๐ หน้า ๕๘/๑๒๒) หมวดเงินอุดหนุน					
๔	โครงการจัดกิจกรรมวันเด็กแห่งชาติ	- จัดกิจกรรมเพื่อให้เด็กตระหนัก ถึงบทบาทหน้าที่ของตนเอง รวมทั้งจัดกิจกรรมเพื่อส่งเสริม พัฒนาการทั้ง ๔ ด้านของเด็ก และ ส่งเสริมความกล้าแสดงออกในทาง ที่ถูกต้อง โดยมีกิจกรรม ดังนี้ ๑. ประกวดหุ่นน้อยสุขภาพดี ๒. ประกวดภาพระบายสี ๓. ตอบปัญหาและเล่นเกมส์ตาม เต็นท์ กิจกรรมต่าง ๆ ๔. การประกวดร้องเพลงพร้อม แดนเซอร์ ๕. การแสดงของเด็กและร่วม กิจกรรมบนเวที ๖ กิจกรรมอื่น	๔๐๐,๐๐๐	ตำบล ปงแสนทอง วิทยา (ถึงรอบจัด งานที่ตำบล ปงแสนทอง)	กอง การศึกษา	<b>ดำเนินการแล้วเสร็จ</b> จัดกิจกรรมวันเด็กแห่งชาติ โดย ภายในงานมีกิจกรรมการประกวดหุ นน้อยสุขภาพดี ประกวดวาดภาพ ระบายสี การประกวดร้องเพลงพระ ราชินีพนธ์ รุ่นอายุ ๗-๑๕ ปี นอกจากนี้ยังมีขุมนิทรรศการจาก หน่วยงานภายในเทศบาล การ แข่งขันตอบคำถาม บิงโกพาเพลิน การเรียนรู้การทำลูกโป่งกับโปไซ์ กิจกรรมจากสภาเด็กและเยาวชน อีก ทั้งการส่งเสริมความรู้เกี่ยวกับพระ ราชกรณียกิจของในหลวงรัชกาลที่ ๙ เพื่อให้เด็ก เยาวชน และประชาชน ได้มีความรู้ ความเข้าใจเกี่ยวกับพระ-	

ยุทธศาสตร์จังหวัดที่ ๔. เสริมสร้างและพัฒนาคุณภาพชีวิตของประชาชนและสังคมลำปางให้เป็นสังคมแห่งการเรียนรู้ มีความเข้มแข็ง มีภูมิคุ้มกันสามารถดำรงชีวิตตามหลักปรัชญาเศรษฐกิจพอเพียง  
 ประเด็นยุทธศาสตร์ของ อปท. ที่ ๓. ยุทธศาสตร์การพัฒนาสังคม/ชุมชน และการรักษาความสงบเรียบร้อย  
 ยุทธศาสตร์ที่ ๒. ยุทธศาสตร์การพัฒนาคู่สังคมแห่งการเรียนรู้ตลอดชีวิตอย่างยั่งยืน  
 แนวทางการพัฒนา ๒.๓ การพัฒนาเด็กและเยาวชน สู่อุทิศความมั่นคง แข็งแรงดี มีสุข และสร้างสรรค์

ลำดับ ที่	โครงการ/กิจกรรม	รายละเอียดของกิจกรรมที่เกิดขึ้น จากโครงการ	งบประมาณ (บาท)	สถานที่ ดำเนินการ	หน่วยงาน รับผิดชอบ หลัก	ผลการดำเนินงาน	ผลการประเมินตัวชี้วัด (KPI)
		(ตามเทศบัญญัติงบประมาณรายจ่าย ประจำปีงบประมาณพ.ศ. ๒๕๖๐ หน้า ๑๐๒/๑๒๒ ลำดับที่ ๕)				ราชประวัติของสมเด็จพระเจ้าอยู่หัว มหาวชิราลงกรณ บดินทรเทพ ยวรางกูรฯ รัชกาลที่ ๑๐ และพระ- ราชกรณียกิจของพระบาทสมเด็จพระ พระปรมิทรมหาภูมิพลอดุลยเดช รัชกาลที่ ๙ รวมถึงการปกครอง ระบอบประชาธิปไตยอันมี พระมหากษัตริย์ทรงเป็นพระประมุข และร่วมเล่นเกมส์ต่างๆมากมาย ตลอดงานมีของขวัญ ของแจก ขนม ไอศกรีมให้เด็กๆ ในวันที่ ๑๔ มกราคม ๒๕๖๐ ณ ลาน อเนกประสงค์ชุมชนบ้านลำปางกลาง ตะวันตก ใช้งบประมาณในการเบิกจ่าย จำนวน ๓๐๑,๒๖๐ บาท	
๕	โครงการจัดกิจกรรมวันเยาวชนแห่งชาติ	นำเด็กและเยาวชนไปเรียนรู้ตาม กระบวนการเรียนรู้ตามอัธยาศัย เพื่อเปิดโลกทัศน์ให้กว้างไกล พัฒนาศักยภาพของเยาวชนและ	๑๒๐,๐๐๐	แหล่งเรียนรู้ ทางด้าน ศิลปะ- วัฒนธรรม	กอง การศึกษา	ยกเลิก เนื่องจากมีการใช้ พ.ร.บ.จัดซื้อจัด จ้างฯฉบับใหม่ทำให้ไม่สามารถ ดำเนินการได้เนื่องจากระยะเวลาการ	

ยุทธศาสตร์จังหวัดที่ ๔. เสริมสร้างและพัฒนาคุณภาพชีวิตของประชาชนและสังคมลำปางให้เป็นสังคมแห่งการเรียนรู้ มีความเข้มแข็ง มีภูมิคุ้มกันสามารถดำรงชีวิตตามหลักปรัชญาเศรษฐกิจพอเพียง  
 ประเด็นยุทธศาสตร์ของ อปท. ที่ ๓. ยุทธศาสตร์การพัฒนาสังคม/ชุมชน และการรักษาความสงบเรียบร้อย  
 ยุทธศาสตร์ที่ ๒. ยุทธศาสตร์การพัฒนาคู่มือสังคมแห่งการเรียนรู้ตลอดชีวิตอย่างยั่งยืน  
 แนวทางการพัฒนา ๒.๓ การพัฒนาเด็กและเยาวชน สู่อุทิศความมั่นคง แข็งแรงดี มีสุข และสร้างสรรค์

ลำดับ ที่	โครงการ/กิจกรรม	รายละเอียดของกิจกรรมที่เกิดขึ้น จากโครงการ	งบประมาณ (บาท)	สถานที่ ดำเนินการ	หน่วยงาน รับผิดชอบ หลัก	ผลการดำเนินงาน	ผลการประเมินตัวชี้วัด (KPI)
		เรียนรู้ตามความสนใจของตนเอง (ตามเทศบัญญัติงบประมาณ รายจ่าย ประจำปีงบประมาณพ.ศ. ๒๕๖๐ หน้า ๑๐๒/๑๒๒ ลำดับที่ ๖)		ภูมิปัญญา ท้องถิ่น สิ่งแวดล้อม หรือ วิวัฒนาการ ทาง วิทยาศาสตร์ และ เทคโนโลยี ในเขต ภาคเหนือ		ดำเนินการที่จำกัด	
๖	โครงการอบรมคุณธรรม จริยธรรมให้แก่เด็ก และเยาวชนในเขตเทศบาลเมืองเขลางค์นคร	- นำเด็กและเยาวชนไม่น้อยกว่า ๗๐ คน ร่วมอบรมคุณธรรม จริยธรรมอย่างน้อย ๒ วัน ๑ คืน เพื่อฝึกจิตเสริมสร้างคุณธรรม จริยธรรม และค่านิยมที่พึงาม (ตามเทศบัญญัติงบประมาณ รายจ่าย ประจำปีงบประมาณพ.ศ. ๒๕๖๐ หน้า ๕๔/๑๒๒ ลำดับที่ ๑๐)	๑๒๐,๐๐๐	วัดบรรพต สถิต ต.พระบาท	กอง การศึกษา	<b>ดำเนินการแล้วเสร็จ</b> โดยอบรมคุณธรรม จริยธรรมให้แก่ เด็กและเยาวชนในเขตเทศบาลเมือง เขลางค์นคร ระหว่างวันที่ ๑๗-๑๘ สิงหาคม ๒๕๖๐ ณ วัดบรรพตสถิต ต.พระบาท อำเภอเมือง จังหวัด ลำปาง โดยใช้งบประมาณในการเบิกจ่าย จำนวน ๖๓,๑๓๓ บาท	

ยุทธศาสตร์จังหวัดที่ ๔. เสริมสร้างและพัฒนาคุณภาพชีวิตของประชาชนและสังคมลำปางให้เป็นสังคมแห่งการเรียนรู้ มีความเข้มแข็ง มีภูมิคุ้มกันสามารถดำรงชีวิตตามหลักปรัชญาเศรษฐกิจพอเพียง  
 ประเด็นยุทธศาสตร์ของ อปท. ที่ ๓. ยุทธศาสตร์การพัฒนาสังคม/ชุมชน และการรักษาความสงบเรียบร้อย  
 ยุทธศาสตร์ที่ ๒. ยุทธศาสตร์การพัฒนาคู่สังคมแห่งการเรียนรู้ตลอดชีวิตอย่างยั่งยืน  
 แนวทางการพัฒนา ๒.๓ การพัฒนาเด็กและเยาวชน สู่อุทิศความมั่นคง แข็งแรงดี มีสุข และสร้างสรรค์

ลำดับ ที่	โครงการ/กิจกรรม	รายละเอียดของกิจกรรมที่เกิดขึ้น จากโครงการ	งบประมาณ (บาท)	สถานที่ ดำเนินการ	หน่วยงาน รับผิดชอบ หลัก	ผลการดำเนินงาน	ผลการประเมินตัวชี้วัด (KPI)
๗	โครงการจัดกิจกรรมสภาเด็กและเยาวชน เทศบาลเมืองเขลางค์นคร	- จัดกิจกรรมอบรมและเพิ่ม ศักยภาพของสมาชิกสภาเด็กและ เยาวชน เพื่อส่งเสริมให้เกิดความ สามัคคีและเกิดเครือข่ายในการ ทำงานด้านเด็กและเยาวชนรวมทั้ง เปิดโลกทัศน์และเรียนรู้เกี่ยวกับ โครงการในพระราชดำริ, ระบบ นิเวศ, ศึกษาเรียนรู้ในองค์กรต่าง ๆ เกี่ยวกับการจัดกิจกรรมให้แก่ เด็กและเยาวชนที่มีความโดดเด่น รวมทั้งศึกษาเรียนรู้ในสภาเด็กและ เยาวชนที่มีการจัดกิจกรรม สามารถเป็นต้นแบบการดำเนินได้ (ตามเทศบัญญัติงบประมาณรายจ่าย ประจำปีงบประมาณพ.ศ. ๒๕๖๐ หน้า๑๐๒/๑๒๒ ลำดับที่ ๗)	๔๕๐,๐๐๐	จังหวัด ชลบุรี จังหวัด ระยอง	กอง การศึกษา	<b>ดำเนินการแล้วเสร็จ</b> โดยจัดกิจกรรมอบรมและเพิ่ม ศักยภาพของสมาชิกสภาเด็กและ เยาวชน เพื่อส่งเสริมให้เกิดความ สามัคคีและเกิดเครือข่ายในการ ทำงานด้านเด็กและเยาวชนรวมทั้ง เปิดโลกทัศน์และเรียนรู้เกี่ยวกับ โครงการในพระราชดำริ, ระบบนิเวศ , ศึกษาเรียนรู้ในองค์กรต่าง ๆ เกี่ยวกับการจัดกิจกรรมให้แก่เด็ก และเยาวชนที่มีความโดดเด่นรวมทั้ง ศึกษาเรียนรู้ในสภาเด็กและเยาวชนที่ มีการจัดกิจกรรมสามารถเป็น ต้นแบบการดำเนินได้ ในวันที่ ๓ - ๖ พฤษภาคม ๒๕๖๐ ณ จังหวัด ชลบุรีและจังหวัดระยอง โดยใช้งบประมาณในการเบิกจ่าย จำนวน ๓๘๐,๓๙๖ บาท	
๘	โครงการจัดการแข่งขันฟุตบอล	จัดการแข่งขันกีฬาฟุตบอล จำนวน ๒ รุ่น ๆ ละ ๑๖ ทีม รวม ๓๒ ทีม	๑๖๐,๐๐๐	สนาม ฟุตบอล	กอง การศึกษา	<b>ดำเนินการแล้วเสร็จ</b> โดย จัดการแข่งขันฟุตบอล เทศบาล	

ยุทธศาสตร์จังหวัดที่ ๔. เสริมสร้างและพัฒนาคุณภาพชีวิตของประชาชนและสังคมลำปางให้เป็นสังคมแห่งการเรียนรู้ มีความเข้มแข็ง มีภูมิคุ้มกันสามารถดำรงชีวิตตามหลักปรัชญาเศรษฐกิจพอเพียง  
 ประเด็นยุทธศาสตร์ของ อปท. ที่ ๓. ยุทธศาสตร์การพัฒนาสังคม/ชุมชน และการรักษาความสงบเรียบร้อย  
 ยุทธศาสตร์ที่ ๒. ยุทธศาสตร์การพัฒนาคู่สังคมแห่งการเรียนรู้ตลอดชีวิตอย่างยั่งยืน  
 แนวทางการพัฒนา ๒.๓ การพัฒนาเด็กและเยาวชน ผู้มีความมั่นคง แข็งแรงดี มีสุข และสร้างสรรค์

ลำดับ ที่	โครงการ/กิจกรรม	รายละเอียดของกิจกรรมที่เกิดขึ้น จากโครงการ	งบประมาณ (บาท)	สถานที่ ดำเนินการ	หน่วยงาน รับผิดชอบ หลัก	ผลการดำเนินงาน	ผลการประเมินตัวชี้วัด (KPI)
		(ตามเทศบัญญัติงบประมาณ รายจ่าย ประจำปีงบประมาณ พ.ศ. ๒๕๖๐ หน้า ๑๐๑/๑๒๒ ลำดับที่ ๒)		เทศบาล เมือง เขลางค์นคร ชุมชนบ้าน ร้อง		เมืองเขลางค์นคร ณ สนามฟุตบอล ชุมชนบ้านร้อง ในระหว่างวันที่ ๒- ๒๕ ธันวาคม ๒๕๕๙ กำหนดให้มี การแข่งขันทั้งสิ้น ๓ รุ่น ประกอบด้วย ๑. รุ่นเยาวชนอายุ ๘ ปี ๒. รุ่นเยาวชน อายุ ๑๒ ปีขึ้นไป ๓. รุ่นประชาชนอายุ ๑๗ ปีขึ้นไป ๔. รุ่นประชาชนทั่วไป F.A.CUP (น็อคเอาท์) โดยใช้งบประมาณในการเบิกจ่าย จำนวน ๑๔๕,๐๐๐ บาท	
๙	โครงการจัดการแข่งขันวิ่งมินิมาราธอน	จัดการแข่งขันกีฬาวิ่งมินิมาราธอน โดยมีผู้เข้าร่วมแข่งขัน จำนวน ๓๐๐ คน (ตามเทศบัญญัติงบประมาณ รายจ่าย ประจำปีงบประมาณ พ.ศ. ๒๕๖๐ หน้า ๑๐๑/๑๒๒ ลำดับที่ ๑)	๑๘๐,๐๐๐	มหาวิทยาลัย ราชภัฏลำปาง	กอง การศึกษา	<b>ดำเนินการแล้วเสร็จ</b> โดยจัดการแข่งขันวิ่งมินิมาราธอน ณ บริเวณสะพานหนองหัวงอก ใน วันที่ ๑๒ กุมภาพันธ์ ๒๕๖๐ ใช้งบประมาณในการเบิกจ่าย จำนวน ๑๗๕,๙๐๐ บาท	
๑๐	โครงการจัดการแข่งขันฟุตบอล ๗ คน เทศบาลเมืองเขลางค์นคร	จัดการแข่งขันกีฬาฟุตบอล ๗ คน จำนวน ๒๔ ทีม	๑๖๐,๐๐๐	สนามฟุตบอล เทศบาลเมือง	กองสวัสดิการ สังคม	<b>ดำเนินการแล้วเสร็จ</b> โดยจัดจัดการแข่งขันฟุตบอล ๗ คน	



ยุทธศาสตร์จังหวัดที่ ๔. เสริมสร้างและพัฒนาคุณภาพชีวิตของประชาชนและสังคมลำปางให้เป็นสังคมแห่งการเรียนรู้ มีความเข้มแข็ง มีภูมิคุ้มกันสามารถดำรงชีวิตตามหลักปรัชญาเศรษฐกิจพอเพียง  
 ประเด็นยุทธศาสตร์ของ อปท. ที่ ๓. ยุทธศาสตร์การพัฒนาสังคม/ชุมชน และการรักษาความสงบเรียบร้อย  
 ยุทธศาสตร์ที่ ๒. ยุทธศาสตร์การพัฒนาคู่สังคมแห่งการเรียนรู้ตลอดชีวิตอย่างยั่งยืน  
 แนวทางการพัฒนา ๒.๓ การพัฒนาเด็กและเยาวชน ผู้มีความมั่นคง แข็งแรงดี มีสุข และสร้างสรรค์

ลำดับ ที่	โครงการ/กิจกรรม	รายละเอียดของกิจกรรมที่เกิดขึ้น จากโครงการ	งบประมาณ (บาท)	สถานที่ ดำเนินการ	หน่วยงาน รับผิดชอบ หลัก	ผลการดำเนินงาน	ผลการประเมินตัวชี้วัด (KPI)
		(ตามเทศบัญญัติงบประมาณ รายจ่าย ประจำปีงบประมาณ พ.ศ. ๒๕๖๐ หน้า ๑๐๑/๑๒๒ ลำดับที่ ๓)		เขลางค์นคร		เทศบาลเมืองเขลางค์นคร เพื่อ ส่งเสริมความสามัคคีและ ความสัมพันธ์อันดีระหว่างชุมชนและ ทีมที่เข้าร่วมกิจกรรม และการใช้ เวลาว่างให้เกิดประโยชน์ห่างไกลจาก ยาเสพติดหรืออบายมุขซึ่งสอดคล้อง กับนโยบายภาครัฐบาลในการ ส่งเสริมกีฬาและการออกกำลังกาย เพื่อสุขภาพในชุมชนโดยกีฬาเป็นสื่อ โดยจัดการแข่งขันตั้งแต่วันที่ ๑๕ มกราคม ถึง ๘ กุมภาพันธ์ ๒๕๖๐ ณ สนามกีฬาเทศบาลเมืองเขลางค์ นคร (โรงเรียนแพะดอนตันเดิม) ตำบลชมพู อำเภอเมืองลำปาง จังหวัดลำปาง โดยใช้งบประมาณในการเบิกจ่าย จำนวน ๕๙,๐๐๐ บาท	
๑๑	โครงการจัดส่งนักกีฬาเข้าร่วมแข่งขันรายการ อื่น ๆ ในนามตัวแทนของเทศบาลเมือง เขลางค์นคร	จัดส่งนักกีฬาเข้าร่วมแข่งขัน รายการอื่น ๆ ในนามตัวแทนของ เทศบาลเมืองเขลางค์นคร	๑๐๐,๐๐๐	พื้นที่จังหวัด ลำปาง	กอง การศึกษา	<b>ยกเลิก</b> ไม่มีการส่งตัวแทนนักกีฬาเข้าร่วม การแข่งขันในนามของเทศบาลเมือง	

ยุทธศาสตร์จังหวัดที่ ๔. เสริมสร้างและพัฒนาคุณภาพชีวิตของประชาชนและสังคมลำปางให้เป็นสังคมแห่งการเรียนรู้ มีความเข้มแข็ง มีภูมิคุ้มกันสามารถดำรงชีวิตตามหลักปรัชญาเศรษฐกิจพอเพียง  
 ประเด็นยุทธศาสตร์ของ อปท. ที่ ๓. ยุทธศาสตร์การพัฒนาสังคม/ชุมชน และการรักษาความสงบเรียบร้อย  
 ยุทธศาสตร์ที่ ๒. ยุทธศาสตร์การพัฒนาคนสู่สังคมแห่งการเรียนรู้ตลอดชีวิตอย่างยั่งยืน  
 แนวทางการพัฒนา ๒.๓ การพัฒนาเด็กและเยาวชน สู้ความมั่นคง แข็งแรงดี มีสุข และสร้างสรรค์

ลำดับ ที่	โครงการ/กิจกรรม	รายละเอียดของกิจกรรมที่เกิดขึ้น จากโครงการ	งบประมาณ (บาท)	สถานที่ ดำเนินการ	หน่วยงาน รับผิดชอบ หลัก	ผลการดำเนินงาน	ผลการประเมินตัวชี้วัด (KPI)
		(ตามเทศบัญญัติงบประมาณ รายจ่าย ประจำปีงบประมาณ พ.ศ. ๒๕๖๐ หน้า ๑๐๒/๑๒๒ ลำดับที่ ๘)				เขลางค์นคร	

ยุทธศาสตร์จังหวัดที่ ๔. เสริมสร้างและพัฒนาคุณภาพชีวิตของประชาชนและสังคมลำปางให้เป็น สังคมแห่งการเรียนรู้มีความเข้มแข็งมีภูมิคุ้มกันสามารถดำรงชีวิตตามหลักปรัชญาของเศรษฐกิจพอเพียง  
 ประเด็นยุทธศาสตร์ของ อปท. ที่ ๓. ยุทธศาสตร์การพัฒนาสังคม/ชุมชน และการรักษาความสงบเรียบร้อย  
 ยุทธศาสตร์ที่ ๒. ยุทธศาสตร์การพัฒนาคนสู่สังคมแห่งการเรียนรู้ตลอดชีวิตอย่างยั่งยืน  
 แนวทางการพัฒนา ๒.๔ พัฒนาผู้สูงอายุให้มีความมั่นคงทางเศรษฐกิจและสังคม มีคุณภาพมีคุณค่า สามารถปรับตัวเท่าทันกับการเปลี่ยนแปลง

ลำดับ ที่	โครงการ/กิจกรรม	รายละเอียดของกิจกรรมที่เกิดขึ้น จากโครงการ	งบประมาณ (บาท)	สถานที่ ดำเนินการ	หน่วยงาน รับผิดชอบ หลัก	ผลการดำเนินงาน	ผลการประเมินตัวชี้วัด (KPI)
๑	โครงการศูนย์ผู้สูงวัยเทศบาลเมืองเขลางค์นคร	ดำเนินการ ดังนี้ ๑. กิจกรรมอบรมให้ความรู้แก่ผู้สูงอายุ ๒. กิจกรรมส่งเสริมภูมิปัญญาท้องถิ่น (ดนตรีล้านนา) (ตามเทศบัญญัติงบประมาณรายจ่ายประจำปีงบประมาณพ.ศ. ๒๕๖๐)	๖๘๐,๐๐๐	ศูนย์ ผส. ตำบลชมพู	กองสวัสดิการสังคม	ดำเนินการแล้วเสร็จ - ๑๔ ธ.ค. ๕๙ จัดกิจกรรมประชุมตามโครงการศูนย์ผู้สูงวัยเทศบาลเมืองเขลางค์นคร - ๖ มี.ค. ๖๐ จัดกิจกรรมประชุมตามโครงการศูนย์ผู้สูงวัยเทศบาลเมืองเขลางค์นคร	

ยุทธศาสตร์จังหวัดที่ ๔. เสริมสร้างและพัฒนาคุณภาพชีวิตของประชาชนและสังคมลำปางให้เป็น สังคมแห่งการเรียนรู้มีความเข้มแข็งมีภูมิคุ้มกันสามารถดำรงชีวิตตามหลักปรัชญาของเศรษฐกิจพอเพียง  
 ประเด็นยุทธศาสตร์ของ อปท. ที่ ๓. ยุทธศาสตร์การพัฒนาสังคม/ชุมชน และการรักษาความสงบเรียบร้อย  
 ยุทธศาสตร์ที่ ๒. ยุทธศาสตร์การพัฒนาคนสู่สังคมแห่งการเรียนรู้ตลอดชีวิตอย่างยั่งยืน  
 แนวทางการพัฒนา ๒.๔ พัฒนาผู้สูงอายุให้มีความมั่นคงทางเศรษฐกิจและสังคม มีคุณภาพมีคุณค่า สามารถปรับตัวเท่าทันกับการเปลี่ยนแปลง

ลำดับ ที่	โครงการ/กิจกรรม	รายละเอียดของกิจกรรมที่เกิดขึ้น จากโครงการ	งบประมาณ (บาท)	สถานที่ ดำเนินการ	หน่วยงาน รับผิดชอบ หลัก	ผลการดำเนินงาน	ผลการประเมินตัวชี้วัด (KPI)
		หน้า ๘๐/๑๒๒ ลำดับที่ ๕)				- ๑๑ ม.ค. - ๙ ส.ค. ๖๐ จัดกิจกรรมตามโครงการศูนย์ผู้สูงอายุฯ - ๓๑ ส.ค. ๖๐ จัดกิจกรรมอบรมให้ความรู้ตามโครงการศูนย์ผู้สูงอายุฯ - ๑ ก.พ. - ๙ ส.ค. ๖๐ จัดกิจกรรมส่งเสริมภูมิปัญญาท้องถิ่น - ๒๓ ส.ค. ๖๐ กิจกรรมให้ความรู้ผู้สูงอายุและมอบเกียรติบัตร ใช้งบประมาณในการเบิกจ่ายจำนวน ๕๖๗,๒๗๙ บาท	
๒	โครงการประชุมคณะกรรมการกลุ่มผู้สูงอายุเทศบาลเมืองเขลางค์นคร	ดำเนินการประชุมคณะกรรมการกลุ่มผู้สูงอายุ - ระดับเทศบาล ๒ ครั้ง - ระดับตำบล ๒ ครั้ง (ตามเทศบัญญัติงบประมาณรายจ่าย ประจำปีงบประมาณพ.ศ. ๒๕๖๐ หน้า ๘๐/๑๒๒ ลำดับที่ ๒)	๔๕,๐๐๐	ห้องประชุมเทศบาล	กองสวัสดิการสังคม	<b>ดำเนินการแล้วเสร็จ</b> - ๒๔ พ.ย. ๕๙ จัดประชุมคณะกรรมการกลุ่มผู้สูงอายุระดับเทศบาล - ๓๐ พ.ย. ๕๙ จัดประชุมคณะกรรมการผู้สูงอายุระดับตำบล - ๑๔ ก.ค. ๖๐ จัดประชุมคณะกรรมการกลุ่มผู้สูงอายุระดับเทศบาล - ๒๗ ก.ค. ๖๐ จัดประชุม	

ยุทธศาสตร์จังหวัดที่ ๔. เสริมสร้างและพัฒนาคุณภาพชีวิตของประชาชนและสังคมลำปางให้เป็น สังคมแห่งการเรียนรู้มีความเข้มแข็งมีภูมิคุ้มกันสามารถดำรงชีวิตตามหลักปรัชญาของเศรษฐกิจพอเพียง  
 ประเด็นยุทธศาสตร์ของ อปท. ที่ ๓. ยุทธศาสตร์การพัฒนาสังคม/ชุมชน และการรักษาความสงบเรียบร้อย  
 ยุทธศาสตร์ที่ ๒. ยุทธศาสตร์การพัฒนาคนสู่สังคมแห่งการเรียนรู้ตลอดชีวิตอย่างยั่งยืน  
 แนวทางการพัฒนา ๒.๔ พัฒนาผู้สูงอายุให้มีความมั่นคงทางเศรษฐกิจและสังคม มีคุณภาพมีคุณค่า สามารถปรับตัวเท่าทันกับการเปลี่ยนแปลง

ลำดับ ที่	โครงการ/กิจกรรม	รายละเอียดของกิจกรรมที่เกิดขึ้น จากโครงการ	งบประมาณ (บาท)	สถานที่ ดำเนินการ	หน่วยงาน รับผิดชอบ หลัก	ผลการดำเนินงาน	ผลการประเมินตัวชี้วัด (KPI)
						คณะกรรมการผู้สูงวัยระดับตำบล ใช้งบประมาณในการเบิกจ่าย จำนวน ๔๐,๙๓๔ บาท	
๓	โครงการพัฒนาจิตคิดเชิงบวก	จัดกิจกรรมการเข้าค่ายอบรม จริยธรรม เรื่อง “การพัฒนาจิต คิดเชิงบวก” (ตามเทศบัญญัติงบประมาณ รายจ่าย ประจำปีงบประมาณพ.ศ. ๒๕๖๐ หน้า ๘๐/๑๒๒ ลำดับที่ ๓)	๔๙๐,๐๐๐ (-๗๕,๐๐๐) ๔๑๕,๐๐๐	จังหวัดในเขต ภาคเหนือ	กองสวัสดิการ สังคม	<b>ดำเนินการแล้วเสร็จ</b> - โดยได้เดินทางไปศึกษาดูงาน ณ จังหวัดเชียงราย ระหว่างวันที่ ๑๖ - ๑๗ มี.ค. ๖๐ ใช้งบประมาณในการเบิกจ่าย จำนวน ๓๘๒,๔๐๕ บาท ✔ <b>โอนลดงบประมาณ</b> ครั้งที่ ๒๑/ ๖๐ ลงวันที่ ๒๐ มิ.ย. ๖๐ จำนวน ๗๕,๐๐๐ บาท	
๔	โครงการก่อสร้างศูนย์ผู้สูงวัยเทศบาลเมือง เขลางค์นคร	ก่อสร้างศูนย์ผู้สูงวัยเทศบาลเมือง เขลางค์นคร ขนาดความกว้าง ประมาณ ๒๐ เมตร ความยาว ประมาณ ๒๐ เมตร หรือพื้นที่ไม่ น้อยกว่า ๔๐๐ ตารางเมตร และ งานอื่น ๆ ตามแบบแปลนเทศบาล เมืองเขลางค์นคร (ตามเทศบัญญัติงบประมาณ	๖,๐๐๐,๐๐๐	สถานที่ ก่อสร้าง สง.ใหม่	กองสวัสดิการ สังคม	<b>อยู่ระหว่างดำเนินงาน</b> โดยกันเงินจาก บ.บ้านแก้ว เอ็นจิ เนียร์ริง ตามฎีกาที่ ๐๖๐๕/๖๐ ลง วันที่ ๑๕ สิงหาคม ๒๕๖๐ จำนวน เงิน ๕,๙๙๐,๐๐๐ บาท	

ยุทธศาสตร์จังหวัดที่ ๔. เสริมสร้างและพัฒนาคุณภาพชีวิตของประชาชนและสังคมลำปางให้เป็น สังคมแห่งการเรียนรู้มีความเข้มแข็งมีภูมิคุ้มกันสามารถดำรงชีวิตตามหลักปรัชญาของเศรษฐกิจพอเพียง  
 ประเด็นยุทธศาสตร์ของ อปท. ที่ ๓. ยุทธศาสตร์การพัฒนาสังคม/ชุมชน และการรักษาความสงบเรียบร้อย  
 ยุทธศาสตร์ที่ ๒. ยุทธศาสตร์การพัฒนาคนสู่สังคมแห่งการเรียนรู้ตลอดชีวิตอย่างยั่งยืน  
 แนวทางการพัฒนา ๒.๔ พัฒนาผู้สูงอายุให้มีความมั่นคงทางเศรษฐกิจและสังคม มีคุณภาพมีคุณค่า สามารถปรับตัวเท่าทันกับการเปลี่ยนแปลง

ลำดับ ที่	โครงการ/กิจกรรม	รายละเอียดของกิจกรรมที่เกิดขึ้น จากโครงการ	งบประมาณ (บาท)	สถานที่ ดำเนินการ	หน่วยงาน รับผิดชอบ หลัก	ผลการดำเนินงาน	ผลการประเมินตัวชี้วัด (KPI)
		รายจ่าย ประจำปีงบประมาณพ.ศ. ๒๕๖๐ หน้า ๘๑/๑๒๒) หมวดที่ดินและสิ่งก่อสร้าง					

ยุทธศาสตร์จังหวัดที่ ๔. เสริมสร้างและพัฒนาคุณภาพชีวิตของประชาชนและสังคมลำปางให้เป็นสังคมแห่งการเรียนรู้ มีความเข้มแข็ง มีภูมิคุ้มกัน สามารถดำรงชีวิตตามหลักปรัชญาเศรษฐกิจพอเพียง  
 ประเด็นยุทธศาสตร์ของ อปท. ที่ ๓. ยุทธศาสตร์การพัฒนาสังคม/ชุมชน และการรักษาความสงบเรียบร้อย  
 ยุทธศาสตร์ที่ ๒. ยุทธศาสตร์การพัฒนาคนสู่สังคมแห่งการเรียนรู้ตลอดชีวิตอย่างยั่งยืน  
 แนวทางการพัฒนา ๒.๕ สร้างความตระหนักและเตรียมความพร้อมเข้าสู่การประชาคมอาเซียน

ลำดับ ที่	โครงการ/กิจกรรม	รายละเอียดของกิจกรรมที่เกิดขึ้น จากโครงการ	งบประมาณ (บาท)	สถานที่ ดำเนินการ	หน่วยงาน รับผิดชอบ หลัก	ผลการดำเนินงาน	ผลการประเมินตัวชี้วัด (KPI)
๑	โครงการศึกษาดูงานและเข้าร่วมงาน มหกรรมการจัดการศึกษาท้องถิ่น	นำคณะผู้บริหาร สมาชิกสภา เทศบาล คณะกรรมการบริหาร ศูนย์ฯ ครูผู้ดูแลเด็ก ผู้ดูแลเด็กเล็ก เจ้าหน้าที่กองการศึกษาและผู้ที่ เกี่ยวข้องเข้าร่วมดูงานและร่วม มหกรรมการจัดการศึกษาท้องถิ่น (ตามเทศบัญญัติงบประมาณรายจ่าย ประจำปีงบประมาณพ.ศ. ๒๕๖๐	๕๐๐,๐๐๐	ศูนย์ประชุม และแสดง สินค้าอิม แพ็คเมือง ทองธานี อำเภอปาก เกร็ด จังหวัด	กอง การศึกษา	ยกเลิก โครงการเนื่องจาก ไม่ได้รับหนังสือ แจ้งการจัดงานมหกรรมการจัด การศึกษาท้องถิ่น	

ยุทธศาสตร์จังหวัดที่ ๔. เสริมสร้างและพัฒนาคุณภาพชีวิตของประชาชนและสังคมลำปางให้เป็น สังคมแห่งการเรียนรู้มีความเข้มแข็งมีภูมิคุ้มกันสามารถดำรงชีวิตตามหลักปรัชญาของเศรษฐกิจพอเพียง  
 ประเด็นยุทธศาสตร์ของ อปท. ที่ ๓. ยุทธศาสตร์การพัฒนาสังคม/ชุมชน และการรักษาความสงบเรียบร้อย  
 ยุทธศาสตร์ที่ ๒. ยุทธศาสตร์การพัฒนาคนสู่สังคมแห่งการเรียนรู้ตลอดชีวิตอย่างยั่งยืน  
 แนวทางการพัฒนา ๒.๔ พัฒนาผู้สูงอายุให้มีความมั่นคงทางเศรษฐกิจและสังคม มีคุณภาพมีคุณค่า สามารถปรับตัวเท่าทันกับการเปลี่ยนแปลง

ลำดับ ที่	โครงการ/กิจกรรม	รายละเอียดของกิจกรรมที่เกิดขึ้น จากโครงการ	งบประมาณ (บาท)	สถานที่ ดำเนินการ	หน่วยงาน รับผิดชอบ หลัก	ผลการดำเนินงาน	ผลการประเมินตัวชี้วัด (KPI)
		หน้า ๕๔/๑๒๒ ลำดับที่ ๙)		นนทบุรี			

ยุทธศาสตร์จังหวัดที่ ๔. เสริมสร้างและพัฒนาคุณภาพชีวิตของประชาชนและสังคมลำปางให้เป็นสังคมแห่งการเรียนรู้ มีความเข้มแข็ง มีภูมิคุ้มกัน สามารถดำรงชีวิตตามหลักเศรษฐกิจพอเพียง  
 ประเด็นยุทธศาสตร์ของ อปท. ที่ ๓. ยุทธศาสตร์การพัฒนาสังคม/ชุมชน และการรักษาความสงบเรียบร้อย  
 ยุทธศาสตร์ที่ ๒. ยุทธศาสตร์การพัฒนาคนสู่สังคมแห่งการเรียนรู้ตลอดชีวิตอย่างยั่งยืน  
 แนวทางการพัฒนา ๒.๖ ส่งเสริมการเรียนรู้ให้ประชาชนทุกกลุ่มเข้าถึงแหล่งเรียนรู้ และองค์ความรู้ที่หลากหลาย

ลำดับ ที่	โครงการ/กิจกรรม	รายละเอียดของกิจกรรมที่เกิดขึ้น จากโครงการ	งบประมาณ (บาท)	สถานที่ ดำเนินการ	หน่วยงาน รับผิดชอบ หลัก	ผลการดำเนินงาน	ผลการประเมินตัวชี้วัด (KPI)
๑	โครงการจัดกิจกรรมการเรียนรู้และศูนย์ เยาวชนเทศบาลเมืองเขลางค์นคร	ผู้เข้ารับการอบรมหลักสูตรละ ๓๐ คน - อบรมดนตรีพื้นเมือง - อบรมนวดฝ่าเท้า - อบรมทักษะกีฬา (ตามเทศบัญญัติงบประมาณ รายจ่าย ประจำปีงบประมาณ พ.ศ. ๒๕๖๐ หน้า ๑๐๑/๑๒๒ ลำดับที่ ๔)	๑๕๐,๐๐๐	ร.ร.กาดเมฆ ชุมชนบ้าน ร้อง ชุมชน โทกหัวช้าง ดอย พระบาท	กอง การศึกษา	<b>ดำเนินการแล้วเสร็จ</b> - อบรมทักษะพื้นฐานของกีฬาฟุตบอล ณ สนามฟุตบอลบ้านร้อง ระหว่างวันที่ ๒๐ พฤศจิกายน ๒๕๕๙ - สร้างฝายแม่ว ณ ลำห้วยปูนก ชุมชนโทกหัวช้าง ตำบลพระบาท วันที่ ๕ กุมภาพันธ์ ๒๕๖๐ - อบรมนวดฝ่าเท้า ระหว่างวันที่ ๗ -	

ยุทธศาสตร์จังหวัดที่ ๔. เสริมสร้างและพัฒนาคุณภาพชีวิตของประชาชนและสังคมลำปางให้เป็นสังคมแห่งการเรียนรู้ มีความเข้มแข็ง มีภูมิคุ้มกัน สามารถดำรงชีวิตตามหลักเศรษฐกิจพอเพียง  
 ประเด็นยุทธศาสตร์ของ อปท. ที่ ๓. ยุทธศาสตร์การพัฒนาสังคม/ชุมชน และการรักษาความสงบเรียบร้อย  
 ยุทธศาสตร์ที่ ๒. ยุทธศาสตร์การพัฒนาคนสู่สังคมแห่งการเรียนรู้ตลอดชีวิตอย่างยั่งยืน  
 แนวทางการพัฒนา ๒.๖ ส่งเสริมการเรียนรู้ให้ประชาชนทุกกลุ่มเข้าถึงแหล่งเรียนรู้ และองค์ความรู้ที่หลากหลาย

ลำดับ ที่	โครงการ/กิจกรรม	รายละเอียดของกิจกรรมที่เกิดขึ้น จากโครงการ	งบประมาณ (บาท)	สถานที่ ดำเนินการ	หน่วยงาน รับผิดชอบ หลัก	ผลการดำเนินงาน	ผลการประเมินตัวชี้วัด (KPI)
						๒๖ มิถุนายน ๖๐ ณ โรงเรียนชุมชน บ้านพอนวิทยา - อบรมดนตรีพื้นเมือง ระหว่างวันที่ ๒๔ - ๒๕ มิถุนายน ๖๐ ณ โรงเรียน บ้านกาดเมฆ ใช้งบประมาณในการเบิกจ่าย จำนวน ๑๑๕,๕๒๖ บาท	

ยุทธศาสตร์จังหวัดที่ ๗. การบริหารกิจการบ้านเมืองที่ดีด้วยหลักธรรมาภิบาล

ประเด็นยุทธศาสตร์ของ อปท. ที่ ๕. ยุทธศาสตร์การบริหารและพัฒนาองค์กร

ยุทธศาสตร์ที่ ๓. ยุทธศาสตร์เสริมสร้างความเข้มแข็งการบริหารจัดการองค์กรและชุมชน เพื่อความมั่นคง และเป็นธรรมในสังคม

แนวทางการพัฒนา ๓.๑ ส่งเสริมประสิทธิภาพระบบการบริหารจัดการองค์กรให้มีความเข้มแข็ง มีคุณภาพ คุณธรรม จริยธรรมทางอาชีพ และมีความรับผิดชอบต่อภายใต้หลักธรรมาภิบาล

ลำดับ ที่	โครงการ/กิจกรรม	รายละเอียดของกิจกรรมที่ เกิดขึ้นจากโครงการ	งบประมาณ (บาท)	สถานที่ ดำเนินการ	หน่วยงาน รับผิดชอบหลัก	ผลการดำเนินงาน	ผลการประเมินตัวชี้วัด (KPI)
๑	โครงการจัดซื้อครุภัณฑ์ของกองคลัง	๑. เครื่องมัลติมีเดียโปรเจคเตอร์ ระดับ XGA ขนาด ๒,๕๐๐ ANSI Lumens จำนวน ๑ เครื่อง (ราคา มาตรฐานครุภัณฑ์) (ตามเทศบัญญัติงบประมาณ รายจ่าย ประจำปีงบประมาณ พ.ศ. ๒๕๖๐ หน้า ๔๒/๑๒๒)	๒๔,๐๐๐	เทศบาลเมือง เขลางค์นคร	กองคลัง	ดำเนินการจัดซื้อแล้ว ใช้งบประมาณในการเบิกจ่ายจำนวน ๒๔,๐๐๐.-บาท	
		๒. จอรับภาพ ขนาดเส้นทแยงมุม ขนาด ๑๐๐ นิ้ว (ราคาท้องถิ่น) (ตามเทศบัญญัติงบประมาณ รายจ่าย ประจำปีงบประมาณ พ.ศ. ๒๕๖๐ หน้า ๔๒/๑๒๒)	๕,๐๐๐	เทศบาลเมือง เขลางค์นคร	กองคลัง	ดำเนินการจัดซื้อแล้ว ใช้งบประมาณในการเบิกจ่ายจำนวน ๕,๐๐๐.-บาท	
		๓. เครื่องหาพิกัดด้วยสัญญาณ ดาวเทียมแบบพกพา จำนวน ๑ เครื่อง (ราคามาตรฐานครุภัณฑ์) (ตามเทศบัญญัติงบประมาณ รายจ่าย ประจำปีงบประมาณ พ.ศ. ๒๕๖๐ หน้า ๔๒/๑๒๒)	๒๕,๐๐๐	เทศบาลเมือง เขลางค์นคร	กองคลัง	ดำเนินการจัดซื้อแล้ว ใช้งบประมาณในการเบิกจ่ายจำนวน ๒๕,๕๐๐.-บาท	



ยุทธศาสตร์จังหวัดที่ ๗. การบริหารกิจการบ้านเมืองที่ดีด้วยหลักธรรมาภิบาล

ประเด็นยุทธศาสตร์ของ อปท. ที่ ๕. ยุทธศาสตร์การบริหารและพัฒนาองค์กร

ยุทธศาสตร์ที่ ๓. ยุทธศาสตร์เสริมสร้างความเข้มแข็งการบริหารจัดการองค์กรและชุมชน เพื่อความมั่นคง และเป็นธรรมในสังคม

แนวทางการพัฒนา ๓.๑ ส่งเสริมประสิทธิภาพระบบการบริหารจัดการองค์กรให้มีความเข้มแข็ง มีคุณภาพ คุณธรรม จริยธรรมทางอาชีพ และมีความรับผิดชอบต่อภายใต้หลักธรรมาภิบาล

ลำดับ ที่	โครงการ/กิจกรรม	รายละเอียดของกิจกรรมที่ เกิดขึ้นจากโครงการ	งบประมาณ (บาท)	สถานที่ ดำเนินการ	หน่วยงาน รับผิดชอบหลัก	ผลการดำเนินงาน	ผลการประเมินตัวชี้วัด (KPI)
		๔. เครื่องสำรองไฟฟ้า ขนาด ๑ KVA จำนวน ๑ เครื่อง (เกณฑ์ราคากลางและคุณลักษณะพื้นฐานครุภัณฑ์คอมพิวเตอร์ ประจำปี พ.ศ. ๒๕๕๙) (ตามเทศบัญญัติงบประมาณรายจ่าย ประจำปีงบประมาณ พ.ศ. ๒๕๖๐ หน้า ๔๓/๑๒๒)	๕,๘๐๐	เทศบาล เมืองเขาสงขำ นคร	กองคลัง	ดำเนินการจัดซื้อแล้ว ใช้งบประมาณในการเบิกจ่ายจำนวน ๕,๗๐๐.-บาท	
		๕. คอมพิวเตอร์สำหรับงานสำนักงาน (จอขนาดไม่น้อยกว่า ๑๘.๕ นิ้ว) จำนวน ๔ ชุด ๆ ละ ๑๖,๐๐๐ บาท (เกณฑ์ราคากลางและคุณลักษณะพื้นฐานครุภัณฑ์คอมพิวเตอร์ ประจำปี พ.ศ. ๒๕๕๙) (ตามเทศบัญญัติงบประมาณรายจ่าย ประจำปีงบประมาณ พ.ศ. ๒๕๖๐ หน้า ๔๒/๑๒๒)	๖๔,๐๐๐	เทศบาล เมืองเขาสงขำ นคร	กองคลัง	ดำเนินการจัดซื้อ ใช้งบประมาณในการเบิกจ่ายจำนวน ๖๒,๐๐๐.-บาท	

ยุทธศาสตร์จังหวัดที่ ๗. การบริหารกิจการบ้านเมืองที่ดีด้วยหลักธรรมาภิบาล

ประเด็นยุทธศาสตร์ของ อปท. ที่ ๕. ยุทธศาสตร์การบริหารและพัฒนาองค์กร

ยุทธศาสตร์ที่ ๓. ยุทธศาสตร์เสริมสร้างความเข้มแข็งการบริหารจัดการองค์กรและชุมชน เพื่อความมั่นคง และเป็นธรรมในสังคม

แนวทางการพัฒนา ๓.๑ ส่งเสริมประสิทธิภาพระบบการบริหารจัดการองค์กรให้มีความเข้มแข็ง มีคุณภาพ คุณธรรม จริยธรรมทางอาชีพ และมีความรับผิดชอบต่อภายใต้หลักธรรมาภิบาล

ลำดับ ที่	โครงการ/กิจกรรม	รายละเอียดของกิจกรรมที่ เกิดขึ้นจากโครงการ	งบประมาณ (บาท)	สถานที่ ดำเนินการ	หน่วยงาน รับผิดชอบหลัก	ผลการดำเนินงาน	ผลการประเมินตัวชี้วัด (KPI)
		๖.เครื่องสำรองไฟฟ้า ขนาด ๘๐๐ VA จำนวน ๔ เครื่อง ๆ ละ ๓,๒๐๐ บาท (เกณฑ์ราคากลาง และคุณลักษณะพื้นฐานครุภัณฑ์ คอมพิวเตอร์ ประจำปี พ.ศ. ๒๕๕๙) (ตามเทศบัญญัติงบประมาณ รายจ่าย ประจำปีงบประมาณ พ.ศ. ๒๕๖๐ หน้า ๔๓/๑๒๒)	๑๒,๘๐๐	เทศบาล เมืองเขลางค์ นคร	กองคลัง	ดำเนินการจัดซื้อแล้ว ใช้งบประมาณในการเบิกจ่ายจำนวน ๑๒,๘๐๐.-บาท	
		๗. เครื่องพิมพ์ชนิดเลเซอร์/ชนิด LED ขาวดำ แบบ Network แบบ ที่ ๑ (๓๓ หน้า/นาที) ราคาเครื่อง ละ ๑๖,๐๐๐ บาท จำนวน ๒ เครื่อง (เกณฑ์ราคากลางและคุณลักษณะพื้นฐานครุภัณฑ์ คอมพิวเตอร์) <b>☀️ขออนุมัติจากสภาเทศบาลเมืองเขลางค์นคร</b> ประชุมสมัย สามัญ ประจำปี พ.ศ.๒๕๖๐	๓๒,๐๐๐	เทศบาล เมืองเขลางค์ นคร	กองคลัง	ดำเนินการจัดซื้อแล้ว ใช้งบประมาณในการเบิกจ่ายจำนวน ๓๒,๐๐๐-บาท	

ยุทธศาสตร์จังหวัดที่ ๗. การบริหารกิจการบ้านเมืองที่ดีด้วยหลักธรรมาภิบาล

ประเด็นยุทธศาสตร์ของ อปท. ที่ ๕. ยุทธศาสตร์การบริหารและพัฒนาองค์กร

ยุทธศาสตร์ที่ ๓. ยุทธศาสตร์เสริมสร้างความเข้มแข็งการบริหารจัดการองค์กรและชุมชน เพื่อความมั่นคง และเป็นธรรมในสังคม

แนวทางการพัฒนา ๓.๑ ส่งเสริมประสิทธิภาพระบบการบริหารจัดการองค์กรให้มีความเข้มแข็ง มีคุณภาพ คุณธรรม จริยธรรมทางอาชีพ และมีความรับผิดชอบภายใต้หลักธรรมาภิบาล

ลำดับ ที่	โครงการ/กิจกรรม	รายละเอียดของกิจกรรมที่ เกิดขึ้นจากโครงการ	งบประมาณ (บาท)	สถานที่ ดำเนินการ	หน่วยงาน รับผิดชอบหลัก	ผลการดำเนินงาน	ผลการประเมินตัวชี้วัด (KPI)
		เมื่อวันที่ ๒๙ พฤษภาคม ๒๕๖๐					
๒	โครงการจัดซื้อครุภัณฑ์ กองสวัสดิการสังคม	๑. เครื่องคอมพิวเตอร์โน้ตบุ๊ก สำหรับงานสำนักงาน จำนวน ๑ เครื่อง ๆ ละ ๑๖,๐๐๐ บาท (เกณฑ์ราคากลางและคุณลักษณะ พื้นฐานครุภัณฑ์คอมพิวเตอร์ ประจำปี พ.ศ. ๒๕๕๙) (ตามเทศบัญญัติงบประมาณ รายจ่าย ประจำปีงบประมาณ พ.ศ. ๒๕๖๐ หน้า ๗๗/๑๒๒)	๑๖,๐๐๐	เทศบาล เมืองเขลางค์ นคร	กองสวัสดิการ สังคม	ดำเนินการจัดซื้อแล้ว ใช้งบประมาณในการเบิกจ่ายจำนวน ๑๖,๐๐๐.-บาท	
		๒. คอมพิวเตอร์สำหรับงาน สำนักงาน (จอขนาดไม่น้อยกว่า ๑๘.๕ นิ้ว) จำนวน ๒ ชุด ๆ ละ ๑๖,๐๐๐ บาท (เกณฑ์ราคากลาง และคุณลักษณะพื้นฐานครุภัณฑ์ คอมพิวเตอร์ ประจำปี พ.ศ. ๒๕๕๙) (ตามเทศบัญญัติงบประมาณ รายจ่าย ประจำปีงบประมาณ	๓๒,๐๐๐	เทศบาล เมืองเขลางค์ นคร	กองสวัสดิการ สังคม	ดำเนินการจัดซื้อแล้ว ใช้งบประมาณในการเบิกจ่ายจำนวน ๓๒,๐๐๐.-บาท	

ยุทธศาสตร์จังหวัดที่ ๗. การบริหารกิจการบ้านเมืองที่ดีด้วยหลักธรรมาภิบาล

ประเด็นยุทธศาสตร์ของ อปท. ที่ ๕. ยุทธศาสตร์การบริหารและพัฒนาองค์กร

ยุทธศาสตร์ที่ ๓. ยุทธศาสตร์เสริมสร้างความเข้มแข็งการบริหารจัดการองค์กรและชุมชน เพื่อความมั่นคง และเป็นธรรมในสังคม

แนวทางการพัฒนา ๓.๑ ส่งเสริมประสิทธิภาพระบบการบริหารจัดการองค์กรให้มีความเข้มแข็ง มีคุณภาพ คุณธรรม จริยธรรมทางอาชีพ และมีความรับผิดชอบภายใต้หลักธรรมาภิบาล

ลำดับ ที่	โครงการ/กิจกรรม	รายละเอียดของกิจกรรมที่ เกิดขึ้นจากโครงการ	งบประมาณ (บาท)	สถานที่ ดำเนินการ	หน่วยงาน รับผิดชอบหลัก	ผลการดำเนินงาน	ผลการประเมินตัวชี้วัด (KPI)
		พ.ศ. ๒๕๖๐ หน้า ๗๘/๑๒๒)					
		๓.เครื่องสำรองไฟฟ้า ขนาด ๘๐๐ VA จำนวน ๒ เครื่อง ๆ ละ ๓,๒๐๐ บาท (เกณฑ์ราคากลาง และคุณลักษณะพื้นฐานครุภัณฑ์ คอมพิวเตอร์ ประจำปี พ.ศ. ๒๕๕๙) (ตามเทศบัญญัติงบประมาณ รายจ่าย ประจำปีงบประมาณ พ.ศ. ๒๕๖๐ หน้า ๗๘/๑๒๒)	๖,๔๐๐	เทศบาล เมืองเขลางค์ นคร	กองสวัสดิการ สังคม	ดำเนินการจัดซื้อแล้ว ใช้งบประมาณในการเบิกจ่ายจำนวน ๖,๒๐๐.-บาท	
		๔.เครื่องพิมพ์ชนิดเลเซอร์/ชนิด LED ขาวดำ (๓๐ หน้า/นาที) จำนวน ๑เครื่อง (เกณฑ์ราคากลาง และคุณลักษณะพื้นฐานครุภัณฑ์ คอมพิวเตอร์ ประจำปี พ.ศ. ๒๕๕๙) (ตามเทศบัญญัติงบประมาณ รายจ่าย ประจำปีงบประมาณ พ.ศ. ๒๕๖๐ หน้า ๗๘ /๑๒๒)	๗,๙๐๐	เทศบาล เมืองเขลางค์ นคร	กองสวัสดิการ สังคม	ดำเนินการจัดซื้อแล้ว ใช้งบประมาณในการเบิกจ่ายจำนวน ๗,๘๐๐.-บาท	

ยุทธศาสตร์จังหวัดที่ ๗. การบริหารกิจการบ้านเมืองที่ดีด้วยหลักธรรมาภิบาล

ประเด็นยุทธศาสตร์ของ อปท. ที่ ๕. ยุทธศาสตร์การบริหารและพัฒนาองค์กร

ยุทธศาสตร์ที่ ๓. ยุทธศาสตร์เสริมสร้างความเข้มแข็งการบริหารจัดการองค์กรและชุมชน เพื่อความมั่นคง และเป็นธรรมในสังคม

แนวทางการพัฒนา ๓.๑ ส่งเสริมประสิทธิภาพระบบการบริหารจัดการองค์กรให้มีความเข้มแข็ง มีคุณภาพ คุณธรรม จริยธรรมทางอาชีพ และมีความรับผิดชอบภายใต้หลักธรรมาภิบาล

ลำดับ ที่	โครงการ/กิจกรรม	รายละเอียดของกิจกรรมที่ เกิดขึ้นจากโครงการ	งบประมาณ (บาท)	สถานที่ ดำเนินการ	หน่วยงาน รับผิดชอบหลัก	ผลการดำเนินงาน	ผลการประเมินตัวชี้วัด (KPI)
		๕. ปุ่มหอยโข่ง ขนาด ๑ HP X ๑ นิ้ว จำนวน ๑ เครื่อง ๆ ละ ๕,๓๐๐ บาท (ตามราคาท้องถิ่น) (ตามเทศบัญญัติงบประมาณ รายจ่าย ประจำปีงบประมาณ พ.ศ. ๒๕๖๐ หน้า ๗๖/๑๒๒)	๕,๓๐๐	เทศบาล เมืองเขลางค์ นคร	กองสวัสดิการ สังคม	ดำเนินการจัดซื้อแล้ว ใช้งบประมาณในการเบิกจ่าย จำนวน ๕,๓๐๐ บาท	
		๖. เครื่องเสียงสนามพร้อมอุปกรณ์ ๑ ชุด ๆ ละ ๑๖,๑๐๐บาท (ตาม ราคาท้องถิ่น) (ตามเทศบัญญัติงบประมาณ รายจ่าย ประจำปีงบประมาณ พ.ศ. ๒๕๖๐ หน้า ๗๖/๑๒๒)	๑๖,๑๐๐	เทศบาล เมืองเขลางค์ นคร	กองสวัสดิการ สังคม	ดำเนินการจัดซื้อแล้ว ใช้งบประมาณในการเบิกจ่าย จำนวน ๑๖,๑๐๐ บาท	

ยุทธศาสตร์จังหวัดที่ ๗. การบริหารกิจการบ้านเมืองที่ดีด้วยหลักธรรมาภิบาล

ประเด็นยุทธศาสตร์ของ อปท. ที่ ๕. ยุทธศาสตร์การบริหารและพัฒนาองค์กร

ยุทธศาสตร์ที่ ๓. ยุทธศาสตร์เสริมสร้างความเข้มแข็งการบริหารจัดการองค์กรและชุมชน เพื่อความมั่นคง และเป็นธรรมในสังคม

แนวทางการพัฒนา ๓.๑ ส่งเสริมประสิทธิภาพระบบการบริหารจัดการองค์กรให้มีความเข้มแข็ง มีคุณภาพ คุณธรรม จริยธรรมทางอาชีพ และมีความรับผิดชอบภายใต้หลักธรรมาภิบาล

ลำดับ ที่	โครงการ/กิจกรรม	รายละเอียดของกิจกรรมที่ เกิดขึ้นจากโครงการ	งบประมาณ (บาท)	สถานที่ ดำเนินการ	หน่วยงาน รับผิดชอบหลัก	ผลการดำเนินงาน	ผลการประเมินตัวชี้วัด (KPI)
		๗. พัฒนาระบบจัดซื้อจัดจ้างแบบสามขา ขนาด ๒๔ นิ้ว จำนวน ๗ ตัว ๆ ละ ๓,๙๐๐ บาท (เกณฑ์ราคากลาง และคุณลักษณะพื้นฐานครุภัณฑ์ สำนักงาน ปี ๒๕๕๙) (ตามเทศบัญญัติงบประมาณ รายจ่าย ประจำปีงบประมาณ พ.ศ. ๒๕๖๐ หน้า ๗๖/๑๒๒)	๒๗,๓๐๐	เทศบาล เมืองเขลางค์ นคร	กองสวัสดิการ สังคม	ดำเนินการจัดซื้อแล้ว ใช้งบประมาณในการเบิกจ่าย จำนวน ๒๗,๓๐๐ บาท	
		๘. ตู้อุณหภูมิห้องเย็น ๒ บาน จำนวน ๒ ตู้ ๆ ละ ๓,๙๕๐ บาท (เกณฑ์ ราคากลางและคุณลักษณะพื้นฐาน ครุภัณฑ์สำนักงาน ปี ๒๕๕๙) (ตามเทศบัญญัติงบประมาณ รายจ่าย ประจำปีงบประมาณ พ.ศ. ๒๕๖๐ หน้า ๗๖/๑๒๒)	๗,๙๕๐	เทศบาล เมืองเขลางค์ นคร	กองสวัสดิการ สังคม	ดำเนินการจัดซื้อแล้ว ใช้งบประมาณในการเบิกจ่าย จำนวน ๗,๙๕๐ บาท	
		๙. แท่นกรบพร้อมที่คุกเข้าจำนวน ๑ ชุด (ตามราคาท้องถิ่น) (เกณฑ์ ราคากลางและคุณลักษณะพื้นฐาน ครุภัณฑ์สำนักงาน ปี ๒๕๕๙)	๒,๘๐๐	เทศบาล เมืองเขลางค์ นคร	กองสวัสดิการ สังคม	ดำเนินการจัดซื้อแล้ว ใช้งบประมาณในการเบิกจ่าย จำนวน ๒,๘๐๐ บาท	

ยุทธศาสตร์จังหวัดที่ ๗. การบริหารกิจการบ้านเมืองที่ดีด้วยหลักธรรมาภิบาล

ประเด็นยุทธศาสตร์ของ อปท. ที่ ๕. ยุทธศาสตร์การบริหารและพัฒนาองค์กร

ยุทธศาสตร์ที่ ๓. ยุทธศาสตร์เสริมสร้างความเข้มแข็งการบริหารจัดการองค์กรและชุมชน เพื่อความมั่นคง และเป็นธรรมในสังคม

แนวทางการพัฒนา ๓.๑ ส่งเสริมประสิทธิภาพระบบการบริหารจัดการองค์กรให้มีความเข้มแข็ง มีคุณภาพ คุณธรรม จริยธรรมทางอาชีพ และมีความรับผิดชอบต่อภายใต้หลักธรรมาภิบาล

ลำดับ ที่	โครงการ/กิจกรรม	รายละเอียดของกิจกรรมที่ เกิดขึ้นจากโครงการ	งบประมาณ (บาท)	สถานที่ ดำเนินการ	หน่วยงาน รับผิดชอบหลัก	ผลการดำเนินงาน	ผลการประเมินตัวชี้วัด (KPI)
		(ตามเทศบัญญัติงบประมาณ รายจ่าย ประจำปีงบประมาณ พ.ศ. ๒๕๖๐ หน้า ๗๖/๑๒๒)					
๓	โครงการจัดซื้อครุภัณฑ์กองสาธารณสุขและ สิ่งแวดล้อม	๑.เครื่องคอมพิวเตอร์ สำหรับงาน สำนักงาน (จอขนาดไม่น้อยกว่า ๑๘.๕ นิ้ว) จำนวน ๒ เครื่องๆ ละ ๑๖,๐๐๐ บาท (เกณฑ์ราคา กลางและคุณลักษณะพื้นฐาน ครุภัณฑ์คอมพิวเตอร์ ประจำปี พ.ศ. ๒๕๕๙)(ตามเทศบัญญัติ งบประมาณรายจ่าย ประจำปี งบประมาณ พ.ศ. ๒๕๖๐ หน้า ๖๒/๑๒๒ )	๓๒,๐๐๐	เทศบาล เมืองเขลางค์ นคร	กอง สาธารณสุข และ สิ่งแวดล้อม	ดำเนินการจัดซื้อแล้ว ใช้งบประมาณในการเบิกจ่าย จำนวน ๓๑,๐๐๐.- บาท	
		๒.เครื่องพิมพ์ Multifunction แบบฉีดหมึก (Inkjet) จำนวน ๒ เครื่องๆ ละ ๗,๘๐๐ บาท (เกณฑ์ ราคากลางและคุณลักษณะพื้นฐาน ครุภัณฑ์คอมพิวเตอร์ ประจำปี พ.ศ. ๒๕๕๙)	๑๕,๘๐๐	เทศบาล เมืองเขลางค์ นคร	กอง สาธารณสุข และ สิ่งแวดล้อม	ดำเนินการจัดซื้อแล้ว ใช้งบประมาณในการเบิกจ่าย จำนวน ๑๕,๖๐๐.- บาท	

ยุทธศาสตร์จังหวัดที่ ๗. การบริหารกิจการบ้านเมืองที่ดีด้วยหลักธรรมาภิบาล

ประเด็นยุทธศาสตร์ของ อปท. ที่ ๕. ยุทธศาสตร์การบริหารและพัฒนาองค์กร

ยุทธศาสตร์ที่ ๓. ยุทธศาสตร์เสริมสร้างความเข้มแข็งการบริหารจัดการองค์กรและชุมชน เพื่อความมั่นคง และเป็นธรรมในสังคม

แนวทางการพัฒนา ๓.๑ ส่งเสริมประสิทธิภาพระบบการบริหารจัดการองค์กรให้มีความเข้มแข็ง มีคุณภาพ คุณธรรม จริยธรรมทางอาชีพ และมีความรับผิดชอบภายใต้หลักธรรมาภิบาล

ลำดับ ที่	โครงการ/กิจกรรม	รายละเอียดของกิจกรรมที่ เกิดขึ้นจากโครงการ	งบประมาณ (บาท)	สถานที่ ดำเนินการ	หน่วยงาน รับผิดชอบหลัก	ผลการดำเนินงาน	ผลการประเมินตัวชี้วัด (KPI)
		(ตามเทศบัญญัติงบประมาณ รายจ่าย ประจำปีงบประมาณ พ.ศ. ๒๕๖๐ หน้า ๖๓/๑๒๒ )					
		๓.เครื่องสำรองไฟฟ้า ขนาด ๘๐๐ VA จำนวน ๒ เครื่องๆ ละ ๓,๒๐๐ บาท เป็นเงิน ๓๒,๐๐๐ บาท (เกณฑ์ราคากลางและ คุณลักษณะพื้นฐานครุภัณฑ์ คอมพิวเตอร์ ประจำปี พ.ศ. ๒๕๕๙) (ตามเทศบัญญัติงบประมาณ รายจ่าย ประจำปีงบประมาณ พ.ศ. ๒๕๖๐ หน้า ๖๔/๑๒๒ )	๖,๔๐๐	เทศบาล เมืองเขลางค์ นคร	กอง สาธารณสุข และ สิ่งแวดล้อม	ดำเนินการจัดซื้อแล้ว ใช้งบประมาณในการเบิกจ่าย จำนวน ๖,๒๐๐.- บาท	
		๔. พัดลมตั้งพื้น ขนาด ๑๘ นิ้ว จำนวน ๔ ตัว ๆละ ๑,๔๐๐ บาท (ตามราคาท้องถิ่น) (ตามเทศบัญญัติงบประมาณ รายจ่าย ประจำปีงบประมาณ พ.ศ. ๒๕๖๐ หน้า ๖๒/๑๒๒ )	๕,๖๐๐	เทศบาล เมืองเขลางค์ นคร	กอง สาธารณสุข และ สิ่งแวดล้อม	ดำเนินการจัดซื้อแล้ว ใช้งบประมาณในการเบิกจ่าย จำนวน ๔,๓๙๒.- บาท	



ยุทธศาสตร์จังหวัดที่ ๗. การบริหารกิจการบ้านเมืองที่ดีด้วยหลักธรรมาภิบาล

ประเด็นยุทธศาสตร์ของ อปท. ที่ ๕. ยุทธศาสตร์การบริหารและพัฒนาองค์กร

ยุทธศาสตร์ที่ ๓. ยุทธศาสตร์เสริมสร้างความเข้มแข็งการบริหารจัดการองค์กรและชุมชน เพื่อความมั่นคง และเป็นธรรมในสังคม

แนวทางการพัฒนา ๓.๑ ส่งเสริมประสิทธิภาพระบบการบริหารจัดการองค์กรให้มีความเข้มแข็ง มีคุณภาพ คุณธรรม จริยธรรมทางอาชีพ และมีความรับผิดชอบต่อภายใต้หลักธรรมาภิบาล

ลำดับ ที่	โครงการ/กิจกรรม	รายละเอียดของกิจกรรมที่ เกิดขึ้นจากโครงการ	งบประมาณ (บาท)	สถานที่ ดำเนินการ	หน่วยงาน รับผิดชอบหลัก	ผลการดำเนินงาน	ผลการประเมินตัวชี้วัด (KPI)
		๕. พัดลมตั้งพื้น ขนาด ๑๖ นิ้ว จำนวน ๓ ตัว ๆ ละ ๑,๒๐๐ บาท (ตามราคาท้องถิ่น) (ตามเทศบัญญัติงบประมาณ รายจ่าย ประจำปีงบประมาณ พ.ศ. ๒๕๖๐ หน้า ๖๒/๑๒๒ )	๓,๖๐๐	เทศบาล เมืองเขลางค์ นคร	กอง สาธารณสุข และ สิ่งแวดล้อม	ดำเนินการจัดซื้อแล้ว ใช้งบประมาณในการเบิกจ่าย จำนวน ๒,๓๙๒.- บาท	
		๖.โต๊ะพับเอนกประสงค์ด้วย โฟมเก้าอี้ จำนวน ๑๐ ตัว ๆ ละ ๓,๐๐๐ บาท (ตามราคาท้องถิ่น) (ตามเทศบัญญัติงบประมาณ รายจ่าย ประจำปีงบประมาณ พ.ศ. ๒๕๖๐ หน้า ๖๒/๑๒๒ )	๓๐,๐๐๐	เทศบาล เมืองเขลางค์ นคร	กอง สาธารณสุข และ สิ่งแวดล้อม	ดำเนินการจัดซื้อแล้ว ใช้งบประมาณในการเบิกจ่าย จำนวน ๑๙,๙๐๐.- บาท	
๔	โครงการจัดซื้อครุภัณฑ์สำนักปลัดเทศบาล	<u>ฝ่ายอำนวยการ</u> ๑. เครื่องคอมพิวเตอร์สำหรับ สำนักงาน (จอขนาดไม่น้อยกว่า ๑๘.๕ นิ้ว) จำนวน ๒ เครื่อง ๆ ละ ๑๖,๐๐๐ บาท (เกณฑ์ราคา กลางและคุณลักษณะ พื้นฐาน ครุภัณฑ์คอมพิวเตอร์ ประจำปี	๓๒,๐๐๐	เทศบาล เมืองเขลางค์ นคร	สำนัก ปลัดเทศบาล	ดำเนินการจัดซื้อแล้ว ใช้งบประมาณในการเบิกจ่าย จำนวน ๑๙,๐๐๐.- บาท	

ยุทธศาสตร์จังหวัดที่ ๗. การบริหารกิจการบ้านเมืองที่ดีด้วยหลักธรรมาภิบาล

ประเด็นยุทธศาสตร์ของ อปท. ที่ ๕. ยุทธศาสตร์การบริหารและพัฒนาองค์กร

ยุทธศาสตร์ที่ ๓. ยุทธศาสตร์เสริมสร้างความเข้มแข็งการบริหารจัดการองค์กรและชุมชน เพื่อความมั่นคง และเป็นธรรมในสังคม

แนวทางการพัฒนา ๓.๑ ส่งเสริมประสิทธิภาพระบบการบริหารจัดการองค์กรให้มีความเข้มแข็ง มีคุณภาพ คุณธรรม จริยธรรมทางอาชีพ และมีความรับผิดชอบภายใต้หลักธรรมาภิบาล

ลำดับ ที่	โครงการ/กิจกรรม	รายละเอียดของกิจกรรมที่ เกิดขึ้นจากโครงการ	งบประมาณ (บาท)	สถานที่ ดำเนินการ	หน่วยงาน รับผิดชอบหลัก	ผลการดำเนินงาน	ผลการประเมินตัวชี้วัด (KPI)
		พ.ศ. ๒๕๕๙) (ตามเทศบัญญัติงบประมาณ รายจ่าย ประจำปีงบประมาณ พ.ศ. ๒๕๖๐ หน้า ๒๒ /๑๒๒ )					
		๒.เครื่องสำรองไฟขนาด ๘๐๐ VA จำนวน ๒ เครื่องๆ ละ ๓,๒๐๐ บาท (เกณฑ์ราคากลางและ คุณลักษณะพื้นฐานครุภัณฑ์ คอมพิวเตอร์ ประจำปี พ.ศ. ๒๕๕๙) (ตามเทศบัญญัติงบประมาณ รายจ่าย ประจำปีงบประมาณ พ.ศ. ๒๕๖๐ หน้า ๒๒ /๑๒๒ )	๖,๔๐๐	เทศบาล เมืองเขลางค์ นคร	สำนัก ปลัดเทศบาล	<b>ดำเนินการจัดซื้อแล้ว</b>  ใช้งบประมาณในการเบิกจ่าย จำนวน ๓,๐๐๐.-บาท	
		๓.โต๊ะพับเอนกประสงค์หน้าบูโฟ เมก้าสีขาวปิดขอบด้วย PVC ขา เหล็กชุบโครเมียมพับเก็บได้ ขนาด (ก) ๑๘๓ x (ล) ๗๖ x (ส) ๗๓ ซม.จำนวน ๒๐ตัว ๆ ละ ๒,๕๐๐ บาท (ตามราคาท้องถิ่น)	๕๐,๐๐๐	เทศบาล เมืองเขลางค์ นคร	สำนัก ปลัดเทศบาล	<b>ดำเนินการจัดซื้อแล้ว</b>  ใช้งบประมาณในการเบิกจ่าย จำนวน ๕๐,๐๐๐.-บาท	

ยุทธศาสตร์จังหวัดที่ ๗. การบริหารกิจการบ้านเมืองที่ดีด้วยหลักธรรมาภิบาล

ประเด็นยุทธศาสตร์ของ อปท. ที่ ๕. ยุทธศาสตร์การบริหารและพัฒนาองค์กร

ยุทธศาสตร์ที่ ๓. ยุทธศาสตร์เสริมสร้างความเข้มแข็งการบริหารจัดการองค์กรและชุมชน เพื่อความมั่นคง และเป็นธรรมในสังคม

แนวทางการพัฒนา ๓.๑ ส่งเสริมประสิทธิภาพระบบการบริหารจัดการองค์กรให้มีความเข้มแข็ง มีคุณภาพ คุณธรรม จริยธรรมทางอาชีพ และมีความรับผิดชอบภายใต้หลักธรรมาภิบาล

ลำดับ ที่	โครงการ/กิจกรรม	รายละเอียดของกิจกรรมที่ เกิดขึ้นจากโครงการ	งบประมาณ (บาท)	สถานที่ ดำเนินการ	หน่วยงาน รับผิดชอบหลัก	ผลการดำเนินงาน	ผลการประเมินตัวชี้วัด (KPI)
		(ตามเทศบัญญัติงบประมาณ รายจ่าย ประจำปีงบประมาณ พ.ศ. ๒๕๖๐ หน้า ๙/๑๒๒ )					
		๔.เก้าอี้เอนกประสงค์ โครงขา เหล็กชุบโครเมียม ที่นั่ง-พนักพิงบุ พองน้ำหนังเทียม จำนวน ๓๐ ตัวๆ ละ ๖๐๐ บาท (ตามราคา ท้องถิ่น) (ตามเทศบัญญัติงบประมาณ รายจ่าย ประจำปีงบประมาณ พ.ศ. ๒๕๖๐ หน้า ๙/๑๒๒ )	๑๘,๐๐๐	เทศบาล เมืองเขลางค์ นคร	สำนัก ปลัดเทศบาล	ดำเนินการจัดซื้อแล้ว  ใช้งบประมาณในการเบิกจ่าย จำนวน ๑๖,๕๐๐.-บาท	
		๕.โทรทัศน์ แอล อี ดี (LED TV) ระดับความละเอียดจอภาพ ๑๙๒๐ x ๑๐๘๐ พิกเซล ขนาด ๕๕ นิ้ว จำนวน ๑ เครื่อง (ราคา มาตรฐานครุภัณฑ์) (ตามเทศบัญญัติงบประมาณ รายจ่าย ประจำปีงบประมาณ พ.ศ. ๒๕๖๐ หน้า ๑๙/๑๒๒ )	๔๖,๐๐๐	เทศบาล เมืองเขลางค์ นคร	สำนัก ปลัดเทศบาล	ยังไม่ได้ดำเนินการ แต่ขออนุมัติกันเงินงบประมาณ รายจ่ายประจำปีงบประมาณ พ.ศ. ๒๕๖๐ กรณียังมีได้ก่อนนี้ผูกพันเมื่อ คราวประชุมสภาเทศบาล สมัย ประชุมสามัญ สมัยที่ ๓ ประจำปี ๒๕๖๐ เมื่อวันที่ ๑๑ สิงหาคม ๒๕๖๐	

ยุทธศาสตร์จังหวัดที่ ๗. การบริหารกิจการบ้านเมืองที่ดีด้วยหลักธรรมาภิบาล

ประเด็นยุทธศาสตร์ของ อปท. ที่ ๕. ยุทธศาสตร์การบริหารและพัฒนาองค์กร

ยุทธศาสตร์ที่ ๓. ยุทธศาสตร์เสริมสร้างความเข้มแข็งการบริหารจัดการองค์กรและชุมชน เพื่อความมั่นคง และเป็นธรรมในสังคม

แนวทางการพัฒนา ๓.๑ ส่งเสริมประสิทธิภาพระบบการบริหารจัดการองค์กรให้มีความเข้มแข็ง มีคุณภาพ คุณธรรม จริยธรรมทางอาชีพ และมีความรับผิดชอบภายใต้หลักธรรมาภิบาล

ลำดับ ที่	โครงการ/กิจกรรม	รายละเอียดของกิจกรรมที่ เกิดขึ้นจากโครงการ	งบประมาณ (บาท)	สถานที่ ดำเนินการ	หน่วยงาน รับผิดชอบหลัก	ผลการดำเนินงาน	ผลการประเมินตัวชี้วัด (KPI)
		<u>ฝ่ายทะเบียนราษฎร</u> ๕. แก้วแก้วแบบ ๓ ที่นั่ง ทำจาก พลาสติกโพรลีนไฟเบอร์ สีเขียว จำนวน ๔ แก้ว ๆ ละ ๒,๗๐๐ บาท (ตามราคาท้องถิ่น) (ตามเทศบัญญัติงบประมาณ รายจ่าย ประจำปีงบประมาณ พ.ศ. ๒๕๖๐ หน้า ๙/๑๒๒ )	๑๐,๘๐๐	เทศบาล เมืองเขลางค์ นคร	สำนัก ปลัดเทศบาล	ดำเนินการจัดซื้อแล้ว  ใช้งบประมาณในการเบิกจ่าย จำนวน ๑๐,๘๐๐.-บาท	
		<u>ฝ่ายการเจ้าหน้าที่</u> ๖. เครื่องปรับอากาศ แบบแยก ส่วน ชนิดตั้งพื้นหรือชนิดแขวน (มีระบบ ฟอกอากาศ) ขนาด ๒๔,๐๐๐ บีทียู จำนวน ๑ เครื่อง (ราคามาตรฐานครุภัณฑ์) ☀ <u>ขออนุมัติจากสภาเทศบาล</u> <u>เมืองเขลางค์นคร</u> ประชุมสมัย สามัญ ประจำปี พ.ศ.๒๕๖๐ เมื่อวันที่ ๒๙ พฤษภาคม ๒๕ ๖๐	๓๐,๐๐๐	เทศบาล เมืองเขลางค์ นคร	สำนัก ปลัดเทศบาล	ดำเนินการจัดซื้อแล้ว  ใช้งบประมาณในการเบิกจ่าย จำนวน ๒๙,๘๐๐.- บาท	

ยุทธศาสตร์จังหวัดที่ ๗. การบริหารกิจการบ้านเมืองที่ดีด้วยหลักธรรมาภิบาล

ประเด็นยุทธศาสตร์ของ อปท. ที่ ๕. ยุทธศาสตร์การบริหารและพัฒนาองค์กร

ยุทธศาสตร์ที่ ๓. ยุทธศาสตร์เสริมสร้างความเข้มแข็งการบริหารจัดการองค์กรและชุมชน เพื่อความมั่นคง และเป็นธรรมในสังคม

แนวทางการพัฒนา ๓.๑ ส่งเสริมประสิทธิภาพระบบการบริหารจัดการองค์กรให้มีความเข้มแข็ง มีคุณภาพ คุณธรรม จริยธรรมทางอาชีพ และมีความรับผิดชอบต่อภายใต้หลักธรรมาภิบาล

ลำดับ ที่	โครงการ/กิจกรรม	รายละเอียดของกิจกรรมที่ เกิดขึ้นจากโครงการ	งบประมาณ (บาท)	สถานที่ ดำเนินการ	หน่วยงาน รับผิดชอบหลัก	ผลการดำเนินงาน	ผลการประเมินตัวชี้วัด (KPI)
๕	โครงการจัดซื้อครุภัณฑ์ของกองวิชาการและ แผนงาน	๑.เครื่องคอมพิวเตอร์ สำหรับงาน สำนักงาน (จอขนาดไม่น้อยกว่า ๑๘.๕นิ้ว) จำนวน ๓ เครื่อง ๆ ละ ๑๖,๐๐๐ บาท (เกณฑ์ราคากลาง และคุณลักษณะพื้นฐานครุภัณฑ์ คอมพิวเตอร์ประจำปี พ.ศ. ๒๕๕๙) (ตามเทศบัญญัติงบประมาณ รายจ่าย ประจำปีงบประมาณ พ.ศ. ๒๕๖๐ หน้า ๓๖/๑๒๒)	๔๘,๐๐๐	เทศบาล เมืองเขลางค์ นคร	กองวิชาการ และแผนงาน	ดำเนินการจัดซื้อแล้ว ใช้งบประมาณในการเบิกจ่าย จำนวน ๔๖,๕๐๐.- บาท	
		๒.เครื่องพิมพ์แบบฉีดหมึก (Inkjet Printer) จำนวน ๑ เครื่อง (เกณฑ์ ราคากลางและคุณลักษณะพื้นฐาน ครุภัณฑ์คอมพิวเตอร์ประจำปี พ.ศ.๒๕๕๙) ตามเทศบัญญัติงบประมาณรายจ่าย ประจำปีงบประมาณ พ.ศ. ๒๕๖๐ หน้า ๓๗/๑๒๒)	๔,๓๐๐	เทศบาล เมืองเขลางค์ นคร	กองวิชาการ และแผนงาน	ดำเนินการจัดซื้อแล้ว ใช้งบประมาณในการเบิกจ่าย จำนวน ๔,๓๐๐.- บาท	

ยุทธศาสตร์จังหวัดที่ ๗. การบริหารกิจการบ้านเมืองที่ดีด้วยหลักธรรมาภิบาล

ประเด็นยุทธศาสตร์ของ อปท. ที่ ๕. ยุทธศาสตร์การบริหารและพัฒนาองค์กร

ยุทธศาสตร์ที่ ๓. ยุทธศาสตร์เสริมสร้างความเข้มแข็งการบริหารจัดการองค์กรและชุมชน เพื่อความมั่นคง และเป็นธรรมในสังคม

แนวทางการพัฒนา ๓.๑ ส่งเสริมประสิทธิภาพระบบการบริหารจัดการองค์กรให้มีความเข้มแข็ง มีคุณภาพ คุณธรรม จริยธรรมทางอาชีพ และมีความรับผิดชอบภายใต้หลักธรรมาภิบาล

ลำดับ ที่	โครงการ/กิจกรรม	รายละเอียดของกิจกรรมที่ เกิดขึ้นจากโครงการ	งบประมาณ (บาท)	สถานที่ ดำเนินการ	หน่วยงาน รับผิดชอบหลัก	ผลการดำเนินงาน	ผลการประเมินตัวชี้วัด (KPI)
		๓.เครื่องสำรองไฟฟ้า ขนาด ๘๐๐ VA จำนวน ๓ เครื่อง ๆ ละ ๓,๒๐๐ บาท (เกณฑ์ราคากลาง และคุณลักษณะพื้นฐานครุภัณฑ์ คอมพิวเตอร์ประจำปี พ.ศ. ๒๕๕๙) (ตามเทศบัญญัติงบประมาณ รายจ่าย ประจำปีงบประมาณ พ.ศ. ๒๕๖๐ หน้า ๓๖/๑๒๒)	๙,๖๐๐	เทศบาล เมืองเขลางค์ นคร	กองวิชาการ และแผนงาน	ดำเนินการจัดซื้อแล้ว ใช้งบประมาณในการเบิกจ่าย จำนวน ๙,๓๐๐.- บาท	
		๔.เครื่องสำรองไฟฟ้า ขนาด ๓ kVA จำนวน ๑ เครื่อง (เกณฑ์ ราคากลางและคุณลักษณะพื้นฐาน ครุภัณฑ์คอมพิวเตอร์ประจำปี พ.ศ.๒๕๕๙) (ตามเทศบัญญัติงบประมาณ รายจ่าย ประจำปีงบประมาณ พ.ศ. ๒๕๖๐ หน้า ๓๖/๑๒๒)	๓๕,๐๐๐	เทศบาล เมืองเขลางค์ นคร	กองวิชาการ และแผนงาน	ดำเนินการจัดซื้อแล้ว ใช้งบประมาณในการเบิกจ่าย จำนวน ๓๕,๐๐๐.- บาท	

ยุทธศาสตร์จังหวัดที่ ๗. การบริหารกิจการบ้านเมืองที่ดีด้วยหลักธรรมาภิบาล

ประเด็นยุทธศาสตร์ของ อปท. ที่ ๕. ยุทธศาสตร์การบริหารและพัฒนาองค์กร

ยุทธศาสตร์ที่ ๓. ยุทธศาสตร์เสริมสร้างความเข้มแข็งการบริหารจัดการองค์กรและชุมชน เพื่อความมั่นคง และเป็นธรรมในสังคม

แนวทางการพัฒนา ๓.๑ ส่งเสริมประสิทธิภาพระบบการบริหารจัดการองค์กรให้มีความเข้มแข็ง มีคุณภาพ คุณธรรม จริยธรรมทางอาชีพ และมีความรับผิดชอบต่อภายใต้หลักธรรมาภิบาล

ลำดับ ที่	โครงการ/กิจกรรม	รายละเอียดของกิจกรรมที่ เกิดขึ้นจากโครงการ	งบประมาณ (บาท)	สถานที่ ดำเนินการ	หน่วยงาน รับผิดชอบหลัก	ผลการดำเนินงาน	ผลการประเมินตัวชี้วัด (KPI)
		๕.เครื่องปรับอากาศ แบบแยกส่วน ชนิดติดผนัง (มีระบบฟอกอากาศ) ขนาด ๑๒,๐๐๐ บีทียู จำนวน ๑ เครื่อง (ราคามาตรฐานครุภัณฑ์) (ตามเทศบัญญัติงบประมาณ รายจ่าย ประจำปีงบประมาณ พ.ศ. ๒๕๖๐ หน้า ๓๔/๑๒๒)	๑๘,๐๐๐	เทศบาล เมืองเขลางค์ นคร	กองวิชาการ และแผนงาน	ดำเนินการจัดซื้อแล้ว ใช้งบประมาณในการเบิกจ่าย จำนวน ๑๖,๙๐๐ บาท	
		๖. เครื่องพิมพ์ชนิดเลเซอร์ หรือ ชนิด LED ขาวดำ ชนิด Network (๓๓ หน้า/นาที่) จำนวน ๑ เครื่อง  ☀️ <u>ขออนุมัติจากสภาเทศบาล</u> <u>เมืองเขลางค์นคร</u> ประชุมสมัย สามัญ ประจำปี พ.ศ.๒๕๖๐ เมื่อวันที่ ๒๙ พฤษภาคม ๒๕ ๖๐	๑๕,๐๐๐	เทศบาล เมืองเขลางค์ นคร	กองวิชาการ และแผนงาน	ดำเนินการจัดซื้อแล้ว ใช้งบประมาณในการเบิกจ่าย จำนวน ๑๖,๙๐๐ บาท	

ยุทธศาสตร์จังหวัดที่ ๗. การบริหารกิจการบ้านเมืองที่ดีด้วยหลักธรรมาภิบาล

ประเด็นยุทธศาสตร์ของ อปท. ที่ ๕. ยุทธศาสตร์การบริหารและพัฒนาองค์กร

ยุทธศาสตร์ที่ ๓. ยุทธศาสตร์เสริมสร้างความเข้มแข็งการบริหารจัดการองค์กรและชุมชน เพื่อความมั่นคง และเป็นธรรมในสังคม

แนวทางการพัฒนา ๓.๑ ส่งเสริมประสิทธิภาพระบบการบริหารจัดการองค์กรให้มีความเข้มแข็ง มีคุณภาพ คุณธรรม จริยธรรมทางอาชีพ และมีความรับผิดชอบต่อภายใต้หลักธรรมาภิบาล

ลำดับ ที่	โครงการ/กิจกรรม	รายละเอียดของกิจกรรมที่ เกิดขึ้นจากโครงการ	งบประมาณ (บาท)	สถานที่ ดำเนินการ	หน่วยงาน รับผิดชอบหลัก	ผลการดำเนินงาน	ผลการประเมินตัวชี้วัด (KPI)
๖	โครงการจัดซื้อครุภัณฑ์ของกองช่าง	<u>งานไฟฟ้าสาธารณะ</u> ๑. รถจักรยานยนต์ ขนาด ๑๒๕ ซีซี แบบเกียร์ธรรมดา จำนวน ๑ คัน (ตามราคาท้องถิ่น) (ตามเทศบัญญัติงบประมาณรายจ่าย ประจำปีงบประมาณ พ.ศ. ๒๕๖๐ หน้า ๘๕/๑๒๒ )	๕๑,๐๐๐  ขอแก้ไขในสภาฯ สมัยประชุมสามัญ สมัยแรก เมื่อวันที่ ๑๕ ก.พ. ๖๐	เทศบาล เมืองเขลางค์ นคร	กองช่าง	<b>ดำเนินการจัดซื้อแล้ว</b> ใช้งบประมาณในการเบิกจ่าย จำนวน ๔๙,๐๐๐ บาท	
		๒. เครื่องคอมพิวเตอร์ สำหรับงานสำนักงาน (จอขนาดไม่น้อยกว่า ๑๘.๕ นิ้ว) จำนวน ๑ เครื่อง (เกณฑ์ราคากลางและคุณลักษณะพื้นฐานครุภัณฑ์คอมพิวเตอร์ ประจำปี พ.ศ.๒๕๕๙) (ตามเทศบัญญัติงบประมาณรายจ่าย ประจำปีงบประมาณ พ.ศ. ๒๕๖๐ หน้า ๘๗/๑๒๒ )	๑๖,๐๐๐	เทศบาล เมืองเขลางค์ นคร	กองช่าง	<b>ดำเนินการจัดซื้อแล้ว</b> ใช้งบประมาณในการเบิกจ่าย จำนวน ๑๕,๕๐๐ บาท	
		๓. เครื่องพิมพ์ ชนิดเลเซอร์/ชนิด LED ขาวดำ (๓๐ นาที่/นาที่) จำนวน ๑ เครื่อง (เกณฑ์ราคา	๗,๙๐๐	เทศบาล เมืองเขลางค์ นคร	กองช่าง	<b>ดำเนินการจัดซื้อแล้ว</b> ใช้งบประมาณในการเบิกจ่าย จำนวน ๗,๘๐๐ บาท	



ยุทธศาสตร์จังหวัดที่ ๗. การบริหารกิจการบ้านเมืองที่ดีด้วยหลักธรรมาภิบาล

ประเด็นยุทธศาสตร์ของ อปท. ที่ ๕. ยุทธศาสตร์การบริหารและพัฒนาองค์กร

ยุทธศาสตร์ที่ ๓. ยุทธศาสตร์เสริมสร้างความเข้มแข็งการบริหารจัดการองค์กรและชุมชน เพื่อความมั่นคง และเป็นธรรมในสังคม

แนวทางการพัฒนา ๓.๑ ส่งเสริมประสิทธิภาพระบบการบริหารจัดการองค์กรให้มีความเข้มแข็ง มีคุณภาพ คุณธรรม จริยธรรมทางอาชีพ และมีความรับผิดชอบภายใต้หลักธรรมาภิบาล

ลำดับ ที่	โครงการ/กิจกรรม	รายละเอียดของกิจกรรมที่ เกิดขึ้นจากโครงการ	งบประมาณ (บาท)	สถานที่ ดำเนินการ	หน่วยงาน รับผิดชอบหลัก	ผลการดำเนินงาน	ผลการประเมินตัวชี้วัด (KPI)
		กลาง และคุณลักษณะพื้นฐาน ครุภัณฑ์คอมพิวเตอร์ประจำปี พ.ศ.๒๕๕๙ (ตามเทศบัญญัติงบประมาณ รายจ่าย ประจำปีงบประมาณ พ.ศ. ๒๕๖๐ หน้า ๘๗/๑๒๒ )					
		๔. เครื่องสำรองไฟฟ้า ขนาด ๘๐๐ VA จำนวน ๑ เครื่อง (เกณฑ์ราคากลางและคุณลักษณะ พื้นฐานครุภัณฑ์ คอมพิวเตอร์ ประจำปี พ.ศ.๒๕๕๙) (ตามเทศบัญญัติงบประมาณ รายจ่าย ประจำปีงบประมาณ พ.ศ. ๒๕๖๐ หน้า ๘๗/๑๒๒ )	๓,๒๐๐	เทศบาล เมืองเขลางค์ นคร	กองช่าง	ดำเนินการจัดซื้อแล้ว ใช้งบประมาณในการเบิกจ่าย จำนวน ๓,๑๐๐ บาท	
		งานศูนย์เครื่องจักรกล ๕. รถจักรยานยนต์ ขนาด ๑๒๕ ซี ซี แบบเกียร์ธรรมดา จำนวน ๑ คัน (ตามราคาท้องถิ่น) (ตามเทศบัญญัติงบประมาณ	๕๑,๐๐๐ ขอแก้ไขในสภาฯ สมัยประชุมสามัญ สมัยแรก เมื่อวันที่	เทศบาล เมืองเขลางค์ นคร	กองช่าง	ดำเนินการจัดซื้อแล้ว ใช้งบประมาณในการเบิกจ่าย จำนวน ๔๙,๐๐๐ บาท	

ยุทธศาสตร์จังหวัดที่ ๗. การบริหารกิจการบ้านเมืองที่ดีด้วยหลักธรรมาภิบาล

ประเด็นยุทธศาสตร์ของ อปท. ที่ ๕. ยุทธศาสตร์การบริหารและพัฒนาองค์กร

ยุทธศาสตร์ที่ ๓. ยุทธศาสตร์เสริมสร้างความเข้มแข็งการบริหารจัดการองค์กรและชุมชน เพื่อความมั่นคง และเป็นธรรมในสังคม

แนวทางการพัฒนา ๓.๑ ส่งเสริมประสิทธิภาพระบบการบริหารจัดการองค์กรให้มีความเข้มแข็ง มีคุณภาพ คุณธรรม จริยธรรมทางอาชีพ และมีความรับผิดชอบภายใต้หลักธรรมาภิบาล

ลำดับ ที่	โครงการ/กิจกรรม	รายละเอียดของกิจกรรมที่ เกิดขึ้นจากโครงการ	งบประมาณ (บาท)	สถานที่ ดำเนินการ	หน่วยงาน รับผิดชอบหลัก	ผลการดำเนินงาน	ผลการประเมินตัวชี้วัด (KPI)
		รายจ่าย ประจำปีงบประมาณ พ.ศ. ๒๕๖๐ หน้า ๘๕/๑๒๒ )	๑๕ ก.พ. ๖๐				
		๖. เครื่องตบดิน จำนวน ๑ เครื่อง (ตามราคามาตรฐานครุภัณฑ์) (ตามเทศบัญญัติงบประมาณ รายจ่าย ประจำปีงบประมาณ พ.ศ. ๒๕๖๐ หน้า ๘๕/๑๒๒	๒๑,๐๐๐	เทศบาล เมืองเขลางค์ นคร	กองช่าง	ดำเนินการจัดซื้อแล้ว ใช้งบประมาณในการเบิกจ่าย จำนวน ๑๗,๔๙๔ บาท	
		๗. รอก ขนาด ๒ ตัน จำนวน ๑ ชุด (ตามราคามาตรฐานครุภัณฑ์) (ตามเทศบัญญัติงบประมาณ รายจ่าย ประจำปีงบประมาณ พ.ศ. ๒๕๖๐ หน้า ๘๖/๑๒๒ )	๘,๕๐๐	เทศบาล เมืองเขลางค์ นคร	กองช่าง	ดำเนินการจัดซื้อแล้ว ใช้งบประมาณในการเบิกจ่าย จำนวน ๘,๕๐๐ บาท	
		๘. สแตนยกรถแบบ ๔ ขา ขนาด ๓ ตัน จำนวน ๔ ตัว ๆ ละ ๑,๕๐๐ บาท (ตามราคาท้องถิ่น) (ตามเทศบัญญัติงบประมาณ รายจ่าย ประจำปีงบประมาณ พ.ศ. ๒๕๖๐ หน้า ๘๖/๑๒๒ )	๖,๐๐๐	เทศบาล เมืองเขลางค์ นคร	กองช่าง	ดำเนินการจัดซื้อแล้ว ใช้งบประมาณในการเบิกจ่าย จำนวน ๖,๐๐๐ บาท	

ยุทธศาสตร์จังหวัดที่ ๗. การบริหารกิจการบ้านเมืองที่ดีด้วยหลักธรรมาภิบาล

ประเด็นยุทธศาสตร์ของ อปท. ที่ ๕. ยุทธศาสตร์การบริหารและพัฒนาองค์กร

ยุทธศาสตร์ที่ ๓. ยุทธศาสตร์เสริมสร้างความเข้มแข็งการบริหารจัดการองค์กรและชุมชน เพื่อความมั่นคง และเป็นธรรมในสังคม

แนวทางการพัฒนา ๓.๑ ส่งเสริมประสิทธิภาพระบบการบริหารจัดการองค์กรให้มีความเข้มแข็ง มีคุณภาพ คุณธรรม จริยธรรมทางอาชีพ และมีความรับผิดชอบต่อภายใต้หลักธรรมาภิบาล

ลำดับ ที่	โครงการ/กิจกรรม	รายละเอียดของกิจกรรมที่ เกิดขึ้นจากโครงการ	งบประมาณ (บาท)	สถานที่ ดำเนินการ	หน่วยงาน รับผิดชอบหลัก	ผลการดำเนินงาน	ผลการประเมินตัวชี้วัด (KPI)
		๙. สแตนยกรถแบบ ๔ ขา ขนาด ๖ ตัน จำนวน ๔ ตัว ๆ ละ ๒,๐๐๐ บาท (ตามราคาท้องถิ่น) (ตามเทศบัญญัติงบประมาณ รายจ่าย ประจำปีงบประมาณ พ.ศ. ๒๕๖๐ หน้า ๘๖/๑๒๒ )	๘,๐๐๐	เทศบาล เมืองเขลางค์ นคร	กองช่าง	ดำเนินการจัดซื้อแล้ว ใช้งบประมาณในการเบิกจ่าย จำนวน ๘,๐๐๐ บาท	
		๑๐. ชุดตัดแก๊ส พร้อมอุปกรณ์ ถึง ลม ถึงแก๊ส สายยาว ๑๕ เมตร จำนวน ๑ ชุด (ตามราคาท้องถิ่น) (ตามเทศบัญญัติงบประมาณ รายจ่าย ประจำปีงบประมาณ พ.ศ. ๒๕๖๐ หน้า ๘๖/๑๒๒ )	๑๕,๐๐๐	เทศบาล เมืองเขลางค์ นคร	กองช่าง	ดำเนินการจัดซื้อแล้ว ใช้งบประมาณในการเบิกจ่าย จำนวน ๑๕,๐๐๐ บาท	
		๑๑. รอกโยกโซ่แบบมือจับ ขนาด ไม่น้อยกว่า ๑.๕ ตัน จำนวน ๑ ชุด (ตามราคาท้องถิ่น) (ตามเทศบัญญัติงบประมาณ รายจ่าย ประจำปีงบประมาณ พ.ศ. ๒๕๖๐ หน้า ๘๖/๑๒๒ )	๑๐,๐๐๐	เทศบาล เมืองเขลางค์ นคร	กองช่าง	ดำเนินการจัดซื้อแล้ว ใช้งบประมาณในการเบิกจ่าย จำนวน ๑๐,๐๐๐ บาท	

ยุทธศาสตร์จังหวัดที่ ๗. การบริหารกิจการบ้านเมืองที่ดีด้วยหลักธรรมาภิบาล

ประเด็นยุทธศาสตร์ของ อปท. ที่ ๕. ยุทธศาสตร์การบริหารและพัฒนาองค์กร

ยุทธศาสตร์ที่ ๓. ยุทธศาสตร์เสริมสร้างความเข้มแข็งการบริหารจัดการองค์กรและชุมชน เพื่อความมั่นคง และเป็นธรรมในสังคม

แนวทางการพัฒนา ๓.๑ ส่งเสริมประสิทธิภาพระบบการบริหารจัดการองค์กรให้มีความเข้มแข็ง มีคุณภาพ คุณธรรม จริยธรรมทางอาชีพ และมีความรับผิดชอบต่อภายใต้หลักธรรมาภิบาล

ลำดับ ที่	โครงการ/กิจกรรม	รายละเอียดของกิจกรรมที่ เกิดขึ้นจากโครงการ	งบประมาณ (บาท)	สถานที่ ดำเนินการ	หน่วยงาน รับผิดชอบหลัก	ผลการดำเนินงาน	ผลการประเมินตัวชี้วัด (KPI)
		<u>งานสวนสาธารณะ</u> ๑๒. สายส่งน้ำดับเพลิง ขนาด เส้นผ่าศูนย์กลาง ๒.๕ นิ้ว ยาว ๒๐ เมตร พร้อมข้อต่อชนิดสวม เร็วแบบอลูมิเนียม จำนวน ๒ เส้น ๆ ละ ๙,๐๐๐ บาท (ตาม ราคาท้องถิ่น) (ตามเทศบัญญัติงบประมาณ รายจ่าย ประจำปีงบประมาณ พ.ศ. ๒๕๖๐ หน้า ๙๑/๑๒๒ )	๑๘,๐๐๐	เทศบาล เมืองเขลางค์ นคร	กองช่าง	<b>ดำเนินการจัดซื้อแล้ว</b> ใช้งบประมาณในการเบิกจ่าย จำนวน ๑๗,๐๐๐ บาท	
		<u>งานวิศวกรรม</u> ๑๓. ล้อวัตรระยะ จำนวน ๔ อัน ๆ ละ ๑๐,๐๐๐ บาท (ตามราคา ท้องถิ่น) (ตามเทศบัญญัติงบประมาณ รายจ่าย ประจำปีงบประมาณ พ.ศ. ๒๕๖๐ หน้า ๑๑๑/๑๒๒ )	๔๐,๐๐๐	เทศบาล เมืองเขลางค์ นคร	กองช่าง	<b>ดำเนินการจัดซื้อแล้ว</b> ใช้งบประมาณในการเบิกจ่าย จำนวน ๓๙,๖๐๐ บาท	

ยุทธศาสตร์จังหวัดที่ ๗. การบริหารกิจการบ้านเมืองที่ดีด้วยหลักธรรมาภิบาล

ประเด็นยุทธศาสตร์ของ อปท. ที่ ๕. ยุทธศาสตร์การบริหารและพัฒนาองค์กร

ยุทธศาสตร์ที่ ๓. ยุทธศาสตร์เสริมสร้างความเข้มแข็งการบริหารจัดการองค์กรและชุมชน เพื่อความมั่นคง และเป็นธรรมในสังคม

แนวทางการพัฒนา ๓.๑ ส่งเสริมประสิทธิภาพระบบการบริหารจัดการองค์กรให้มีความเข้มแข็ง มีคุณภาพ คุณธรรม จริยธรรมทางอาชีพ และมีความรับผิดชอบต่อภายใต้หลักธรรมาภิบาล

ลำดับ ที่	โครงการ/กิจกรรม	รายละเอียดของกิจกรรมที่ เกิดขึ้นจากโครงการ	งบประมาณ (บาท)	สถานที่ ดำเนินการ	หน่วยงาน รับผิดชอบหลัก	ผลการดำเนินงาน	ผลการประเมินตัวชี้วัด (KPI)
		๑๔. เครื่องคอมพิวเตอร์ สำหรับ งานสำนักงาน (จอขนาดไม่น้อย กว่า ๑๘.๕ นิ้ว) จำนวน ๑ เครื่อง (เกณฑ์ราคากลางและคุณลักษณะ พื้นฐานครุภัณฑ์คอมพิวเตอร์ ประจำปี พ.ศ.๒๕๕๙) (ตามเทศบัญญัติงบประมาณ รายจ่าย ประจำปีงบประมาณ พ.ศ. ๒๕๖๐ หน้า ๑๑๑/๑๒๒ )	๑๖,๐๐๐	เทศบาล เมืองเขลางค์ นคร	กองช่าง	ดำเนินการจัดซื้อแล้ว ใช้งบประมาณในการเบิกจ่าย จำนวน ๑๕,๕๐๐ บาท	
		๑๕. เครื่องพิมพ์ ชนิดเลเซอร์/ ชนิด LED ขาวดำ (๓๐ นาที/ นาที) จำนวน ๑ เครื่อง ๆ ละ ๗,๙๐๐ บาท (เกณฑ์ราคากลาง และคุณลักษณะพื้นฐานครุภัณฑ์ คอมพิวเตอร์ประจำปี พ.ศ. ๒๕๕๙) (ตามเทศบัญญัติงบประมาณ รายจ่าย ประจำปีงบประมาณ พ.ศ. ๒๕๖๐ หน้า ๑๑๑/๑๒๒ )	๗,๙๐๐	เทศบาล เมืองเขลางค์ นคร	กองช่าง	ดำเนินการจัดซื้อแล้ว ใช้งบประมาณในการเบิกจ่าย จำนวน ๗,๘๐๐ บาท	

ยุทธศาสตร์จังหวัดที่ ๗. การบริหารกิจการบ้านเมืองที่ดีด้วยหลักธรรมาภิบาล

ประเด็นยุทธศาสตร์ของ อปท. ที่ ๕. ยุทธศาสตร์การบริหารและพัฒนาองค์กร

ยุทธศาสตร์ที่ ๓. ยุทธศาสตร์เสริมสร้างความเข้มแข็งการบริหารจัดการองค์กรและชุมชน เพื่อความมั่นคง และเป็นธรรมในสังคม

แนวทางการพัฒนา ๓.๑ ส่งเสริมประสิทธิภาพระบบการบริหารจัดการองค์กรให้มีความเข้มแข็ง มีคุณภาพ คุณธรรม จริยธรรมทางอาชีพ และมีความรับผิดชอบต่อภายใต้หลักธรรมาภิบาล

ลำดับ ที่	โครงการ/กิจกรรม	รายละเอียดของกิจกรรมที่ เกิดขึ้นจากโครงการ	งบประมาณ (บาท)	สถานที่ ดำเนินการ	หน่วยงาน รับผิดชอบหลัก	ผลการดำเนินงาน	ผลการประเมินตัวชี้วัด (KPI)
		๑๖. เครื่องสำรองไฟฟ้า ขนาด ๘๐๐ VA จำนวน ๑ เครื่อง (เกณฑ์ราคากลางและคุณลักษณะพื้นฐานครุภัณฑ์คอมพิวเตอร์ ประจำปี พ.ศ.๒๕๕๙) (ตามเทศบัญญัติงบประมาณรายจ่าย ประจำปีงบประมาณ พ.ศ. ๒๕๖๐ หน้า ๑๑๒/๑๒๒ )	๓,๒๐๐	เทศบาลเมืองเขลางค์นคร	กองช่าง	ดำเนินการจัดซื้อแล้ว ใช้งบประมาณในการเบิกจ่ายจำนวน ๓,๑๐๐ บาท	
		๑๗. พัดลมโคจร ชนิดติดผนัง ชนิด ๑๖ นิ้ว จำนวน ๓ ตัว ๆ ละ ๑,๕๕๐ บาท (ตามราคาท้องถิ่น) (ตามเทศบัญญัติงบประมาณรายจ่าย ประจำปีงบประมาณ พ.ศ. ๒๕๖๐ หน้า ๑๑๐/๑๒๒ )	๔,๖๕๐	เทศบาลเมืองเขลางค์นคร	กองช่าง	ดำเนินการจัดซื้อแล้ว ใช้งบประมาณในการเบิกจ่ายจำนวน ๔,๕๙๐ บาท	
๗	โครงการปรับปรุงและพัฒนาระบบงานแผนที่ภาษีและทะเบียนทรัพย์สิน	ปรับปรุงข้อมูลเข้าสู่ระบบดิจิทัล และสามารถใช้งานร่วมกับระบบของเทศบาลเพื่อการพัฒนาอย่างยั่งยืนอย่างน้อยปีละ ๑ ตำบล (ตามเทศบัญญัติงบประมาณ	๔๐๐,๐๐๐	ต.ปงแสนทอง ต.ชมพู ต.พระบาท ต.กล้วยแพะ	กองคลัง	ดำเนินการแล้วเสร็จ โดย ค่าจ้างเหมาอาสาสมัครสาธารณสุขประจำหมู่บ้าน (อสม.) สสำรวจข้อมูลภาคสนามเขตตำบลพระบาท ชุมชนบ้านผาลาด และ	

ยุทธศาสตร์จังหวัดที่ ๗. การบริหารกิจการบ้านเมืองที่ดีด้วยหลักธรรมาภิบาล

ประเด็นยุทธศาสตร์ของ อปท. ที่ ๕. ยุทธศาสตร์การบริหารและพัฒนาองค์กร

ยุทธศาสตร์ที่ ๓. ยุทธศาสตร์เสริมสร้างความเข้มแข็งการบริหารจัดการองค์กรและชุมชน เพื่อความมั่นคง และเป็นธรรมในสังคม

แนวทางการพัฒนา ๓.๑ ส่งเสริมประสิทธิภาพระบบการบริหารจัดการองค์กรให้มีความเข้มแข็ง มีคุณภาพ คุณธรรม จริยธรรมทางอาชีพ และมีความรับผิดชอบต่อภายใต้หลักธรรมาภิบาล

ลำดับ ที่	โครงการ/กิจกรรม	รายละเอียดของกิจกรรมที่ เกิดขึ้นจากโครงการ	งบประมาณ (บาท)	สถานที่ ดำเนินการ	หน่วยงาน รับผิดชอบหลัก	ผลการดำเนินงาน	ผลการประเมินตัวชี้วัด (KPI)
		รายงาน ประจำปีงบประมาณ พ.ศ. ๒๕๖๐ หน้า ๔๐/๑๒๒ ลำดับที่ ๒)				ชุมชนอ่าวเมียน ในวันที่ ๒ พ.ค. ๖๐ - ๑ มิ.ย. ๖๐ ใช้งบประมาณในการเบิกจ่าย จำนวน ๒,๘๒๐ บาท	
๘	โครงการจ้างเหมาบำรุงรักษาและซ่อมแซม แก้ไขระบบคอมพิวเตอร์สำหรับงานทะเบียน ราษฎร	- จ้างเหมาบำรุงรักษา และ ซ่อมแซม แก้ไขระบบคอมพิวเตอร์ ไม่ให้เกิดปัญหาหรือขัดข้องทาง ระบบ เพื่อบริการประชาชนได้ อย่างต่อเนื่อง (ตามเทศบัญญัติงบประมาณ รายงาน ประจำปีงบประมาณ พ.ศ. ๒๕๖๐ หน้า ๔/๑๒๒ ลำดับ ที่ ๗)	๑๓๓,๒๐๐	เทศบาล เมืองเขลางค์ นคร	สำนัก ปลัดเทศบาล	<b>ดำเนินการแล้วเสร็จ</b> จะแล้วเสร็จเมื่อสิ้นปีงบประมาณ ใช้งบประมาณในการเบิกจ่าย จำนวน ๑๓๓,๐๐๐ บาท	
๙	โครงการจ้างเหมาทำความสะอาดอาคาร สำนักงานเทศบาลเมืองเขลางค์นคร (ชั่วคราว) (อาคารเลขที่ ๗๐/๑)	จ้างเหมาพนักงานทำความสะอาด อุปกรณ์เครื่องมือ-เครื่องใช้ ห้องน้ำ กระจก พัดลม เครื่องปรับอากาศ บันได ตลอดจน บริเวณทางเดินทั้งในและนอก อาคารตั้งแต่ชั้น ๑- ๔ อาคาร	๒๕๐,๐๐๐	เทศบาล เมืองเขลางค์ นคร	สำนัก ปลัดเทศบาล	<b>ดำเนินการแล้วเสร็จ</b> ใช้งบประมาณในการเบิกจ่าย จำนวน ๒๔๙,๖๐๐.-บาท	

ยุทธศาสตร์จังหวัดที่ ๗. การบริหารกิจการบ้านเมืองที่ดีด้วยหลักธรรมาภิบาล

ประเด็นยุทธศาสตร์ของ อปท. ที่ ๕. ยุทธศาสตร์การบริหารและพัฒนาองค์กร

ยุทธศาสตร์ที่ ๓. ยุทธศาสตร์เสริมสร้างความเข้มแข็งการบริหารจัดการองค์กรและชุมชน เพื่อความมั่นคง และเป็นธรรมในสังคม

แนวทางการพัฒนา ๓.๑ ส่งเสริมประสิทธิภาพระบบการบริหารจัดการองค์กรให้มีความเข้มแข็ง มีคุณภาพ คุณธรรม จริยธรรมทางอาชีพ และมีความรับผิดชอบต่อภายใต้หลักธรรมาภิบาล

ลำดับ ที่	โครงการ/กิจกรรม	รายละเอียดของกิจกรรมที่ เกิดขึ้นจากโครงการ	งบประมาณ (บาท)	สถานที่ ดำเนินการ	หน่วยงาน รับผิดชอบหลัก	ผลการดำเนินงาน	ผลการประเมินตัวชี้วัด (KPI)
		เลขที่ ๗๐/๑ จำนวน ๑ อาคาร (ตามเทศบัญญัติงบประมาณ รายจ่าย ประจำปีงบประมาณ พ.ศ. ๒๕๖๐ หน้า ๔/๑๒๒ ลำดับ ที่ ๖)					
๑๐	โครงการจัดงานวันเทศบาล	- จัดพิธีทางศาสนา ทำบุญ ถวาย ภัตตาหารเพลแด่ พระสงฆ์ - คณะผู้บริหาร สมาชิกสภา เทศบาล พนักงานเทศบาล และ เจ้าหน้าที่ผู้ปฏิบัติงาน ในวันที่ ๒๔ เมษายน ของทุกปี (ตามเทศบัญญัติงบประมาณ รายจ่าย ประจำปีงบประมาณ พ.ศ. ๒๕๖๐ หน้า ๖/๑๒๒ ลำดับ ที่ ๔)	๑๕๐,๐๐๐ (-๙๙,๕๙๐) ๕๐,๔๑๐	เทศบาล เมืองเขลางค์ นคร	สำนัก ปลัดเทศบาล	<b>ดำเนินการแล้วเสร็จ</b> โดยจัดจัดกิจกรรมจัดพิธีทางศาสนา ทำบุญ ถวายภัตตาหารเพลแด่ พระสงฆ์ คณะผู้บริหาร สมาชิก สภาฯ พนักงานเทศบาล และ เจ้าหน้าที่ร่วมทำกิจกรรม ในวันที่ ๒๔ เม.ย. ๖๐ ใช้งบประมาณในการเบิกจ่าย จำนวน ๔๕,๑๐๒ บาท ✔ <b>โอนลดงบประมาณ</b> ครั้งที่ ๒๐/ ๖๐ ลงวันที่ ๑๙ มิ.ย.๖๐ จำนวน ๙๙,๕๙๐.- บาท	
๑๑	โครงการจัดงานรัฐพิธีและกิจกรรมสำคัญ ของเทศบาล	จัดงานวันสำคัญและงานรัฐพิธีต่าง ๆ เช่น วันเฉลิมพระชนมพรรษา	๓๐๐,๐๐๐	เทศบาล เมืองเขลางค์	สำนัก ปลัดเทศบาล	<b>ดำเนินการแล้วเสร็จ</b> ใช้งบประมาณในการเบิกจ่าย	



ยุทธศาสตร์จังหวัดที่ ๗. การบริหารกิจการบ้านเมืองที่ดีด้วยหลักธรรมาภิบาล

ประเด็นยุทธศาสตร์ของ อปท. ที่ ๕. ยุทธศาสตร์การบริหารและพัฒนาองค์กร

ยุทธศาสตร์ที่ ๓. ยุทธศาสตร์เสริมสร้างความเข้มแข็งการบริหารจัดการองค์กรและชุมชน เพื่อความมั่นคง และเป็นธรรมในสังคม

แนวทางการพัฒนา ๓.๑ ส่งเสริมประสิทธิภาพระบบการบริหารจัดการองค์กรให้มีความเข้มแข็ง มีคุณภาพ คุณธรรม จริยธรรมทางอาชีพ และมีความรับผิดชอบภายใต้หลักธรรมาภิบาล

ลำดับ ที่	โครงการ/กิจกรรม	รายละเอียดของกิจกรรมที่ เกิดขึ้นจากโครงการ	งบประมาณ (บาท)	สถานที่ ดำเนินการ	หน่วยงาน รับผิดชอบหลัก	ผลการดำเนินงาน	ผลการประเมินตัวชี้วัด (KPI)
		,วันฉัตรมงคล,วันพืชมงคล, วันจักรี ฯลฯ (ตามเทศบัญญัติ งบประมาณรายจ่าย ประจำปี งบประมาณ พ.ศ. ๒๕๖๐ หน้า ๕/๑๒๒ ลำดับที่ ๓)		นครและ หน่วยงาน ราชการต่าง ๆ		จำนวน ๑๖,๑๓๙.-บาท	
๑๒	โครงการเทศบาลพบประชาชน	คณะผู้บริหาร สมาชิกสภาเทศบาล พนักงาน และลูกจ้างเทศบาล ออกให้หน่วยบริการตามชุมชน ต่าง ๆ ในเขตเทศบาลไม่น้อยกว่า ๑๐ ครั้ง/ปี (ปรากฏในแผนพัฒนาเทศบาลฯ (พ.ศ. ๒๕๖๐-๒๕๖๒) หน้า ลำดับที่ ) (ตามเทศบัญญัติงบประมาณ รายจ่าย ประจำปีงบประมาณ พ.ศ. ๒๕๖๐ หน้า ๖/๑๒๒ ลำดับ ที่ ๕)	๑๒๐,๐๐๐ (-๖๐,๐๐๐) ๖๐,๐๐๐ (-๓๐,๐๐๐) ๓๐,๐๐๐	ต.พระ บาท ต.ชมพู ต.กล้วยแพะ ต.ปงแสน ทอง	สำนัก ปลัดเทศบาล	<b>ยกเลิก</b> เนื่องจากมีข้อทักท้วงจากสำนักงาน ตรวจเงินแผ่นดินและจากการ ประชุมหัวหน้าส่วนราชการ เห็น ควรชะลอโครงการฯ  ✓ <b>ไอนลดงบประมาณ</b> ครั้งที่ ๑๒/ ๖๐ ลงวันที่ ๒๔ พ.ค. ๖๐ จำนวน ๖๐,๐๐๐.-บาท ✓ <b>ไอนลดงบประมาณ</b> ครั้งที่ ๒๐/ ๖๐ ลงวันที่ ๑๙ มิ.ย. ๖๐ จำนวน ๓๐,๐๐๐.- บาท	
๑๓	โครงการปกป้องสถาบันสำคัญของชาติ เพื่อ เสริมสร้างความสมานฉันท์และความสามัคคี	- คณะผู้บริหาร สมาชิกสภา เทศบาลประธานชุมชน พนักงาน	๔๐๐,๐๐๐	เทศบาลเมือง เขลางค์นคร	สำนัก ปลัดเทศบาล	<b>ดำเนินการแล้วเสร็จ</b> โดยใช้งบประมาณในการเบิกจ่าย	

ยุทธศาสตร์จังหวัดที่ ๗. การบริหารกิจการบ้านเมืองที่ดีด้วยหลักธรรมาภิบาล

ประเด็นยุทธศาสตร์ของ อปท. ที่ ๕. ยุทธศาสตร์การบริหารและพัฒนาองค์กร

ยุทธศาสตร์ที่ ๓. ยุทธศาสตร์เสริมสร้างความเข้มแข็งการบริหารจัดการองค์กรและชุมชน เพื่อความมั่นคง และเป็นธรรมในสังคม

แนวทางการพัฒนา ๓.๑ ส่งเสริมประสิทธิภาพระบบการบริหารจัดการองค์กรให้มีความเข้มแข็ง มีคุณภาพ คุณธรรม จริยธรรมทางอาชีพ และมีความรับผิดชอบภายใต้หลักธรรมาภิบาล

ลำดับ ที่	โครงการ/กิจกรรม	รายละเอียดของกิจกรรมที่ เกิดขึ้นจากโครงการ	งบประมาณ (บาท)	สถานที่ ดำเนินการ	หน่วยงาน รับผิดชอบหลัก	ผลการดำเนินงาน	ผลการประเมินตัวชี้วัด (KPI)
	ของคนในชาติ	เทศบาล เจ้าหน้าที่ และประชาชน ในเขตเทศบาล (ตามเทศบัญญัติงบประมาณ รายจ่าย ประจำปีงบประมาณ พ.ศ. ๒๕๖๐ หน้า ๖/๑๒๒ ลำดับ ที่ ๖)		และ หน่วยงาน ราชการต่างๆ		จำนวน ๒๔๑,๔๔๕.-บาท	
๑๔	โครงการจัดหาครุภัณฑ์สำนักงาน สำหรับใช้ ณ อาคารสำนักงานเทศบาลเมืองเขลางค์ นคร (โต๊ะ, เก้าอี้, ตู้เก็บเอกสาร, โซฟา, โพลีเทียม, เก้าอี้ห้องประชุมเล็ก, เก้าอี้ห้อง ประชุมใหญ่ เป็นต้น)	เพื่อดำเนินการจัดหาครุภัณฑ์ สำนักงานเทศบาลเมืองเขลางค์ นคร แห่งใหม่ดังต่อไปนี้ ๑. ล็อกเกอร์ สำหรับใช้ใน ส่วนของกองคลัง ชั้น ๑ จำนวน ๓ ตู้ กองสวัสดิการสังคม ชั้น ๑ จำนวน ๓ ตู้ กองสาธารณสุข และสิ่งแวดล้อม ชั้น ๑ จำนวน ๓ ตู้ สำนักปลัดเทศบาล ชั้น ๒ จำนวน ๓ ตู้ กองช่าง ชั้น ๓ จำนวน ๘ ตู้ กองการศึกษา ชั้น ๔ จำนวน ๑๕ ตู้ รวมจำนวน ๓๕ ตู้ ตู้ละ ๘,๕๐๐ บาท เป็นเงิน	๕,๒๕๒,๑๕๕	เทศบาล เมืองเขลางค์ นคร	สำนัก ปลัดเทศบาล	ยังไม่ได้ดำเนินการ แต่ขออนุมัติเงินงบประมาณ รายจ่ายประจำปีงบประมาณ พ.ศ. ๒๕๖๐ กรณียังมีได้ก่อนนี้ผูกพันเมื่อ คราวประชุมสภาเทศบาล สมัย ประชุมสามัญ สมัยที่ ๓ ประจำปี ๒๕๖๐ เมื่อวันที่ ๑๑ สิงหาคม ๒๕๖๐	

ยุทธศาสตร์จังหวัดที่ ๗. การบริหารกิจการบ้านเมืองที่ดีด้วยหลักธรรมาภิบาล

ประเด็นยุทธศาสตร์ของ อปท. ที่ ๕. ยุทธศาสตร์การบริหารและพัฒนาองค์กร

ยุทธศาสตร์ที่ ๓. ยุทธศาสตร์เสริมสร้างความเข้มแข็งการบริหารจัดการองค์กรและชุมชน เพื่อความมั่นคง และเป็นธรรมในสังคม

แนวทางการพัฒนา ๓.๑ ส่งเสริมประสิทธิภาพระบบการบริหารจัดการองค์กรให้มีความเข้มแข็ง มีคุณภาพ คุณธรรม จริยธรรมทางอาชีพ และมีความรับผิดชอบภายใต้หลักธรรมาภิบาล

ลำดับ ที่	โครงการ/กิจกรรม	รายละเอียดของกิจกรรมที่ เกิดขึ้นจากโครงการ	งบประมาณ (บาท)	สถานที่ ดำเนินการ	หน่วยงาน รับผิดชอบหลัก	ผลการดำเนินงาน	ผลการประเมินตัวชี้วัด (KPI)
		<p>๒๙๗,๕๐๐ บาท ขนาดไม่น้อยกว่า (ก)๙๑๗ x(ย)๔๕๗ (ส) ๑,๘๒๙ มม.</p> <p>๒.เก้าอี้ประชุม สำหรับใช้ใน ส่วนของกองคลัง ชั้น ๑ จำนวน ๑๐ ตัว กองสวัสดิการสังคม ชั้น ๑ จำนวน ๑๐ ตัว กองสาธารณสุข และสิ่งแวดล้อม ชั้น ๑จำนวน ๑๔ ตัว สำนักปลัดเทศบาล ชั้น ๒ จำนวน ๔๙ ตัว กองช่าง ชั้น ๓ จำนวน ๑๐ ตัว งานนิติการ ชั้น ๔ จำนวน ๑๒ ตัว กองการศึกษา ชั้น ๔ จำนวน ๑๗ ตัว กอง วิชาการและแผนงาน ชั้น ๔ จำนวน ๒๘ ตัว รวมจำนวน ๑๕๐ ตัว ตัวละ ๙๐๐ บาท เป็นเงิน ๑๓๕,๐๐๐ บาท ขนาดไม่น้อยกว่า (ก) ๔๓๒ x (ล) ๕๕๐ x (ส)๙๐๕ มม. เหล็กหนา ๑.๒ มม ขาเหล็ก</p>					

ยุทธศาสตร์จังหวัดที่ ๗. การบริหารกิจการบ้านเมืองที่ดีด้วยหลักธรรมาภิบาล

ประเด็นยุทธศาสตร์ของ อปท. ที่ ๕. ยุทธศาสตร์การบริหารและพัฒนาองค์กร

ยุทธศาสตร์ที่ ๓. ยุทธศาสตร์เสริมสร้างความเข้มแข็งการบริหารจัดการองค์กรและชุมชน เพื่อความมั่นคง และเป็นธรรมในสังคม

แนวทางการพัฒนา ๓.๑ ส่งเสริมประสิทธิภาพระบบการบริหารจัดการองค์กรให้มีความเข้มแข็ง มีคุณภาพ คุณธรรม จริยธรรมทางอาชีพ และมีความรับผิดชอบต่อภายใต้หลักธรรมาภิบาล

ลำดับ ที่	โครงการ/กิจกรรม	รายละเอียดของกิจกรรมที่ เกิดขึ้นจากโครงการ	งบประมาณ (บาท)	สถานที่ ดำเนินการ	หน่วยงาน รับผิดชอบหลัก	ผลการดำเนินงาน	ผลการประเมินตัวชี้วัด (KPI)
		<p>ซูปเปอร์เมียม</p> <p>๓.เก้าอี้ประชุม สำหรับใช้ใน ส่วนของกองคลัง ชั้น ๑ จำนวน ๑๐ ตัว กองสวัสดิการสังคม ชั้น ๑ จำนวน ๑๐ ตัว กองสาธารณสุข และสิ่งแวดล้อม ชั้น ๑ จำนวน ๑๒ ตัว กองช่าง ชั้น ๓ จำนวน ๑๘ ตัว กองการศึกษา ชั้น ๔ จำนวน ๑๐ ตัว รวมจำนวน ๖๐ ตัว ตัวละ ๑,๘๐๐ บาท เป็นเงิน ๑๐๘,๐๐๐ บาท ขนาดไม่น้อยกว่า (ก) ๔๘๐ x (ล) ๕๗๐ x (ส) ๙๐๕ มม.</p> <p>๔.เก้าอี้ประชุม สำหรับใช้ใน ห้องประชุมย่อยของสมาชิกสภา เทศบาลเมืองเขลางค์นคร ชั้น ๒ จำนวน ๑๘ ตัว ห้องประชุม ย่อยของผู้บริหาร ชั้น ๒ จำนวน ๑๒ ตัว รวมจำนวน ๓๐ ตัว ตัว</p>					

ยุทธศาสตร์จังหวัดที่ ๗. การบริหารกิจการบ้านเมืองที่ดีด้วยหลักธรรมาภิบาล

ประเด็นยุทธศาสตร์ของ อปท. ที่ ๕. ยุทธศาสตร์การบริหารและพัฒนาองค์กร

ยุทธศาสตร์ที่ ๓. ยุทธศาสตร์เสริมสร้างความเข้มแข็งการบริหารจัดการองค์กรและชุมชน เพื่อความมั่นคง และเป็นธรรมในสังคม

แนวทางการพัฒนา ๓.๑ ส่งเสริมประสิทธิภาพระบบการบริหารจัดการองค์กรให้มีความเข้มแข็ง มีคุณภาพ คุณธรรม จริยธรรมทางอาชีพ และมีความรับผิดชอบต่อภายใต้หลักธรรมาภิบาล

ลำดับ ที่	โครงการ/กิจกรรม	รายละเอียดของกิจกรรมที่ เกิดขึ้นจากโครงการ	งบประมาณ (บาท)	สถานที่ ดำเนินการ	หน่วยงาน รับผิดชอบหลัก	ผลการดำเนินงาน	ผลการประเมินตัวชี้วัด (KPI)
		ละ ๕,๐๐๐ บาท เป็นเงิน ๑๕๐,๐๐๐ บาท ขนาดไม่น้อยกว่า (ก) ๖๐๕ x (ล) ๖๗๕x (ส) ๑๑๕๕-๑๒๗๐ มม. ๕.เก้าอี้ สำหรับห้องทำงาน นายกเทศมนตรี ร่อง นายกเทศมนตรี ประธานสภา รอง ประธานสภา เลขาสภาเลขานุการ นายกเทศมนตรี ที่ปรึกษา นายกเทศมนตรี ปลัดเทศบาล รอง ปลัดเทศบาล หัวหน้าสำนัก ปลัดเทศบาล ผู้อำนวยการกอง และหัวหน้าฝ่าย รวมจำนวน ๔๒ ตัว ตัวละ ๖,๐๐๐ บาทเป็นเงิน ๒๕๒,๐๐๐ บาท ขนาดไม่น้อยกว่า (ก) ๖๙๐ x (ล) ๘๒๐ x(ส) ๑๑๓๐-๑๒๔๐ มม. มีพนักพิงสูง มีที่วางแขน ชนิดหนัง สามารถ ปรับเอนได้ ปรับสูงต่ำโดย					

ยุทธศาสตร์จังหวัดที่ ๗. การบริหารกิจการบ้านเมืองที่ดีด้วยหลักธรรมาภิบาล

ประเด็นยุทธศาสตร์ของ อปท. ที่ ๕. ยุทธศาสตร์การบริหารและพัฒนาองค์กร

ยุทธศาสตร์ที่ ๓. ยุทธศาสตร์เสริมสร้างความเข้มแข็งการบริหารจัดการองค์กรและชุมชน เพื่อความมั่นคง และเป็นธรรมในสังคม

แนวทางการพัฒนา ๓.๑ ส่งเสริมประสิทธิภาพระบบการบริหารจัดการองค์กรให้มีความเข้มแข็ง มีคุณภาพ คุณธรรม จริยธรรมทางอาชีพ และมีความรับผิดชอบต่อภายใต้หลักธรรมาภิบาล

ลำดับ ที่	โครงการ/กิจกรรม	รายละเอียดของกิจกรรมที่ เกิดขึ้นจากโครงการ	งบประมาณ (บาท)	สถานที่ ดำเนินการ	หน่วยงาน รับผิดชอบหลัก	ผลการดำเนินงาน	ผลการประเมินตัวชี้วัด (KPI)
		<p>โซ๊คไฮโดรริค ขาทำจากอะลูมิเนียม ชุดเงา มี ๕ ล้อ</p> <p>๖.เก้าอี้พนักงาน สำหรับใช้ ในส่วนของกองคลัง ชั้น ๑ จำนวน ๑๑ ตัว กองสวัสดิการ สังคม ชั้น ๑ จำนวน ๕ ตัว กองสาธารณสุขและสิ่งแวดล้อม ชั้น ๑ จำนวน ๗ ตัว สำนัก ปลัดเทศบาล ชั้น ๒ จำนวน ๑๒ ตัว กองช่าง ชั้น ๓ จำนวน ๑๕ ตัว กองการศึกษา ชั้น ๔ จำนวน ๓ ตัว กองวิชาการและแผนงาน ชั้น ๔ จำนวน ๘ ตัว รวมจำนวน ๖๑ ตัว ตัวละ ๓,๐๐๐ บาท เป็น เงิน ๑๘๓,๐๐๐ บาท ขนาดไม่ น้อยกว่า (ก) ๕๘๐ x (ล) ๕๙๐ x (ส)๙๗๐ มม.</p> <p>๗.เก้าอี้พนักงาน สำหรับใช้ ในส่วนของสำนักปลัดเทศบาล ชั้น</p>					

ยุทธศาสตร์จังหวัดที่ ๗. การบริหารกิจการบ้านเมืองที่ดีด้วยหลักธรรมาภิบาล

ประเด็นยุทธศาสตร์ของ อปท. ที่ ๕. ยุทธศาสตร์การบริหารและพัฒนาองค์กร

ยุทธศาสตร์ที่ ๓. ยุทธศาสตร์เสริมสร้างความเข้มแข็งการบริหารจัดการองค์กรและชุมชน เพื่อความมั่นคง และเป็นธรรมในสังคม

แนวทางการพัฒนา ๓.๑ ส่งเสริมประสิทธิภาพระบบการบริหารจัดการองค์กรให้มีความเข้มแข็ง มีคุณภาพ คุณธรรม จริยธรรมทางอาชีพ และมีความรับผิดชอบภายใต้หลักธรรมาภิบาล

ลำดับ ที่	โครงการ/กิจกรรม	รายละเอียดของกิจกรรมที่ เกิดขึ้นจากโครงการ	งบประมาณ (บาท)	สถานที่ ดำเนินการ	หน่วยงาน รับผิดชอบหลัก	ผลการดำเนินงาน	ผลการประเมินตัวชี้วัด (KPI)
		<p>๒ จำนวน ๔ ตัว ห้อยทะเบียน ราษฎร ชั้น ๑ จำนวน ๑๕ ตัว รวมจำนวน ๑๙ ตัว ตัวละ ๑,๒๐๐ บาท เป็นเงิน ๒๒,๘๐๐ บาท ขนาดไม่น้อยกว่า (ก) ๕๖๐ x (ล) ๕๓๕ (ส) x ๗๖๐ มม. ๘.เก้าอี้พนักงาน สำหรับใช้ ในส่วนของกองสาธารณสุขและ สิ่งแวดล้อม ชั้น ๑ จำนวน ๒ ตัว สำนักปลัดเทศบาล ชั้น ๒ จำนวน ๓ ตัว รวมจำนวน ๕ ตัว ตัวละ ๓,๗๓๐ บาทเป็นเงิน ๑๘,๖๕๐ บาท ขนาดไม่น้อยกว่า(ก) ๕๖๐ x (ล) ๕๓๕ x (ส) ๗๒๐ มม. ๙.เก้าอี้พักคอย สำหรับใช้ ในส่วนของกองวิชาการและ แผนงาน ชั้น ๔ จำนวน ๒ ตัว ตัวละ ๑,๕๐๐ บาท เป็นเงิน ๓,๐๐๐ บาท ขนาดไม่น้อยกว่า</p>					

ยุทธศาสตร์จังหวัดที่ ๗. การบริหารกิจการบ้านเมืองที่ดีด้วยหลักธรรมาภิบาล

ประเด็นยุทธศาสตร์ของ อปท. ที่ ๕. ยุทธศาสตร์การบริหารและพัฒนาองค์กร

ยุทธศาสตร์ที่ ๓. ยุทธศาสตร์เสริมสร้างความเข้มแข็งการบริหารจัดการองค์กรและชุมชน เพื่อความมั่นคง และเป็นธรรมในสังคม

แนวทางการพัฒนา ๓.๑ ส่งเสริมประสิทธิภาพระบบการบริหารจัดการองค์กรให้มีความเข้มแข็ง มีคุณภาพ คุณธรรม จริยธรรมทางอาชีพ และมีความรับผิดชอบภายใต้หลักธรรมาภิบาล

ลำดับ ที่	โครงการ/กิจกรรม	รายละเอียดของกิจกรรมที่ เกิดขึ้นจากโครงการ	งบประมาณ (บาท)	สถานที่ ดำเนินการ	หน่วยงาน รับผิดชอบหลัก	ผลการดำเนินงาน	ผลการประเมินตัวชี้วัด (KPI)
		<p>(ก) ๑๐๑๐x (ล) x๕๐๐ x (ส) ๗๙๐ มม.</p> <p>๑๐.เก้าอี้พักคอย นั่ง ๓ คน สำหรับใช้ใน ส่วน ของ กอง สวัสดิการสังคม ชั้น ๑ จำนวน ๒ ตัว กงสาธารณสุข และ สิ่งแวดล้อม ชั้น ๑ จำนวน ๔ ตัว กองการศึกษา ชั้น ๔ จำนวน ๒ ตัว ห้องทะเบียนราษฎร ชั้น ๑ จำนวน ๙ ตัว รวมจำนวน ๑๗ ตัว ตัวละ ๓,๕๐๐ บาท เป็นเงิน ๕๙,๕๐๐ บาท ขนาดไม่น้อยกว่า (ก) ๑๓๔๐x(ล) x๔๑๐ x (ส) ๔๒๐ มม.</p> <p>๑๑.เก้าอี้พักคอย นั่ง ๔ คน สำหรับใช้ใน ส่วนของห้องทะเบียน ราษฎร ชั้น ๑ จำนวน ๗ ตัว กง ช่าง ชั้น ๓ จำนวน ๔ ตัว รวม จำนวน ๑๑ ตัว ตัวละ ๔,๐๐๐</p>					



ยุทธศาสตร์จังหวัดที่ ๗. การบริหารกิจการบ้านเมืองที่ดีด้วยหลักธรรมาภิบาล

ประเด็นยุทธศาสตร์ของ อปท. ที่ ๕. ยุทธศาสตร์การบริหารและพัฒนาองค์กร

ยุทธศาสตร์ที่ ๓. ยุทธศาสตร์เสริมสร้างความเข้มแข็งการบริหารจัดการองค์กรและชุมชน เพื่อความมั่นคง และเป็นธรรมในสังคม

แนวทางการพัฒนา ๓.๑ ส่งเสริมประสิทธิภาพระบบการบริหารจัดการองค์กรให้มีความเข้มแข็ง มีคุณภาพ คุณธรรม จริยธรรมทางอาชีพ และมีความรับผิดชอบต่อภายใต้หลักธรรมาภิบาล

ลำดับ ที่	โครงการ/กิจกรรม	รายละเอียดของกิจกรรมที่ เกิดขึ้นจากโครงการ	งบประมาณ (บาท)	สถานที่ ดำเนินการ	หน่วยงาน รับผิดชอบหลัก	ผลการดำเนินงาน	ผลการประเมินตัวชี้วัด (KPI)
		<p>บาท เป็นเงิน ๔๔,๐๐๐ บาท ขนาดไม่น้อยกว่าไม่น้อยกว่า (ก) ๑,๘๑๕ x (ล) x ๔๑๐ x (ส) ๔๒๐ มม.</p> <p>๑๒.เก้าอี้พักคอย นั่ง ๕ คน สำหรับใช้ในส่วนของห้องทะเบียน ราษฎร ชั้น ๑ จำนวน ๑๔ ตัว กองคลัง ชั้น ๑ จำนวน ๔ ตัว รวมจำนวน ๑๘ ตัว ตัวละ ๕,๐๐๐ บาท เป็นเงิน ๙๐,๐๐๐ บาท ขนาดไม่น้อยกว่าไม่น้อยกว่า (ก) ๒,๓๐๐ x (ล)x ๔๑๐ x (ส) ๔๒๐ มม.</p> <p>๑๓.ชั้นวางหนังสือ สำหรับใช้ ในส่วนของกองการศึกษา ชั้น ๔ จำนวน ๑๒ ตัว ตัวละ ๑๗,๖๐๐ บาท เป็นเงิน ๒๑๑,๒๐๐ บาท ขนาดไม่น้อยกว่า (ก) ๑,๘๒๕ x (ย) ๕๔๖ x (ส) ๑,๙๖๙ มม.</p>					

ยุทธศาสตร์จังหวัดที่ ๗. การบริหารกิจการบ้านเมืองที่ดีด้วยหลักธรรมาภิบาล

ประเด็นยุทธศาสตร์ของ อปท. ที่ ๕. ยุทธศาสตร์การบริหารและพัฒนาองค์กร

ยุทธศาสตร์ที่ ๓. ยุทธศาสตร์เสริมสร้างความเข้มแข็งการบริหารจัดการองค์กรและชุมชน เพื่อความมั่นคง และเป็นธรรมในสังคม

แนวทางการพัฒนา ๓.๑ ส่งเสริมประสิทธิภาพระบบการบริหารจัดการองค์กรให้มีความเข้มแข็ง มีคุณภาพ คุณธรรม จริยธรรมทางอาชีพ และมีความรับผิดชอบต่อภายใต้หลักธรรมาภิบาล

ลำดับ ที่	โครงการ/กิจกรรม	รายละเอียดของกิจกรรมที่ เกิดขึ้นจากโครงการ	งบประมาณ (บาท)	สถานที่ ดำเนินการ	หน่วยงาน รับผิดชอบหลัก	ผลการดำเนินงาน	ผลการประเมินตัวชี้วัด (KPI)
		<p>๑๔. โขฟ้าคู่ สำหรับใช้ใน ส่วนของสำนักปลัดเทศบาล ชั้น ๒ (ห้องประธานสภาเทศบาล) จำนวน ๑ ชุด ชุดละ ๙,๕๐๐ บาท ขนาด ไม่น้อยกว่า (ก) ๑๓๑๐ x (ย) ๗๒๐ x (ส) ๗๒๐ มม.</p> <p>๑๕. โขฟ้าเดี่ยว สำหรับใช้ใน ส่วนของสำนักปลัดเทศบาลห้อง ประชุมย่อย จำนวน ๑ ตัว ตัวละ ๕,๕๐๐ บาท ขนาดไม่น้อยกว่า (ก) ๖๘๕ x (ล) ๗๒๐ x (ส) ๗๒๐ มม.</p> <p>๑๖. โขฟ้าชุด สำหรับใช้ใน ส่วนของสำนักปลัดเทศบาล ชั้น ๒ ประกอบด้วย ห้องทำงาน นายกเทศมนตรี จำนวน ๑ ชุด, ห้องทำงานรองนายกเทศมนตรี จำนวน ๓ ชุด , ห้องทำงานเลขา/ ที่ปรึกษานายกเทศมนตรี จำนวน</p>					

ยุทธศาสตร์จังหวัดที่ ๗. การบริหารกิจการบ้านเมืองที่ดีด้วยหลักธรรมาภิบาล

ประเด็นยุทธศาสตร์ของ อปท. ที่ ๕. ยุทธศาสตร์การบริหารและพัฒนาองค์กร

ยุทธศาสตร์ที่ ๓. ยุทธศาสตร์เสริมสร้างความเข้มแข็งการบริหารจัดการองค์กรและชุมชน เพื่อความมั่นคง และเป็นธรรมในสังคม

แนวทางการพัฒนา ๓.๑ ส่งเสริมประสิทธิภาพระบบการบริหารจัดการองค์กรให้มีความเข้มแข็ง มีคุณภาพ คุณธรรม จริยธรรมทางอาชีพ และมีความรับผิดชอบต่อภายใต้หลักธรรมาภิบาล

ลำดับ ที่	โครงการ/กิจกรรม	รายละเอียดของกิจกรรมที่ เกิดขึ้นจากโครงการ	งบประมาณ (บาท)	สถานที่ ดำเนินการ	หน่วยงาน รับผิดชอบหลัก	ผลการดำเนินงาน	ผลการประเมินตัวชี้วัด (KPI)
		<p>๑ ชุด, ห้องประชุมในสำนัก ปลัดเทศบาล จำนวน ๑ ชุด ห้อง รองปลัด ๒ ชุด หัวหน้าสำนัก ปลัดเทศบาล ๑ ชุด ห้อง ปลัดเทศบาล จำนวน ๑ ชุด และ ห้องทำงานผู้อำนวยการกอง จำนวน ๖ ชุด รวมจำนวน ๑๖ ชุด ชุดละ ๑๕,๐๐๐ บาท เป็นเงิน ๒๔๐,๐๐๐ บาท แต่ละชุด ประกอบด้วย ๑ ที่นั่ง ขนาดไม่ น้อยกว่า (ก) ๘๐ x (ย) ๘๐ x (ส) ๘๒ ซม. และ ๓ ที่นั่ง ขนาดไม่ น้อยกว่า (ก) ๑๘๕ x (ย) ๘๐ x (ส) ๘๒ ซม.</p> <p>๑๓.ตู้วางเลื่อน สำหรับใช้ใน ส่วนของกองคลัง ชั้น ๑ จำนวน ๒ ชุด กองสวัสดิการสังคม ชั้น ๑ จำนวน ๑ ชุด กองสาธารณสุข และสิ่งแวดล้อม ชั้น ๑ จำนวน ๑</p>					

ยุทธศาสตร์จังหวัดที่ ๗. การบริหารกิจการบ้านเมืองที่ดีด้วยหลักธรรมาภิบาล

ประเด็นยุทธศาสตร์ของ อปท. ที่ ๕. ยุทธศาสตร์การบริหารและพัฒนาองค์กร

ยุทธศาสตร์ที่ ๓. ยุทธศาสตร์เสริมสร้างความเข้มแข็งการบริหารจัดการองค์กรและชุมชน เพื่อความมั่นคง และเป็นธรรมในสังคม

แนวทางการพัฒนา ๓.๑ ส่งเสริมประสิทธิภาพระบบการบริหารจัดการองค์กรให้มีความเข้มแข็ง มีคุณภาพ คุณธรรม จริยธรรมทางอาชีพ และมีความรับผิดชอบภายใต้หลักธรรมาภิบาล

ลำดับ ที่	โครงการ/กิจกรรม	รายละเอียดของกิจกรรมที่ เกิดขึ้นจากโครงการ	งบประมาณ (บาท)	สถานที่ ดำเนินการ	หน่วยงาน รับผิดชอบหลัก	ผลการดำเนินงาน	ผลการประเมินตัวชี้วัด (KPI)
		<p>ชุด สำนักปลัดเทศบาล ชั้น ๒ จำนวน ๑ ชุด กองช่าง ชั้น ๓ จำนวน ๓ ชุด รวมจำนวน ๘ ชุด ชุดละ ๕๕,๐๐๐ บาท เป็นเงิน ๔๔๐,๐๐๐ บาท ขนาดไม่น้อยกว่า (ก) ๔๘๐๐ x (ล) ๓๑๓๖x (ส) ๒๓๗๐ มม.</p> <p>๑๘.ตู้เหล็กเก็บเอกสาร ๒ บาน สำหรับใช้ในส่วนของกอง คลัง ชั้น ๑ จำนวน ๒๑ ตู้ กอง สวัสดิการสังคม ชั้น ๑ จำนวน ๒๐ ตู้ กองสาธารณสุข ชั้น ๑ จำนวน ๑๐ ตู้ สำนัก ปลัดเทศบาล ชั้น ๒ จำนวน ๒๑ ตู้ กองช่าง ชั้น ๑ จำนวน ๑๘ ตู้ งานนิติการ ชั้น ๔ จำนวน ๒ ตู้ กองการศึกษา ชั้น ๔ จำนวน ๘ ตู้ กองวิชาการและแผนงาน ชั้น ๔ จำนวน ๖ ตู้ รวมจำนวน ๑๐๖ ตู้</p>					

ยุทธศาสตร์จังหวัดที่ ๗. การบริหารกิจการบ้านเมืองที่ดีด้วยหลักธรรมาภิบาล

ประเด็นยุทธศาสตร์ของ อปท. ที่ ๕. ยุทธศาสตร์การบริหารและพัฒนาองค์กร

ยุทธศาสตร์ที่ ๓. ยุทธศาสตร์เสริมสร้างความเข้มแข็งการบริหารจัดการองค์กรและชุมชน เพื่อความมั่นคง และเป็นธรรมในสังคม

แนวทางการพัฒนา ๓.๑ ส่งเสริมประสิทธิภาพระบบการบริหารจัดการองค์กรให้มีความเข้มแข็ง มีคุณภาพ คุณธรรม จริยธรรมทางอาชีพ และมีความรับผิดชอบต่อภายใต้หลักธรรมาภิบาล

ลำดับ ที่	โครงการ/กิจกรรม	รายละเอียดของกิจกรรมที่ เกิดขึ้นจากโครงการ	งบประมาณ (บาท)	สถานที่ ดำเนินการ	หน่วยงาน รับผิดชอบหลัก	ผลการดำเนินงาน	ผลการประเมินตัวชี้วัด (KPI)
		<p>ตุ้ละ ๘,๐๐๐ บาท เป็นเงิน ๘๘๘,๐๐๐ บาท ขนาดไม่น้อยกว่า (ก)๙๐๐ x (ล)๔๕๐ x (ส) ๑,๘๕๐ มม.</p> <p>๑๙.ตุ้เหล็กเก็บเอกสาร สำหรับใช้ในส่วนของกองคลัง ชั้น ๑ จำนวน ๗ ตุ้ กongsวัสดิการ สังคม ชั้น ๑ จำนวน ๗ ตุ้ กongsารณสุขและสิ่งแวดล้อม ชั้น ๑ จำนวน ๙ ตุ้ สำนักปลัดเทศบาล ชั้น ๒ จำนวน ๑๗ ตุ้ กongs่าง ชั้น ๓ จำนวน ๑๕ ตุ้ งานนิติการ ชั้น ๔ จำนวน ๖ ตุ้ กongsการศึกษา ชั้น ๔ จำนวน ๓ ตุ้ กongsวิชาการและแผนงาน ชั้น ๔ จำนวน ๔ ตุ้ รวมจำนวน ๖๘ ตุ้ ตุ้ละ ๖,๐๐๐ บาท เป็นเงิน ๔๐๘,๐๐๐ บาท ขนาดไม่น้อยกว่า (ก) ๙๐๐ x (ย) ๔๕๐x (ส) x</p>					

ยุทธศาสตร์จังหวัดที่ ๗. การบริหารกิจการบ้านเมืองที่ดีด้วยหลักธรรมาภิบาล

ประเด็นยุทธศาสตร์ของ อปท. ที่ ๕. ยุทธศาสตร์การบริหารและพัฒนาองค์กร

ยุทธศาสตร์ที่ ๓. ยุทธศาสตร์เสริมสร้างความเข้มแข็งการบริหารจัดการองค์กรและชุมชน เพื่อความมั่นคง และเป็นธรรมในสังคม

แนวทางการพัฒนา ๓.๑ ส่งเสริมประสิทธิภาพระบบการบริหารจัดการองค์กรให้มีความเข้มแข็ง มีคุณภาพ คุณธรรม จริยธรรมทางอาชีพ และมีความรับผิดชอบต่อภายใต้หลักธรรมาภิบาล

ลำดับ ที่	โครงการ/กิจกรรม	รายละเอียดของกิจกรรมที่ เกิดขึ้นจากโครงการ	งบประมาณ (บาท)	สถานที่ ดำเนินการ	หน่วยงาน รับผิดชอบหลัก	ผลการดำเนินงาน	ผลการประเมินตัวชี้วัด (KPI)
		๑,๑๐๐ มม. ๒๐.โต๊ะทำงานผู้บริหาร สำหรับใช้ในห้องทำงานรอง นายกเทศมนตรี จำนวน ๓ ตัว ห้องทำงานปลัดเทศบาล จำนวน ๑ ตัว ขนาดไม่น้อยกว่า (ก) ๑๐๐๐ x (ย) ๒๐๐๐ x (ส) ๗๖๐ มม. รวม จำนวน ๔ ตัว ตัวละ ๒๐,๐๐๐ บาท เป็นเงิน ๘๐,๐๐๐ บาท ๒๑.โต๊ะทำงานผู้บริหาร สำหรับใช้ใน ห้องทำงาน นายกเทศมนตรี จำนวน ๑ ตัว และห้องทำงานประธานสภา เทศบาล จำนวน ๑ ตัว ขนาดไม่ น้อยกว่า (ก)๑๑๐๐ x (ล) ๒๒๐๐ x (ส) ๗๖๐ มม. รวม จำนวน ๒ ตัว ตัวละ ๒๕,๐๐๐ บาท เป็นเงิน ๕๐,๐๐๐ บาท					

ยุทธศาสตร์จังหวัดที่ ๗. การบริหารกิจการบ้านเมืองที่ดีด้วยหลักธรรมาภิบาล

ประเด็นยุทธศาสตร์ของ อปท. ที่ ๕. ยุทธศาสตร์การบริหารและพัฒนาองค์กร

ยุทธศาสตร์ที่ ๓. ยุทธศาสตร์เสริมสร้างความเข้มแข็งการบริหารจัดการองค์กรและชุมชน เพื่อความมั่นคง และเป็นธรรมในสังคม

แนวทางการพัฒนา ๓.๑ ส่งเสริมประสิทธิภาพระบบการบริหารจัดการองค์กรให้มีความเข้มแข็ง มีคุณภาพ คุณธรรม จริยธรรมทางอาชีพ และมีความรับผิดชอบต่อภายใต้หลักธรรมาภิบาล

ลำดับ ที่	โครงการ/กิจกรรม	รายละเอียดของกิจกรรมที่ เกิดขึ้นจากโครงการ	งบประมาณ (บาท)	สถานที่ ดำเนินการ	หน่วยงาน รับผิดชอบหลัก	ผลการดำเนินงาน	ผลการประเมินตัวชี้วัด (KPI)
		<p>๒๒.โต๊ะทำงานพนักงาน สำหรับใช้ในส่วนของกองคลัง ชั้น ๑ จำนวน ๑๑ ตัว กองสวัสดิการ สังคม ชั้น ๑ จำนวน ๕ ตัว กอง สาธารณสุขและสิ่งแวดล้อม ชั้น ๓ จำนวน ๗ตัวสำนักปลัดเทศบาล ชั้น ๒ จำนวน ๑๒ ตัว กองช่าง ชั้น ๑ จำนวน ๑๕ ตัว กอง การศึกษา ชั้น ๔ จำนวน ๓ ตัว กองวิชาการและแผนงาน ชั้น ๔ จำนวน ๘ ตัว รวมจำนวน ๖๑ ตัว ตัวละ ๗,๐๐๐ บาท เป็นเงิน ๔๒๗,๐๐๐ บาท ขนาดไม่น้อยกว่า (ก)๑๐๐๐ x (ล) ๖๐๐ x (ส) ๗๕๐ มม.</p> <p>๒๓.โต๊ะผู้บริหาร สำหรับใช้ ในห้องทำงานรองปลัดเทศบาล จำนวน ๒ ตัว ห้องทำงาน ผู้อำนวยการกองและหัวหน้า</p>					

ยุทธศาสตร์จังหวัดที่ ๗. การบริหารกิจการบ้านเมืองที่ดีด้วยหลักธรรมาภิบาล

ประเด็นยุทธศาสตร์ของ อปท. ที่ ๕. ยุทธศาสตร์การบริหารและพัฒนาองค์กร

ยุทธศาสตร์ที่ ๓. ยุทธศาสตร์เสริมสร้างความเข้มแข็งการบริหารจัดการองค์กรและชุมชน เพื่อความมั่นคง และเป็นธรรมในสังคม

แนวทางการพัฒนา ๓.๑ ส่งเสริมประสิทธิภาพระบบการบริหารจัดการองค์กรให้มีความเข้มแข็ง มีคุณภาพ คุณธรรม จริยธรรมทางอาชีพ และมีความรับผิดชอบต่อภายใต้หลักธรรมาภิบาล

ลำดับ ที่	โครงการ/กิจกรรม	รายละเอียดของกิจกรรมที่ เกิดขึ้นจากโครงการ	งบประมาณ (บาท)	สถานที่ ดำเนินการ	หน่วยงาน รับผิดชอบหลัก	ผลการดำเนินงาน	ผลการประเมินตัวชี้วัด (KPI)
		<p>สำนักปลัดเทศบาล จำนวน ๗ ตัว ห้องทำงานเลขา/ที่ปรึกษา นายกเทศมนตรี จำนวน ๓ ตัว รวม จำนวน ๑๒ ตัว ตัวละ ๒๐,๐๐๐ บาท เป็นเงิน ๒๔๐,๐๐๐ บาท ขนาดไม่น้อยกว่า (ก)๙๕๐ x (ล) ๒๐๐๐ x (ส)๗๖๐ มม.</p> <p>๒๔.โต๊ะอ่านหนังสือ สำหรับ ใช้ในส่วนกองการศึกษา จำนวน ๑๓ ตัว ตัวละ ๔,๓๐๐ บาท เป็น เงิน ๕๕,๙๐๐ บาท ขนาดไม่น้อย กว่า (ก) ๑๒๒๐ X (ย) ๗๖๐ x (ส) ๗๓๕ มม.</p> <p>๒๕.โต๊ะประชุม สำหรับใช้ ในส่วนกองสาธารณสุขฯ ชั้น ๑ จำนวน ๑ ชุด กองสวัสดิการ สังคม ชั้น ๑ จำนวน ๑ ชุด กอง การศึกษา ชั้น ๔ จำนวน ๑ ชุด</p>					



ยุทธศาสตร์จังหวัดที่ ๗. การบริหารกิจการบ้านเมืองที่ดีด้วยหลักธรรมาภิบาล

ประเด็นยุทธศาสตร์ของ อปท. ที่ ๕. ยุทธศาสตร์การบริหารและพัฒนาองค์กร

ยุทธศาสตร์ที่ ๓. ยุทธศาสตร์เสริมสร้างความเข้มแข็งการบริหารจัดการองค์กรและชุมชน เพื่อความมั่นคง และเป็นธรรมในสังคม

แนวทางการพัฒนา ๓.๑ ส่งเสริมประสิทธิภาพระบบการบริหารจัดการองค์กรให้มีความเข้มแข็ง มีคุณภาพ คุณธรรม จริยธรรมทางอาชีพ และมีความรับผิดชอบต่อภายใต้หลักธรรมาภิบาล

ลำดับ ที่	โครงการ/กิจกรรม	รายละเอียดของกิจกรรมที่ เกิดขึ้นจากโครงการ	งบประมาณ (บาท)	สถานที่ ดำเนินการ	หน่วยงาน รับผิดชอบหลัก	ผลการดำเนินงาน	ผลการประเมินตัวชี้วัด (KPI)
		ราคาชุดละ ๔๖,๙๐๐ บาท รวม จำนวน ๓ ชุด เป็นเงิน ๑๔๐,๗๐๐ บาท แต่ละชุดประกอบด้วย - โต๊ะขนาด (ก) ๑๘๐๐ x (ล) ๖๐๐ x (ส) ๗๕๐ มม. จำนวน ๔ ตัว - โต๊ะขนาด (ก) ๘๐๐ X (ล) ๖๐๐ X (ส) ๗๕๐ มม จำนวน ๒ ตัว - โต๊ะประชุมแบบต่อมุม ขนาด (ก) ๖๕๐ x (ล) ๖๕๐ x (ส) ๗๕๐ มม. จำนวน ๔ ตัว ๒๖. โต๊ะประชุม สำหรับใช้ใน ห้อง ประชุมย่อย สำนัก ปลัดเทศบาล ชั้น ๒ จำนวน ๑ ชุด ชุดละ ๕๘,๐๐๐ บาท ประกอบด้วย - โต๊ะขนาด (ก) ๑๘๐๐ x (ล) ๖๐๐ x (ส) ๗๕๐ มม. จำนวน ๘ ตัว					

ยุทธศาสตร์จังหวัดที่ ๗. การบริหารกิจการบ้านเมืองที่ดีด้วยหลักธรรมาภิบาล

ประเด็นยุทธศาสตร์ของ อปท. ที่ ๕. ยุทธศาสตร์การบริหารและพัฒนาองค์กร

ยุทธศาสตร์ที่ ๓. ยุทธศาสตร์เสริมสร้างความเข้มแข็งการบริหารจัดการองค์กรและชุมชน เพื่อความมั่นคง และเป็นธรรมในสังคม

แนวทางการพัฒนา ๓.๑ ส่งเสริมประสิทธิภาพระบบการบริหารจัดการองค์กรให้มีความเข้มแข็ง มีคุณภาพ คุณธรรม จริยธรรมทางอาชีพ และมีความรับผิดชอบต่อภายใต้หลักธรรมาภิบาล

ลำดับ ที่	โครงการ/กิจกรรม	รายละเอียดของกิจกรรมที่ เกิดขึ้นจากโครงการ	งบประมาณ (บาท)	สถานที่ ดำเนินการ	หน่วยงาน รับผิดชอบหลัก	ผลการดำเนินงาน	ผลการประเมินตัวชี้วัด (KPI)
		<p>- โถ้ประชุม ครึ่งวงกลม ขนาด (ก)๑,๖๐๐ x (ล) ๘๐๐ x (ส)๗๕๐ มม. จำนวน ๒ ตัว</p> <p>๒๗.โถ้ประชุม สำหรับใช้ใน ส่วนกองคลัง ชั้น ๑ จำนวน ๑ ชุด จำนวน ๑ ชุด ชุดละ ๔๐,๐๐๐ บาท ประกอบด้วย</p> <p>- โถ้ขนาด (ก)๑๕๐๐ x (ล)๖๐๐ x (ส) ๗๕๐ มม. จำนวน ๔ ตัว</p> <p>- โถ้ประชุม ครึ่งวงกลม ขนาด (ก) ๑,๖๐๐ x (ล) ๘๐๐ x (ส) ๗๕๐ มม. จำนวน ๒ ตัว</p> <p>๒๘.โถ้ประชุม สำหรับใช้ใน ส่วนกองช่าง ชั้น ๓ จำนวน ๑ ชุด จำนวน ๑ ชุด ชุดละ ๗๓,๕๘๐ บาท ประกอบด้วย</p> <p>- โถ้ขนาด (ก)๑๕๐๐ x (ล)๖๕๐ x (ส) ๗๕๐ มม. จำนวน ๑๐ ตัว</p> <p>- โถ้ขนาด (ก) ๘๐๐ x (ล) ๖๐๐</p>					

ยุทธศาสตร์จังหวัดที่ ๗. การบริหารกิจการบ้านเมืองที่ดีด้วยหลักธรรมาภิบาล

ประเด็นยุทธศาสตร์ของ อปท. ที่ ๕. ยุทธศาสตร์การบริหารและพัฒนาองค์กร

ยุทธศาสตร์ที่ ๓. ยุทธศาสตร์เสริมสร้างความเข้มแข็งการบริหารจัดการองค์กรและชุมชน เพื่อความมั่นคง และเป็นธรรมในสังคม

แนวทางการพัฒนา ๓.๑ ส่งเสริมประสิทธิภาพระบบการบริหารจัดการองค์กรให้มีความเข้มแข็ง มีคุณภาพ คุณธรรม จริยธรรมทางอาชีพ และมีความรับผิดชอบต่อภายใต้หลักธรรมาภิบาล

ลำดับ ที่	โครงการ/กิจกรรม	รายละเอียดของกิจกรรมที่ เกิดขึ้นจากโครงการ	งบประมาณ (บาท)	สถานที่ ดำเนินการ	หน่วยงาน รับผิดชอบหลัก	ผลการดำเนินงาน	ผลการประเมินตัวชี้วัด (KPI)
		x (ส) ๗๕๐ มม. จำนวน ๒ ตัว - โต้ะประชุมแบบต่อมูม ขนาด (ก) ๖๕๐ x (ล) ๖๕๐ x (ส) ๗๕๐ มม. จำนวน ๔ ตัว ๒๙. โต้ะประชุม สำหรับใช้ใน ส่วนกองสวัสดิการสังคม ชั้น ๑ จำนวน ๑ ชุด ชุดละ ๔๑,๓๒๕ บาท ประกอบด้วย - โต้ะขนาด (ก) ๑๘๐๐ x (ล) ๖๐๐ x (ส) ๗๕๐ มม. จำนวน ๔ ตัว - โต้ะประชุมแบบครึ่งวงกลม ขนาด (ก) ๑๖๐๐ x (ล) ๘๐๐ x (ส) ๗๕๐ มม. จำนวน ๒ ตัว ๓๐. เค้ทเตอร์ประชาสัมพันธ์ จำนวน๑ชุดเป็นเงิน ๑๖๐,๐๐๐ บาท ๓๑. โต้ะทำงาน สำหรับรับรอง ประธานสภาและเลขานุการสภา					

ยุทธศาสตร์จังหวัดที่ ๗. การบริหารกิจการบ้านเมืองที่ดีด้วยหลักธรรมาภิบาล

ประเด็นยุทธศาสตร์ของ อปท. ที่ ๕. ยุทธศาสตร์การบริหารและพัฒนาองค์กร

ยุทธศาสตร์ที่ ๓. ยุทธศาสตร์เสริมสร้างความเข้มแข็งการบริหารจัดการองค์กรและชุมชน เพื่อความมั่นคง และเป็นธรรมในสังคม

แนวทางการพัฒนา ๓.๑ ส่งเสริมประสิทธิภาพระบบการบริหารจัดการองค์กรให้มีความเข้มแข็ง มีคุณภาพ คุณธรรม จริยธรรมทางอาชีพ และมีความรับผิดชอบภายใต้หลักธรรมาภิบาล

ลำดับ ที่	โครงการ/กิจกรรม	รายละเอียดของกิจกรรมที่ เกิดขึ้นจากโครงการ	งบประมาณ (บาท)	สถานที่ ดำเนินการ	หน่วยงาน รับผิดชอบหลัก	ผลการดำเนินงาน	ผลการประเมินตัวชี้วัด (KPI)
		จำนวน ๒ ตัว และหัวหน้าฝ่าย สำหรับใช้ในส่วนของกองคลัง ชั้น ๑ จำนวน ๓ ตัว กองสวัสดิการ สังคม ชั้น ๑ จำนวน ๓ ตัว กอง สาธารณสุขฯ ชั้น ๑ จำนวน ๓ ตัว สำนักปลัดเทศบาล ชั้น ๒ จำนวน ๔ ตัว กองช่าง ชั้น ๓ จำนวน ๓ ตัว กองการศึกษา ชั้น ๔ จำนวน ๓ ตัว กองวิชาการ และแผนงาน ชั้น ๔ จำนวน ๓ ตัว จำนวน ๒๔ ตัว ตัวละ ๑๕,๐๐๐ บาท ขนาดไม่น้อยกว่า (ก)๕๓๐ x (ล)๑๘๐๐ x (ส)๗๖๐ มม. เป็นเงิน ๓๖๐,๐๐๐ บาท (ตามเทศบัญญัติงบประมาณ รายจ่าย ประจำปีงบประมาณ พ.ศ. ๒๕๖๐ หน้า ๑๑-๑๖/๑๒๒ ลำดับที่ ๑-๓๑)					

ยุทธศาสตร์จังหวัดที่ ๗. การบริหารกิจการบ้านเมืองที่ดีด้วยหลักธรรมาภิบาล

ประเด็นยุทธศาสตร์ของ อปท. ที่ ๕. ยุทธศาสตร์การบริหารและพัฒนาองค์กร

ยุทธศาสตร์ที่ ๓. ยุทธศาสตร์เสริมสร้างความเข้มแข็งการบริหารจัดการองค์กรและชุมชน เพื่อความมั่นคง และเป็นธรรมในสังคม

แนวทางการพัฒนา ๓.๑ ส่งเสริมประสิทธิภาพระบบการบริหารจัดการองค์กรให้มีความเข้มแข็ง มีคุณภาพ คุณธรรม จริยธรรมทางอาชีพ และมีความรับผิดชอบต่อภายใต้หลักธรรมาภิบาล

ลำดับ ที่	โครงการ/กิจกรรม	รายละเอียดของกิจกรรมที่ เกิดขึ้นจากโครงการ	งบประมาณ (บาท)	สถานที่ ดำเนินการ	หน่วยงาน รับผิดชอบหลัก	ผลการดำเนินงาน	ผลการประเมินตัวชี้วัด (KPI)
		<p><u>สำหรับอาคารสำนักงานเทศบาลเมืองเขลางค์นครแห่งใหม่ (ห้องประชุม ๑๐๐ ที่นั่ง ชั้น ๒)</u></p> <p>๑.เก้าอี้ประชุม จำนวน ๑๐๐ ตัว ตัวละ ๙๐๐ บาท เป็นเงิน ๙๐,๐๐๐ บาท ขนาดไม่น้อยกว่า (ก)๔๓๒ x (ย)๕๕๐ x (ส) ๙๐๕ มม.</p> <p>๒.โซฟา จำนวน ๒ ชุด ชุดละ ๑๕,๐๐๐ บาท เป็นเงิน ๓๐,๐๐๐ บาท แต่ละชุดประกอบด้วย ๑ ที่นั่ง ขนาดไม่น้อยกว่า (ก) ๘๐ x (ล)๘๐ x (ส) ๘๒ ซม. และ ๓ ที่นั่ง ขนาดไม่น้อยกว่า (ก) ๑๘๕ x (ล)๘๐ x (ส) ๘๒ ซม.</p> <p>๓. โต๊ะจำนวน ๒ ตัวตัวละ ๒,๐๐๐ บาทเป็นเงิน ๔,๐๐๐ บาท ขนาด (ก)๘๐๐ x (ย)๖๐๐ x</p>	๑๕๒,๐๐๐			ยังไม่ได้ดำเนินการ แต่ขออนุมัติกันเงินงบประมาณ รายจ่ายประจำปีงบประมาณ พ.ศ. ๒๕๖๐ กรณียังมีได้ก่อนนี้ผูกพันเมื่อคราวประชุมสภาเทศบาล สมัยประชุมสามัญ สมัยที่ ๓ ประจำปี ๒๕๖๐ เมื่อวันที่ ๑๑ สิงหาคม ๒๕๖๐	

ยุทธศาสตร์จังหวัดที่ ๗. การบริหารกิจการบ้านเมืองที่ดีด้วยหลักธรรมาภิบาล

ประเด็นยุทธศาสตร์ของ อปท. ที่ ๕. ยุทธศาสตร์การบริหารและพัฒนาองค์กร

ยุทธศาสตร์ที่ ๓. ยุทธศาสตร์เสริมสร้างความเข้มแข็งการบริหารจัดการองค์กรและชุมชน เพื่อความมั่นคง และเป็นธรรมในสังคม

แนวทางการพัฒนา ๓.๑ ส่งเสริมประสิทธิภาพระบบการบริหารจัดการองค์กรให้มีความเข้มแข็ง มีคุณภาพ คุณธรรม จริยธรรมทางอาชีพ และมีความรับผิดชอบต่อภายใต้หลักธรรมาภิบาล

ลำดับ ที่	โครงการ/กิจกรรม	รายละเอียดของกิจกรรมที่ เกิดขึ้นจากโครงการ	งบประมาณ (บาท)	สถานที่ ดำเนินการ	หน่วยงาน รับผิดชอบหลัก	ผลการดำเนินงาน	ผลการประเมินตัวชี้วัด (KPI)
		(ส)๗๕๐ มม. ๔. เก้าอี้จำนวน ๒ ตัวต่อละ ๔,๐๐๐ บาทเป็นเงิน ๘,๐๐๐ บาท ขนาด (ก)๖๖๐ x (ย)๗๘๐ x (ส)๑๑๗ มม. ๕. โปเทียมจำนวน ๒ ตัวต่อ ละ ๑๐,๐๐๐ บาทเป็นเงิน ๒๐,๐๐๐ บาท ขนาดไม่น้อยกว่า (ก)๖๕๐ x (ล)๖๐๐ X (ส)๑,๑๐๐ มม. (ตามเทศบัญญัติงบประมาณ รายจ่าย ประจำปีงบประมาณ พ.ศ. ๒๕๖๐ หน้า ๑๖-๑๗/๑๒๒ ลำดับที่ ๑-๕)					
		สำหรับ อาคารสำนักงาน เทศบาลเมืองเขลางค์นครแห่งใหม่ (ห้องประชุม ๔๐๐ ที่นั่ง ชั้น ๑) ๑. เก้าอี้ประชุม จำนวน ๔๐๐ ตัว ตัวละ ๙๐๐ บาท เป็นเงิน	๔๕๔,๐๐๐			ยังไม่ได้ดำเนินการ แต่ขออนุมัติเงินงบประมาณ รายจ่ายประจำปีงบประมาณ พ.ศ. ๒๕๖๐ กรณียังมีได้ก่อนนี้ผูกพันเมื่อ คราวประชุมสภาเทศบาล สมัย	

ยุทธศาสตร์จังหวัดที่ ๗. การบริหารกิจการบ้านเมืองที่ดีด้วยหลักธรรมาภิบาล

ประเด็นยุทธศาสตร์ของ อปท. ที่ ๕. ยุทธศาสตร์การบริหารและพัฒนาองค์กร

ยุทธศาสตร์ที่ ๓. ยุทธศาสตร์เสริมสร้างความเข้มแข็งการบริหารจัดการองค์กรและชุมชน เพื่อความมั่นคง และเป็นธรรมในสังคม

แนวทางการพัฒนา ๓.๑ ส่งเสริมประสิทธิภาพระบบการบริหารจัดการองค์กรให้มีความเข้มแข็ง มีคุณภาพ คุณธรรม จริยธรรมทางอาชีพ และมีความรับผิดชอบต่อภายใต้หลักธรรมาภิบาล

ลำดับ ที่	โครงการ/กิจกรรม	รายละเอียดของกิจกรรมที่ เกิดขึ้นจากโครงการ	งบประมาณ (บาท)	สถานที่ ดำเนินการ	หน่วยงาน รับผิดชอบหลัก	ผลการดำเนินงาน	ผลการประเมินตัวชี้วัด (KPI)
		๓๖๐,๐๐๐ บาท ขนาดไม่น้อยกว่า (ก) ๔๓๒ x (ล) ๕๕๐x (ส) ๙๐๕ มม. ๒. โขฟาชุด ๕ คน จำนวน ๓ ชุด ชุดละ ๑๕,๐๐๐ บาท เป็นเงิน ๔๕,๐๐๐ บาท ขนาดไม่น้อยกว่า (ก) ๖๘๕ x (ล)๗๒๐ x (ส)๗๒๐ มม. ๓. โทเดี่ยวจำนวน ๒ ตัวตัว ละ ๑๐,๐๐๐ บาท เป็นเงิน ๒๐,๐๐๐ บาท ขนาดไม่น้อยกว่า (ก) ๖๕๐ x (ล)๖๐๐ X (ส)๑,๑๐๐ มม. ๔. เก้าอี้ผู้บริหารจำนวน ๔ ตัวตัวละ ๕,๐๐๐ บาทเป็นเงิน ๒๐,๐๐๐ บาท ขนาดไม่น้อยกว่า (ก)๖๙๐ x (ล)๘๒๐ x (ส)๑๑๓๐ มม. ๕. เก้าอี้บรรยายจำนวน ๒				ประชุมสามัญ สมัยที่ ๓ ประจำปี ๒๕๖๐ เมื่อวันที่ ๑๑ สิงหาคม ๒๕๖๐	

ยุทธศาสตร์จังหวัดที่ ๗. การบริหารกิจการบ้านเมืองที่ดีด้วยหลักธรรมาภิบาล

ประเด็นยุทธศาสตร์ของ อปท. ที่ ๕. ยุทธศาสตร์การบริหารและพัฒนาองค์กร

ยุทธศาสตร์ที่ ๓. ยุทธศาสตร์เสริมสร้างความเข้มแข็งการบริหารจัดการองค์กรและชุมชน เพื่อความมั่นคง และเป็นธรรมในสังคม

แนวทางการพัฒนา ๓.๑ ส่งเสริมประสิทธิภาพระบบการบริหารจัดการองค์กรให้มีความเข้มแข็ง มีคุณภาพ คุณธรรม จริยธรรมทางอาชีพ และมีความรับผิดชอบต่อภายใต้หลักธรรมาภิบาล

ลำดับ ที่	โครงการ/กิจกรรม	รายละเอียดของกิจกรรมที่ เกิดขึ้นจากโครงการ	งบประมาณ (บาท)	สถานที่ ดำเนินการ	หน่วยงาน รับผิดชอบหลัก	ผลการดำเนินงาน	ผลการประเมินตัวชี้วัด (KPI)
		ตัวต่อตัวละ ๒,๐๐๐ บาทเป็นเงิน ๔,๐๐๐ บาท ขนาดไม่น้อยกว่า (ก)๖๔๐ x (ล)๗๐๐ x (ส)๑,๑๒๐ มม. ๖. โต๊ะขาวโพลีเมทิลจำนวน ๒ ตัวต่อตัวละ ๒,๕๐๐ บาทเป็นเงิน ๕,๐๐๐ บาท ขนาดไม่น้อยกว่า (ก) ๑,๘๓๐ x(ล) ๗๖๐ x (ส) ๗๓๐ มม. ตามราคาท้องถิ่น (ตามเทศบัญญัติงบประมาณ รายจ่าย ประจำปีงบประมาณ พ.ศ. ๒๕๖๐ หน้า ๑๗/๑๒๒ ลำดับที่ ๑-๖)					
		<u>สำหรับ อาคารสำนักงาน</u> <u>เทศบาลเมืองเขลางค์นครแห่ง</u> <u>ใหม่ (ห้องประชุมสภาเทศบาล</u> <u>เมืองเขลางค์นคร)</u> ๑. เก้าอี้ประธานสภา จำนวน ๑ ตัว ตัวละ ๑๒,๐๐๐ บาท ขนาด	๖๖๒,๐๐๐			ยังไม่ได้ดำเนินการ แต่ขออนุมัติกันเงินงบประมาณ รายจ่ายประจำปีงบประมาณ พ.ศ. ๒๕๖๐ กรณียังมีได้ก่อนนี้ผูกพันเมื่อ คราวประชุมสภาเทศบาล สมัย ประชุมสามัญ สมัยที่ ๓ ประจำปี	



ยุทธศาสตร์จังหวัดที่ ๗. การบริหารกิจการบ้านเมืองที่ดีด้วยหลักธรรมาภิบาล

ประเด็นยุทธศาสตร์ของ อปท. ที่ ๕. ยุทธศาสตร์การบริหารและพัฒนาองค์กร

ยุทธศาสตร์ที่ ๓. ยุทธศาสตร์เสริมสร้างความเข้มแข็งการบริหารจัดการองค์กรและชุมชน เพื่อความมั่นคง และเป็นธรรมในสังคม

แนวทางการพัฒนา ๓.๑ ส่งเสริมประสิทธิภาพระบบการบริหารจัดการองค์กรให้มีความเข้มแข็ง มีคุณภาพ คุณธรรม จริยธรรมทางอาชีพ และมีความรับผิดชอบต่อภายใต้หลักธรรมาภิบาล

ลำดับ ที่	โครงการ/กิจกรรม	รายละเอียดของกิจกรรมที่ เกิดขึ้นจากโครงการ	งบประมาณ (บาท)	สถานที่ ดำเนินการ	หน่วยงาน รับผิดชอบหลัก	ผลการดำเนินงาน	ผลการประเมินตัวชี้วัด (KPI)
		<p>ไม่น้อยกว่า (ก)๖๒๐x(ย)๗๑๕x(ส) ๑๑๖๐ มิลลิเมตร</p> <p>๒. เก้าอี้เลขานุการสภา เทศบาล จำนวน ๑ ตัว ตัวละ ๑๐,๐๐๐ บาท ขนาดไม่น้อยกว่า (ก)๖๐๐x(ย)๗๑๐x(ส)๙๓๐) มิลลิเมตร</p> <p>๓. เก้าอี้สำหรับผู้บริหาร สมาชิกสภาเทศบาล และหัวหน้า ส่วนราชการ จำนวน ๕๐ ตัว ตัว ละ ๖,๕๐๐ บาท เป็นเงิน ๓๒๕,๐๐๐ บาทขนาดไม่น้อยกว่า (ก)๕๖๕x(ย)๖๙๐x(ส)๘๓๐ มิลลิเมตร เก้าอี้โยกเอนได้ ปรับ เบาะพับเก็บได้ ขาเหล็กยึดติดพื้น มีที่วางแขน</p> <p>๔. เก้าอี้สำหรับผู้เข้าร่วม ประชุม และผู้สังเกตการณ์ จำนวน ๕๐ ตัว ตัวละ ๖,๐๐๐ บาทเป็น</p>				๒๕๖๐ เมื่อวันที่ ๑๑ สิงหาคม ๒๕๖๐	

ยุทธศาสตร์จังหวัดที่ ๗. การบริหารกิจการบ้านเมืองที่ดีด้วยหลักธรรมาภิบาล

ประเด็นยุทธศาสตร์ของ อปท. ที่ ๕. ยุทธศาสตร์การบริหารและพัฒนาองค์กร

ยุทธศาสตร์ที่ ๓. ยุทธศาสตร์เสริมสร้างความเข้มแข็งการบริหารจัดการองค์กรและชุมชน เพื่อความมั่นคง และเป็นธรรมในสังคม

แนวทางการพัฒนา ๓.๑ ส่งเสริมประสิทธิภาพระบบการบริหารจัดการองค์กรให้มีความเข้มแข็ง มีคุณภาพ คุณธรรม จริยธรรมทางอาชีพ และมีความรับผิดชอบต่อภายใต้หลักธรรมาภิบาล

ลำดับ ที่	โครงการ/กิจกรรม	รายละเอียดของกิจกรรมที่ เกิดขึ้นจากโครงการ	งบประมาณ (บาท)	สถานที่ ดำเนินการ	หน่วยงาน รับผิดชอบหลัก	ผลการดำเนินงาน	ผลการประเมินตัวชี้วัด (KPI)
		เงิน ๓๐๐,๐๐๐ บาท ขนาดไม่ น้อยกว่า (ก)๕๖๕x(ย)๖๙๐x(ส) ๘๓๐ มิลลิเมตร ๕. โขฟา จำนวน ๑ ชุด ชุด ละ ๑๕,๐๐๐ บาท เป็นเงิน ๑๕,๐๐๐ บาท สำหรับ ๑ ที่นั่ง ขนาดไม่น้อยกว่า (ก) ๘๐ x (ล)๘๐ x (ส)๘๒ ซม. และสำหรับ ๓ ที่นั่ง ขนาดไม่น้อยกว่า (ก) ๑๘๕ x (ล) ๘๐ x (ส)๘๒ ซม. (ตามเทศบัญญัติงบประมาณ รายจ่าย ประจำปีงบประมาณ พ.ศ. ๒๕๖๐ หน้า ๑๗-๑๘/๑๒๒ ลำดับที่ ๑-๕)					
		สำหรับสำนักงานเทศบาลเมือง เขลางค์นครแห่งใหม่ ชุดเคาน์เตอร์ครัวพร้อมอ่างล้าง จานจำนวน ๙ ชุด ราคาชุดละ ๓๒,๘๘๐ บาทประกอบด้วย	๒๙๕,๙๒๐			ยังไม่ได้ดำเนินการ แต่ขออนุมัติกันเงินงบประมาณ รายจ่ายประจำปีงบประมาณ พ.ศ.	

ยุทธศาสตร์จังหวัดที่ ๗. การบริหารกิจการบ้านเมืองที่ดีด้วยหลักธรรมาภิบาล

ประเด็นยุทธศาสตร์ของ อปท. ที่ ๕. ยุทธศาสตร์การบริหารและพัฒนาองค์กร

ยุทธศาสตร์ที่ ๓. ยุทธศาสตร์เสริมสร้างความเข้มแข็งการบริหารจัดการองค์กรและชุมชน เพื่อความมั่นคง และเป็นธรรมในสังคม

แนวทางการพัฒนา ๓.๑ ส่งเสริมประสิทธิภาพระบบการบริหารจัดการองค์กรให้มีความเข้มแข็ง มีคุณภาพ คุณธรรม จริยธรรมทางอาชีพ และมีความรับผิดชอบต่อภายใต้หลักธรรมาภิบาล

ลำดับ ที่	โครงการ/กิจกรรม	รายละเอียดของกิจกรรมที่ เกิดขึ้นจากโครงการ	งบประมาณ (บาท)	สถานที่ ดำเนินการ	หน่วยงาน รับผิดชอบหลัก	ผลการดำเนินงาน	ผลการประเมินตัวชี้วัด (KPI)
		๑.ตู้เคาน์เตอร์ครัวขนาดไม่น้อย (ก) ๒๔๐๐ x (ล) ๖๐๐ x (ส) ๘๔๐ มม.พร้อมมีอ่างล้างจานอยู่ ในตัวแบบ ๑ หลุม ๒.ตู้แขวนผนังขนาดไม่น้อยกว่า (ย) ๑๒๐ x (ก) ๓๕๐ x (ส) ๖๐๐ มม.จำนวน ๒ ตัว (ตามเทศบัญญัติงบประมาณ รายจ่าย ประจำปีงบประมาณ พ.ศ. ๒๕๖๐ หน้า๒๑/๑๒๒ ลำดับ ที่ ๑-๒)				๒๕๖๐ กรณียังมีได้ก่อนนี้ผูกพันเมื่อ คราวประชุมสภาเทศบาล สมัย ประชุมสามัญ สมัยที่ ๓ ประจำปี ๒๕๖๐ เมื่อวันที่ ๑๑ สิงหาคม ๒๕๖๐	
๑๕	โครงการติดตั้งระบบเสียงในห้องประชุม ต่าง ๆ ในสำนักงานเทศบาลเมืองเขลางค์ นคร	การติดตั้งระบบเสียงในห้อง ประชุมต่าง ๆ ในอาคารสำนักงาน เทศบาลเมืองเขลางค์นคร ดังนี้ ๑. ห้องประชุมขนาด ๔๐๐ ที่นั่ง จำนวน ๗๕๐,๐๐๐ บาท ๒. ห้องประชุมขนาด ๑๐๐ ที่นั่ง จำนวน ๑๕๐,๐๐๐ บาท ๓. ห้องประชุมสภาเทศบาลเมือง	๑,๕๐๐,๐๐๐	สนง. เทศบาล เมืองเขลางค์ นคร	สำนัก ปลัดเทศบาล	ยังไม่ได้ดำเนินการ แต่ขออนุมัติกันเงินงบประมาณ รายจ่ายประจำปีงบประมาณ พ.ศ. ๒๕๖๐ กรณียังมีได้ก่อนนี้ผูกพันเมื่อ คราวประชุมสภาเทศบาล สมัย ประชุมสามัญ สมัยที่ ๓ ประจำปี ๒๕๖๐ เมื่อวันที่ ๑๑ สิงหาคม ๒๕๖๐	

ยุทธศาสตร์จังหวัดที่ ๗. การบริหารกิจการบ้านเมืองที่ดีด้วยหลักธรรมาภิบาล

ประเด็นยุทธศาสตร์ของ อปท. ที่ ๕. ยุทธศาสตร์การบริหารและพัฒนาองค์กร

ยุทธศาสตร์ที่ ๓. ยุทธศาสตร์เสริมสร้างความเข้มแข็งการบริหารจัดการองค์กรและชุมชน เพื่อความมั่นคง และเป็นธรรมในสังคม

แนวทางการพัฒนา ๓.๑ ส่งเสริมประสิทธิภาพระบบการบริหารจัดการองค์กรให้มีความเข้มแข็ง มีคุณภาพ คุณธรรม จริยธรรมทางอาชีพ และมีความรับผิดชอบต่อภายใต้หลักธรรมาภิบาล

ลำดับ ที่	โครงการ/กิจกรรม	รายละเอียดของกิจกรรมที่ เกิดขึ้นจากโครงการ	งบประมาณ (บาท)	สถานที่ ดำเนินการ	หน่วยงาน รับผิดชอบหลัก	ผลการดำเนินงาน	ผลการประเมินตัวชี้วัด (KPI)
		เขलगคันคร จํานวน ๔๐๐,๐๐๐ บาท ๔. ระบบเสียงประกาศในอาคาร จํานวน ๒๐๐,๐๐๐ บาท (ตาม เทศบัญญัติงบประมาณรายจ่าย ประจำปีงบประมาณ พ.ศ. ๒๕๖๐ หน้า ๑๙-๒๑/๑๒๒ ลำดับที่ ๑ - ๔)					
๑๖	โครงการพัฒนาประสิทธิภาพการจัดการด้าน การบริหารขององค์กรปกครองส่วนท้องถิ่น	จัดมาตรฐานการบริหารของ เทศบาล ตามเกณฑ์มาตรฐานของ กรมส่งเสริมการปกครองส่วน ท้องถิ่น เกณฑ์การบริหารจัดการ บ้านเมืองที่ดี ดังนี้ สรุปผลการปฏิบัติราชการ เสนอ คณะกรรมการประเมินผลการ ปฏิบัติราชการของเทศบาลเมือง เขलगคันคร จัดประชุมหัวหน้าส่วนราชการ หัวหน้างาน เพื่อศึกษาและให้	๒๐,๐๐๐	เทศบาล เมืองเขलगคั นคร	กองวิชาการ และแผนงาน	<b>ดำเนินการแล้วเสร็จ</b> ซึ่งมีการดำเนินการแล้วบางกิจกรรม ดังนี้ - จัดประชุมหัวหน้าส่วนราชการ เพื่อซักซ้อมแลเตรียมรับการประเมิน ITA ปี ๒๕๖๐ วันที่ ๑๗ ก.พ. ๖๐ - ค่าถ่ายเอกสารในการประชุม ซักซ้อมการประเมิน LPA จํานวน ๕๙ ชุด - ค่าอาหารว่างและเครื่องดื่มในการ ประชุมซักซ้อมการตรวจประเมิน	

ยุทธศาสตร์จังหวัดที่ ๗. การบริหารกิจการบ้านเมืองที่ดีด้วยหลักธรรมาภิบาล

ประเด็นยุทธศาสตร์ของ อปท. ที่ ๕. ยุทธศาสตร์การบริหารและพัฒนาองค์กร

ยุทธศาสตร์ที่ ๓. ยุทธศาสตร์เสริมสร้างความเข้มแข็งการบริหารจัดการองค์กรและชุมชน เพื่อความมั่นคง และเป็นธรรมในสังคม

แนวทางการพัฒนา ๓.๑ ส่งเสริมประสิทธิภาพระบบการบริหารจัดการองค์กรให้มีความเข้มแข็ง มีคุณภาพ คุณธรรม จริยธรรมทางอาชีพ และมีความรับผิดชอบต่อภายใต้หลักธรรมาภิบาล

ลำดับ ที่	โครงการ/กิจกรรม	รายละเอียดของกิจกรรมที่ เกิดขึ้นจากโครงการ	งบประมาณ (บาท)	สถานที่ ดำเนินการ	หน่วยงาน รับผิดชอบหลัก	ผลการดำเนินงาน	ผลการประเมินตัวชี้วัด (KPI)
		<p>ตัวชี้วัดของการประเมินประสิทธิภาพของกรมส่งเสริมการปกครองส่วนท้องถิ่นไปพัฒนางานให้ได้ตามเกณฑ์มาตรฐานของกรมฯ</p> <p>รับการตรวจประเมินประสิทธิภาพขององค์กรปกครองส่วนท้องถิ่น (LPA)</p> <p>จัดประชุมหัวหน้าส่วนราชการ หัวหน้างาน เพื่อศึกษาตัวชี้วัดการประเมินอื่น ๆ เช่น ตัวชี้วัดการประเมินของสถาบันพระปกเกล้า เป็นต้น</p> <p>(ตามเทศบัญญัติงบประมาณรายจ่าย ประจำปีงบประมาณ พ.ศ. ๒๕๖๐ หน้า ๓๒/๑๒๒ ลำดับที่ ๑๑)</p>				<p>LPA ในวันที่ ๓๐ พ.ค. ๖๐ ณ ห้องประชุมเทศบาลเมืองเขลางค์นคร</p> <p>- ค่า پایไวเนลต้อนรับคณะที่มประเมินประสิทธิภาพของ อปท (สท-อปท) (LPA)</p> <p>- ผลการประเมินประสิทธิภาพของ อปท. (LPA)</p> <p>ด้านที่ ๑ ด้านการบริหารจัดการ ได้คะแนน ๘๕.๖๗%</p> <p>ด้านที่ ๒ ด้านการบริหารงานบุคคลและกิจการสภา ได้คะแนน ๘๒.๓๒%</p> <p>ด้านที่ ๓ ด้านการบริหารงานการเงินและการคลัง ได้คะแนน ๖๙.๙๕%</p> <p>ด้านที่ ๔ ด้านการบริการสาธารณะ ได้คะแนน ๙๑.๐๓%</p> <p>ด้านที่ ๕ ด้านธรรมาภิบาล ได้</p>	

ยุทธศาสตร์จังหวัดที่ ๗. การบริหารกิจการบ้านเมืองที่ดีด้วยหลักธรรมาภิบาล

ประเด็นยุทธศาสตร์ของ อปท. ที่ ๕. ยุทธศาสตร์การบริหารและพัฒนาองค์กร

ยุทธศาสตร์ที่ ๓. ยุทธศาสตร์เสริมสร้างความเข้มแข็งการบริหารจัดการองค์กรและชุมชน เพื่อความมั่นคง และเป็นธรรมในสังคม

แนวทางการพัฒนา ๓.๑ ส่งเสริมประสิทธิภาพระบบการบริหารจัดการองค์กรให้มีความเข้มแข็ง มีคุณภาพ คุณธรรม จริยธรรมทางอาชีพ และมีความรับผิดชอบต่อภายใต้หลักธรรมาภิบาล

ลำดับ ที่	โครงการ/กิจกรรม	รายละเอียดของกิจกรรมที่ เกิดขึ้นจากโครงการ	งบประมาณ (บาท)	สถานที่ ดำเนินการ	หน่วยงาน รับผิดชอบหลัก	ผลการดำเนินงาน	ผลการประเมินตัวชี้วัด (KPI)
						คะแนน ๙๒.๐๐% รวม ๕ ด้าน ได้คะแนน ๘๔.๒๗% - ค่าป้ายต้อนรับคณะทีมงาน ประเมินคุณธรรมและความโปร่งใส ITA - ค่าอาหารว่างและเครื่องดื่ม ๑ มื้อ ห้องประชุมเทศบาลเมืองเขลางค์ นคร ในวันที่ ๒๕ ส.ค. ๖๐ - ค่าอาหารว่างและเครื่องดื่ม ๑ มื้อ ในการประชุมกำหนดตัวชี้วัดปี ๖๑ ห้องประชุมเทศบาลเมืองเขลางค์ นคร ในวันที่ ๕ ก.ย. ๖๐ ใช้งบประมาณในการเบิกจ่าย จำนวน ๖,๔๔๑ บาท	
๑๗	โครงการพัฒนาระบบสารสนเทศเทศบาล เมืองเขลางค์นคร	-จัดประชุมคณะทำงาน อย่างน้อย ๓ ครั้ง -ปรับปรุงระบบเครือข่าย คอมพิวเตอร์ -พัฒนาโปรแกรมประยุกต์ต่อ	๒๐๐,๐๐๐ (-๓๕,๐๐๐) ๑๖๕,๐๐๐	เทศบาล เมืองเขลางค์ นคร	กองวิชาการ และแผนงาน	<b>ดำเนินการแล้วเสร็จ</b> โดยจัดประชุมคณะทำงาน ฯ ครั้งที่ ๑ เมื่อวันที่ ๑๒ ธันวาคม ๒๕๕๙ ครั้งที่ ๒ เมื่อวันที่ ๑๕ มีนาคม	

ยุทธศาสตร์จังหวัดที่ ๗. การบริหารกิจการบ้านเมืองที่ดีด้วยหลักธรรมาภิบาล

ประเด็นยุทธศาสตร์ของ อปท. ที่ ๕. ยุทธศาสตร์การบริหารและพัฒนาองค์กร

ยุทธศาสตร์ที่ ๓. ยุทธศาสตร์เสริมสร้างความเข้มแข็งการบริหารจัดการองค์กรและชุมชน เพื่อความมั่นคง และเป็นธรรมในสังคม

แนวทางการพัฒนา ๓.๑ ส่งเสริมประสิทธิภาพระบบการบริหารจัดการองค์กรให้มีความเข้มแข็ง มีคุณภาพ คุณธรรม จริยธรรมทางอาชีพ และมีความรับผิดชอบต่อภายใต้หลักธรรมาภิบาล

ลำดับ ที่	โครงการ/กิจกรรม	รายละเอียดของกิจกรรมที่ เกิดขึ้นจากโครงการ	งบประมาณ (บาท)	สถานที่ ดำเนินการ	หน่วยงาน รับผิดชอบหลัก	ผลการดำเนินงาน	ผลการประเมินตัวชี้วัด (KPI)
		ยอดจากโปรแกรมที่มีอยู่เดิม -จัดฝึกอบรมเชิงปฏิบัติการและ ศึกษาดูงาน (ตามเทศบัญญัติงบประมาณ รายจ่าย ประจำปีงบประมาณ พ.ศ. ๒๕๖๐ หน้า ๓๐/๑๒๒ ลำดับที่ ๗)				๒๕๖๐ จัดอบรมและศึกษาดูงาน ณ มหาวิทยาลัยราชภัฏลำปาง วันที่ ๑๕ กันยายน ๖๐ ครั้งที่ ๓ เมื่อวันที่ ๒๖ กันยายน ๒๕๖๐ ใช้งบประมาณในการเบิกจ่าย จำนวน ๒๐,๘๒๕ บาท ✔ <b>โอนลดงบประมาณ</b> ครั้งที่ ๓๓/๖๐ ลงวันที่ ๖ ส.ค. ๖๐ จำนวน ๓๕,๐๐๐ บาท	
๑๘	โครงการประชุมคณะกรรมการสนับสนุนการ จัดทำแผนพัฒนาเทศบาลและ คณะกรรมการพัฒนาเทศบาลเมืองเขลางค์ นคร	ประชุมคณะกรรมการสนับสนุน การจัดทำแผนพัฒนาเทศบาลและ คณะกรรมการพัฒนาเทศบาล เมืองเขลางค์นคร (ตามเทศบัญญัติงบประมาณ รายจ่าย ประจำปีงบประมาณ พ.ศ. ๒๕๖๐ หน้า ๓๐/๑๒๒ลำดับ ที่๗)	๓๐,๐๐๐	เทศบาล เมืองเขลางค์ นคร	กองวิชาการ และแผนงาน	<b>ดำเนินการแล้วเสร็จ</b> โดยได้ดำเนินการบางกิจกรรมแล้ว ดังนี้ - จัดการประชุมคณะกรรมการ สนับสนุนการจัดทำแผนพัฒนา เทศบาลเมืองเขลางค์นคร เมื่อวันที่ ๑๑ พ.ย. ๒๕๕๙ - จัดการประชุมคณะกรรมการพัฒนา	

ยุทธศาสตร์จังหวัดที่ ๗. การบริหารกิจการบ้านเมืองที่ดีด้วยหลักธรรมาภิบาล

ประเด็นยุทธศาสตร์ของ อปท. ที่ ๕. ยุทธศาสตร์การบริหารและพัฒนาองค์กร

ยุทธศาสตร์ที่ ๓. ยุทธศาสตร์เสริมสร้างความเข้มแข็งการบริหารจัดการองค์กรและชุมชน เพื่อความมั่นคง และเป็นธรรมในสังคม

แนวทางการพัฒนา ๓.๑ ส่งเสริมประสิทธิภาพระบบการบริหารจัดการองค์กรให้มีความเข้มแข็ง มีคุณภาพ คุณธรรม จริยธรรมทางอาชีพ และมีความรับผิดชอบต่อภายใต้หลักธรรมาภิบาล

ลำดับ ที่	โครงการ/กิจกรรม	รายละเอียดของกิจกรรมที่ เกิดขึ้นจากโครงการ	งบประมาณ (บาท)	สถานที่ ดำเนินการ	หน่วยงาน รับผิดชอบหลัก	ผลการดำเนินงาน	ผลการประเมินตัวชี้วัด (KPI)
						เทศบาลเมืองเขลางค์นคร เมื่อวันที่ ๑๕ พ.ย. ๒๕๕๙ - ค่าเดินทางกรรมการฯ - ค่าถ่ายเอกสารประกอบการประชุม คณะกรรมการพัฒนา ๓ ส.ค. ๖๐ - ค่าเดินทางคณะกรรมการพัฒนา ๕ คน - ค่าอาหารว่างและเครื่องดื่มในการ ประชุมคณะกรรมการพัฒนา ๓ ส.ค. ๖๐ จำนวน ๓๗ ชุด - ประชุมคณะกรรมการสนับสนุนการ จัดทำแผนพัฒนาเทศบาล ๑๕ มี.ค. ๒๕๖๐ - ค่าเดินทางคณะกรรมการสนับสนุน และคณะกรรมการพัฒนาเทศบาล - ค่าอาหารว่างและเครื่องดื่มการ ประชุมคณะกรรมการพัฒนา เทศบาลเมืองเขลางค์นคร วันที่ ๓๐ มี.ค. ๒๕๖๐ จำนวน ๓๕	



ยุทธศาสตร์จังหวัดที่ ๗. การบริหารกิจการบ้านเมืองที่ดีด้วยหลักธรรมาภิบาล

ประเด็นยุทธศาสตร์ของ อปท. ที่ ๕. ยุทธศาสตร์การบริหารและพัฒนาองค์กร

ยุทธศาสตร์ที่ ๓. ยุทธศาสตร์เสริมสร้างความเข้มแข็งการบริหารจัดการองค์กรและชุมชน เพื่อความมั่นคง และเป็นธรรมในสังคม

แนวทางการพัฒนา ๓.๑ ส่งเสริมประสิทธิภาพระบบการบริหารจัดการองค์กรให้มีความเข้มแข็ง มีคุณภาพ คุณธรรม จริยธรรมทางอาชีพ และมีความรับผิดชอบต่อภายใต้หลักธรรมาภิบาล

ลำดับ ที่	โครงการ/กิจกรรม	รายละเอียดของกิจกรรมที่ เกิดขึ้นจากโครงการ	งบประมาณ (บาท)	สถานที่ ดำเนินการ	หน่วยงาน รับผิดชอบหลัก	ผลการดำเนินงาน	ผลการประเมินตัวชี้วัด (KPI)
						<ul style="list-style-type: none"><li>- ค่าอาหารว่างและเครื่องดื่ม ๑ มื้อ จำนวน ๒๕ ชุด ๐๗ ก.ค. ๒๕๖๐</li><li>- ค่ายานพาหนะ จำนวน ๒ คน ในการประชุมคณะกรรมการสนับสนุน</li><li>- ค่าเดินทางคณะกรรมการ ๓ ท่าน ประชุมคณะกรรมการสนับสนุนฯ</li><li>- ค่าอาหารว่างและเครื่องดื่ม ๒๐ ชุด ในการประชุมคณะกรรมการสนับสนุนฯ ณ ห้องประชุมเทศบาลเมืองเขลางค์นคร ในวันที่ ๑๙ ก.ย. ๖๐</li><li>- ประชุมคณะกรรมการพัฒนาเทศบาลเมืองเขลางค์นคร ๓๒ ชุด ณ ห้องประชุมเทศบาลเมืองเขลางค์นคร ในวันที่ ๒๖ ก.ย. ๖๐</li><li>- ค่าพาหนะในการเดินทางการประชุมคณะกรรมการพัฒนา ๖ ท่าน</li></ul> ใช้งบประมาณในการเบิกจ่าย	

ยุทธศาสตร์จังหวัดที่ ๗. การบริหารกิจการบ้านเมืองที่ดีด้วยหลักธรรมาภิบาล

ประเด็นยุทธศาสตร์ของ อปท. ที่ ๕. ยุทธศาสตร์การบริหารและพัฒนาองค์กร

ยุทธศาสตร์ที่ ๓. ยุทธศาสตร์เสริมสร้างความเข้มแข็งการบริหารจัดการองค์กรและชุมชน เพื่อความมั่นคง และเป็นธรรมในสังคม

แนวทางการพัฒนา ๓.๑ ส่งเสริมประสิทธิภาพระบบการบริหารจัดการองค์กรให้มีความเข้มแข็ง มีคุณภาพ คุณธรรม จริยธรรมทางอาชีพ และมีความรับผิดชอบต่อภายใต้หลักธรรมาภิบาล

ลำดับ ที่	โครงการ/กิจกรรม	รายละเอียดของกิจกรรมที่ เกิดขึ้นจากโครงการ	งบประมาณ (บาท)	สถานที่ ดำเนินการ	หน่วยงาน รับผิดชอบหลัก	ผลการดำเนินงาน	ผลการประเมินตัวชี้วัด (KPI)
						จำนวน ๑๑,๑๗๙ บาท	
๑๙	โครงการจ้างที่ปรึกษาออกแบบตกแต่ง ภายในอาคารสำนักงานเทศบาลเมือง เขลางค์นคร	- เพื่อว่าจ้างบุคคลภายนอก ออกแบบ ให้มีรูปแบบรายการ พร้อมประเมินราคา ในการตกแต่ง ภายในอาคารสำนักงานเทศบาล เมืองเขลางค์นคร (ตามเทศบัญญัติงบประมาณ รายจ่าย ประจำปีงบประมาณ พ.ศ. ๒๕๖๐ หน้า ๒๗/๑๒๒)	๒๐๐,๐๐๐	เทศบาล เมืองเขลางค์ นคร	สำนัก ปลัดเทศบาล	ยกเลิก	

ยุทธศาสตร์จังหวัดที่ ๗. การบริหารกิจการบ้านเมืองที่ดีด้วยหลักธรรมาภิบาล

ประเด็นยุทธศาสตร์ของ อปท. ที่ ๕. ยุทธศาสตร์การบริหารและพัฒนาองค์กร

ยุทธศาสตร์ที่ ๓. ยุทธศาสตร์เสริมสร้างความเข้มแข็งการบริหารจัดการองค์กรและชุมชน เพื่อความมั่นคง และเป็นธรรมในสังคม

แนวทางการพัฒนา ๓.๒ ส่งเสริมและพัฒนาสมรรถนะบุคลากร

ลำดับ ที่	โครงการ/กิจกรรม	รายละเอียดของกิจกรรมที่ เกิดขึ้นจากโครงการ	งบประมาณ (บาท)	สถานที่ ดำเนินการ	หน่วยงาน รับผิดชอบหลัก	ผลการดำเนินงาน	ผลการประเมินตัวชี้วัด (KPI)
๑	โครงการฝึกอบรมพนักงานเทศบาลกองคลัง	พนักงานเทศบาล ได้รับการ ฝึกอบรมด้านเทคโนโลยี สารสนเทศบนทึกโปรแกรม อิเล็กทรอนิกส์ E-laas, E-GP, Ltax ๓๐๐๐ (เทศบัญญัติงบประมาณรายจ่าย ประจำปีงบประมาณ พ.ศ. ๒๕๖๐ หน้า๔๐/๑๒๒ลำดับที่ ๓)	๑๕๐,๐๐๐	เทศบาลเมือง เขลางค์นคร	กองคลัง	ยกเลิก	
๒	โครงการฝึกอบรมสัมมนาเพื่อพัฒนา บุคลากรเทศบาลเมืองเขลางค์นคร	ฝึกอบรมให้ความรู้แก่บุคลากร จำนวน ๒๕๐ คน พร้อมศึกษาดู งาน (ตามเทศบัญญัติงบประมาณรายจ่าย ประจำปีงบประมาณ พ.ศ. ๒๕๖๐ หน้า ๖/๑๒๒ ลำดับที่ ๘)	๒๐๐,๐๐๐ (-๑๐๐,๐๐๐) ๑๐๐,๐๐๐		สำนัก ปลัดเทศบาล	ดำเนินการแล้วเสร็จ โดยใช้งบประมาณในการเบิกจ่าย จำนวน ๑๖,๐๗๐.- บาท ✔ <b>โอนลดงบประมาณ</b> ครั้งที่ ๖/ ๖๐ ลงวันที่ ๑๕ ก.พ.๖๐ จำนวน ๑๐๐,๐๐๐.-บาท	
๓	โครงการพัฒนาเทศบาลเป็นองค์กรแห่งการ เรียนรู้	- ข้าราชการ ส่วน ท้องถิ่น ลูกจ้างประจำ และพนักงานจ้าง ได้ร้อยละ ๕๐ ของจำนวน กลุ่มเป้าหมาย ได้เข้ารับการ ประชุมสัมมนา/การอบรมพัฒนา	๑๕๐,๐๐๐ (+๑๐๐,๐๐๐) ๒๕๐,๐๐๐ (+๓๐๐,๐๐๐) ๕๕๐,๐๐๐	เทศบาล เมืองเขลางค์ นคร	สำนัก ปลัดเทศบาล	ดำเนินการแล้วเสร็จ โดยใช้งบประมาณในการเบิกจ่าย จำนวน ๒๗๔,๒๖๗.- บาท ▲ <b>โอนเพิ่มงบประมาณ</b> ครั้งที่ ๖/ ๖๐ ลงวันที่ ๑๕ ก.พ.๖๐ จำนวน	

ยุทธศาสตร์จังหวัดที่ ๗. การบริหารกิจการบ้านเมืองที่ดีด้วยหลักธรรมาภิบาล

ประเด็นยุทธศาสตร์ของ อปท. ที่ ๕. ยุทธศาสตร์การบริหารและพัฒนาองค์กร

ยุทธศาสตร์ที่ ๓. ยุทธศาสตร์เสริมสร้างความเข้มแข็งการบริหารจัดการองค์กรและชุมชน เพื่อความมั่นคง และเป็นธรรมในสังคม

แนวทางการพัฒนา ๓.๒ ส่งเสริมและพัฒนาสมรรถนะบุคลากร

ลำดับ ที่	โครงการ/กิจกรรม	รายละเอียดของกิจกรรมที่ เกิดขึ้นจากโครงการ	งบประมาณ (บาท)	สถานที่ ดำเนินการ	หน่วยงาน รับผิดชอบหลัก	ผลการดำเนินงาน	ผลการประเมินตัวชี้วัด (KPI)
		ตามโครงการ - ทำให้เทศบาลเมืองเขลางค์นคร ได้มีการจัดทำเครื่องมือ/ตัวชี้วัด และการจัดทำสมรรถนะประจำ กลุ่มงาน และสมรรถนะหลัก เพื่อ ใช้ในการประเมินผลการ ปฏิบัติงาน (ตามเทศบัญญัติงบประมาณรายจ่าย ประจำปีงบประมาณ พ.ศ. ๒๕๖๐ หน้า ๗/๑๒๒ ลำดับที่ ๙)	(-๒๐๐,๐๐๐) ๓๕๐,๐๐๐ (-๓๐,๐๐๐) ๓๒๐,๐๐๐			๑๐๐,๐๐๐.-บาท ▲ <b>โอนเพิ่มงบประมาณ</b> ครั้งที่ ๗/ ๖๐ ลงวันที่ ๒๑ ก.พ.๖๐ จำนวน ๓๐๐,๐๐๐.-บาท ▼ <b>โอนลดงบประมาณ</b> ครั้งที่ ๑๑/ ๖๐ ลงวันที่ ๑๑ เม.ย. ๖๐ จำนวน ๒๐๐,๐๐๐.-บาท ▼ <b>โอนลดงบประมาณ</b> ครั้งที่ ๑๙/ ๖๐ ลงวันที่ ๑๒ มิ.ย.๖๐ จำนวน ๓๐,๐๐๐.-บาท	
๔	โครงการความร่วมมือทางวิชาการกับ มหาวิทยาลัยราชภัฏลำปาง	จัดอบรมพัฒนาทักษะวิชาชีพของ ผู้ดูแลเด็ก/ครูผู้ดูแลเด็ก (ตามเทศบัญญัติงบประมาณรายจ่าย ประจำปีงบประมาณพ.ศ. ๒๕๖๐ หน้า ๕๓/๑๒๒ ลำดับที่ ๔)	๕๐,๐๐๐	เทศบาล เมืองเขลางค์ นคร	กองการศึกษา	<b>ดำเนินการแล้วเสร็จ</b> โดยจัดอบรมพัฒนาทักษะวิชาชีพ ของผู้ดูแลเด็ก/ครูผู้ดูแลเด็ก ในวันที่ ๑๕ - ๑๖ ก.ค. ๒๕๖๐ ณ ห้อง ประชุมเทศบาลเมืองเขลางค์นคร (บ้านดอนตัน เดิม) โดยใช้งบประมาณในการเบิกจ่าย จำนวน ๓๑,๗๑๖ บาท	

ยุทธศาสตร์จังหวัดที่ ๗. การบริหารกิจการบ้านเมืองที่ดีด้วยหลักธรรมาภิบาล  
 ประเด็นยุทธศาสตร์ของ อปท. ที่ ๕. ยุทธศาสตร์การบริหารและพัฒนาองค์กร  
 ยุทธศาสตร์ที่ ๓. ยุทธศาสตร์เสริมสร้างความเข้มแข็งการบริหารจัดการองค์กรและชุมชน เพื่อความมั่นคง และเป็นธรรมในสังคม  
 แนวทางการพัฒนา ๓.๓ เพิ่มประสิทธิภาพการสื่อสารและการประชาสัมพันธ์เชิงรุก

ลำดับ ที่	โครงการ/กิจกรรม	รายละเอียดของกิจกรรมที่ เกิดขึ้นจากโครงการ	งบประมาณ (บาท)	สถานที่ ดำเนินการ	หน่วยงาน รับผิดชอบหลัก	ผลการดำเนินงาน	ผลการประเมินตัวชี้วัด (KPI)
๑	โครงการพัฒนาศักยภาพและศึกษาดูงานผู้ ประกาศข่าวประจำชุมชนในเขตเทศบาล เมืองเขลางค์นคร	- จัดอบรมและศึกษาดูงานผู้ ประกาศข่าวประจำชุมชนในเขต เทศบาลเมืองเขลางค์นคร (ตามเทศบัญญัติงบประมาณ รายจ่าย ประจำปีงบประมาณพ.ศ. ๒๕๖๐ หน้า ๓๒/๑๒๒ ลำดับที่ ๑๓)	๓๐๐,๐๐๐	สถานที่ที่ เหมาะสม	กองวิชาการ และแผนงาน	<b>ดำเนินการแล้วเสร็จ</b> โดยจัดอบรมผู้ประกาศข่าว หลักสูตร “การสื่อสารเพื่อการ ประชาสัมพันธ์ในยุค ๔.๐” ณ มหาวิทยาลัยเนชั่นบางนา กรุงเทพฯ ฯ และศึกษาดูงาน ณ มหาวิทยาลัยบ้านนอกแห่งบ้าน จำรุง จังหวัดระยอง ระหว่างวันที่ ๒๑ - ๒๓ มี.ค.๖๐ ใช้งบประมาณในการเบิกจ่าย จำนวน ๒๔๓,๐๗๕ บาท	
๒	โครงการผลิตสื่อเพื่อการประชาสัมพันธ์ เทศบาลเมืองเขลางค์นคร	- จัดทำแผ่นพับ โปสเตอร์ ป้าย ประชาสัมพันธ์ สปอตวิทยุ - ชื่อ เข้าเวลาออกอากาศ วิทยุกระจายเสียง/โทรทัศน์ - ชื่อหรือเข้าคอลัมน์ใน หนังสือพิมพ์ - จัดทำวารสาร และรายงาน	๑,๐๐๐,๐๐๐	เทศบาล เมืองเขลางค์ นคร	กองวิชาการ และแผนงาน	<b>อยู่ระหว่างดำเนินงาน</b> - ป้ายถวายความอาลัย พระบาทสมเด็จพระปรมินทรมหา ภูมิพลอดุลยเดช - ค่าเช่าเวลาออกอากาศสถานีวิทยุ อสมท. เดือนตุลาคม ๕๙ - ค่าเช่าเวลาออกอากาศ สทว .	

ยุทธศาสตร์จังหวัดที่ ๗. การบริหารกิจการบ้านเมืองที่ดีด้วยหลักธรรมาภิบาล  
 ประเด็นยุทธศาสตร์ของ อปท. ที่ ๕. ยุทธศาสตร์การบริหารและพัฒนาองค์กร  
 ยุทธศาสตร์ที่ ๓. ยุทธศาสตร์เสริมสร้างความเข้มแข็งการบริหารจัดการองค์กรและชุมชน เพื่อความมั่นคง และเป็นธรรมในสังคม  
 แนวทางการพัฒนา ๓.๓ เพิ่มประสิทธิภาพการสื่อสารและการประชาสัมพันธ์เชิงรุก

ลำดับ ที่	โครงการ/กิจกรรม	รายละเอียดของกิจกรรมที่ เกิดขึ้นจากโครงการ	งบประมาณ (บาท)	สถานที่ ดำเนินการ	หน่วยงาน รับผิดชอบหลัก	ผลการดำเนินงาน	ผลการประเมินตัวชี้วัด (KPI)
		กิจการประจำปี - จัดทำสื่อประชาสัมพันธ์ที่ เกี่ยวข้อง (ตามเทศบัญญัติงบประมาณ ใช้จ่าย ประจำปีงบประมาณพ.ศ. ๒๕๖๐ หน้า ๓๑/๑๒๒ ลำดับที่ ๑๐)				ลำปาง เดือนตุลาคม ๕๙ - ค่าเช่าเวลาออกอากาศ ทางสถานี วิทยุ อสมท เดือน พฤศจิกายน ๕๙ - ค่าเช่าเวลาออกอากาศ ทางสถานี วิทยุ สวท.ลำปาง เดือน พฤศจิกายน ๕๙ - ค่าป้ายโครงการทำความสะอาด วานในหลวง - ป้ายสวัสดิ์ปีใหม่ ๒๕๖๐ พร้อม ธรรมรงค์ลตอุบัติเหตุ - ค่าเช่าเวลาออกอากาศ ทางสถานี วิทยุ อสมท เดือน ธันวาคม ๕๙ - ค่าวารสารเทศบาลเมืองเขลางค์ นคร งวดที่ ๑ - ค่าเช่าเวลาออกอากาศ ทางสถานี วิทยุ สวท.ลำปาง เดือน ธันวาคม ๕๙ - ค่าเช่าเวลาออกอากาศ ทางสถานี วิทยุ อสมท เดือน มกราคม ๖๐	

ยุทธศาสตร์จังหวัดที่ ๗. การบริหารกิจการบ้านเมืองที่ดีด้วยหลักธรรมาภิบาล  
 ประเด็นยุทธศาสตร์ของ อปท. ที่ ๕. ยุทธศาสตร์การบริหารและพัฒนาองค์กร  
 ยุทธศาสตร์ที่ ๓. ยุทธศาสตร์เสริมสร้างความเข้มแข็งการบริหารจัดการองค์กรและชุมชน เพื่อความมั่นคง และเป็นธรรมในสังคม  
 แนวทางการพัฒนา ๓.๓ เพิ่มประสิทธิภาพการสื่อสารและการประชาสัมพันธ์เชิงรุก

ลำดับ ที่	โครงการ/กิจกรรม	รายละเอียดของกิจกรรมที่ เกิดขึ้นจากโครงการ	งบประมาณ (บาท)	สถานที่ ดำเนินการ	หน่วยงาน รับผิดชอบหลัก	ผลการดำเนินงาน	ผลการประเมินตัวชี้วัด (KPI)
						<ul style="list-style-type: none"> <li>- ค่าเช่าเวลาออกอากาศ ทางสถานีวิทยุ สวท.ลำปาง เดือน มกราคม ๖๐</li> <li>- ค่าเช่าเวลาออกอากาศ ทางสถานีวิทยุ อสมท เดือน กุมภาพันธ์ ๖๐</li> <li>- ค่าเช่าเวลาออกอากาศ ทางสถานีวิทยุ อสมท เดือน มีนาคม ๖๐</li> <li>- ค่าป้ายไวน์ลงงานปีใหม่เมือง</li> <li>- ค่าป้ายรณรงค์ลดอุบัติเหตุสงกรานต์</li> <li>- ค่าโฆษณาหนังสือพิมพ์เขลางค์นครโพสต์</li> <li>- ค่าโฆษณาหนังสือพิมพ์ ลานนาโพสต์</li> <li>- ค่าสปอตจัดงานปีใหม่เมือง (มติมณ)</li> <li>- ค่าสปอตจัดงานปีใหม่เมือง (นันทา)</li> <li>- ค่าสปอตจัดงานปีใหม่เมือง (อส</li> </ul>	

ยุทธศาสตร์จังหวัดที่ ๗. การบริหารกิจการบ้านเมืองที่ดีด้วยหลักธรรมาภิบาล

ประเด็นยุทธศาสตร์ของ อปท. ที่ ๕. ยุทธศาสตร์การบริหารและพัฒนาองค์กร

ยุทธศาสตร์ที่ ๓. ยุทธศาสตร์เสริมสร้างความเข้มแข็งการบริหารจัดการองค์กรและชุมชน เพื่อความมั่นคง และเป็นธรรมในสังคม

แนวทางการพัฒนา ๓.๓ เพิ่มประสิทธิภาพการสื่อสารและการประชาสัมพันธ์เชิงรุก

ลำดับ ที่	โครงการ/กิจกรรม	รายละเอียดของกิจกรรมที่ เกิดขึ้นจากโครงการ	งบประมาณ (บาท)	สถานที่ ดำเนินการ	หน่วยงาน รับผิดชอบหลัก	ผลการดำเนินงาน	ผลการประเมินตัวชี้วัด (KPI)
						มท) - ค่าสبودงานปีใหม่ - ค่า นสพ แมงมุมลงโฆษณา ประชาสัมพันธ์ - ค่าหนังสือพิมพ์คนเมืองเหนือ - ค่าวารสาร งวดที่ ๒ - ค่าเช่าเวลาออกอากาศ สวท. ลำปาง - ค่าเผยแพร่สبودปีใหม่เมือง - ค่าเช่าเวลาออกอากาศทางสถานี วิทยุ สวท ลำปาง เดือนเมษายน ๖๐ - ค่าเช่าเวลาออกอากาศทางสถานี วิทยุ อสมท ลำปาง เดือนเมษายน ๖๐ - ค่าเช่าเวลาออกอากาศทางสถานี วิทยุ สวท.ลำปาง เดือนพฤษภาคม ๖๐ - ค่าเช่าเวลาออกอากาศทางสถานี วิทยุ อสมท ลำปาง เดือนเมษายน	



ยุทธศาสตร์จังหวัดที่ ๗. การบริหารกิจการบ้านเมืองที่ดีด้วยหลักธรรมาภิบาล  
 ประเด็นยุทธศาสตร์ของ อปท. ที่ ๕. ยุทธศาสตร์การบริหารและพัฒนาองค์กร  
 ยุทธศาสตร์ที่ ๓. ยุทธศาสตร์เสริมสร้างความเข้มแข็งการบริหารจัดการองค์กรและชุมชน เพื่อความมั่นคง และเป็นธรรมในสังคม  
 แนวทางการพัฒนา ๓.๓ เพิ่มประสิทธิภาพการสื่อสารและการประชาสัมพันธ์เชิงรุก

ลำดับ ที่	โครงการ/กิจกรรม	รายละเอียดของกิจกรรมที่ เกิดขึ้นจากโครงการ	งบประมาณ (บาท)	สถานที่ ดำเนินการ	หน่วยงาน รับผิดชอบหลัก	ผลการดำเนินงาน	ผลการประเมินตัวชี้วัด (KPI)
						๖๐ - ค่าผลิตสโปตประชาสัมพันธ์ รายการวิทยุเทศบาลเมืองเขลางค์ นครเพื่อชุมชน - ค่าป้ายประชาสัมพันธ์งานสร้งน้ำ พระธาตุดอยม่วงคำ - ค่าเช่าเวลาออกอากาศรายการวิทยุ เดือนมิถุนายน ๖๐ ของ สวท. ลำปาง - ค่าเช่าเวลาออกอากาศรายการวิทยุ เดือนมิถุนายน ๖๐ ของ อสมท. ลำปาง - พิมพ์รายงานกิจการประจำปี ๒๕๕๙ - ค่าป้ายถวายพระพรในหลวง รัชกาลที่ ๑๐ - ค่าเช่าเวลาเผยแพร่สโปตวันเฉลิม พระชนมพรรษาสมเด็จพระ เจ้าอยู่หัว (รัชกาลที่ ๑๐ ) สถานี	

ยุทธศาสตร์จังหวัดที่ ๗. การบริหารกิจการบ้านเมืองที่ดีด้วยหลักธรรมาภิบาล  
 ประเด็นยุทธศาสตร์ของ อปท. ที่ ๕. ยุทธศาสตร์การบริหารและพัฒนาองค์กร  
 ยุทธศาสตร์ที่ ๓. ยุทธศาสตร์เสริมสร้างความเข้มแข็งการบริหารจัดการองค์กรและชุมชน เพื่อความมั่นคง และเป็นธรรมในสังคม  
 แนวทางการพัฒนา ๓.๓ เพิ่มประสิทธิภาพการสื่อสารและการประชาสัมพันธ์เชิงรุก

ลำดับ ที่	โครงการ/กิจกรรม	รายละเอียดของกิจกรรมที่ เกิดขึ้นจากโครงการ	งบประมาณ (บาท)	สถานที่ ดำเนินการ	หน่วยงาน รับผิดชอบหลัก	ผลการดำเนินงาน	ผลการประเมินตัวชี้วัด (KPI)
						วิทย์ อสมท. - ค่าเช่าเวลาเผยแพร่สปอตวันเฉลิม พระชนมพรรษาสมเด็จพระ เจ้าอยู่หัว (รัชกาลที่ ๑๐) สถานี วิทย์ สวท.ลำปาง - ค่าลงถวายพระพรสมเด็จพระ- เจ้าอยู่หัว (รัชกาลที่ ๑๐) หนังสือพิมพ์คนเมืองเหนือ - ค่าลงถวายพระพรสมเด็จพระ- เจ้าอยู่หัว หนังสือพิมพ์แมงมุม (รัชกาลที่ ๑๐) - ค่าลงถวายพระพรสมเด็จพระ- เจ้าอยู่หัว (รัชกาลที่ ๑๐) หนังสือพิมพ์เขลางค์นครโพสต์ - ค่าลงถวายพระพรสมเด็จพระ- เจ้าอยู่หัว (รัชกาลที่ ๑๐) หนังสือพิมพ์ลานนาโพสต์ - ค่าวารสาร งวดที่ ๓ - ค่าเช่าเวลาออกอากาศสถานีวิทยุ	

ยุทธศาสตร์จังหวัดที่ ๗. การบริหารกิจการบ้านเมืองที่ดีด้วยหลักธรรมาภิบาล  
 ประเด็นยุทธศาสตร์ของ อปท. ที่ ๕. ยุทธศาสตร์การบริหารและพัฒนาองค์กร  
 ยุทธศาสตร์ที่ ๓. ยุทธศาสตร์เสริมสร้างความเข้มแข็งการบริหารจัดการองค์กรและชุมชน เพื่อความมั่นคง และเป็นธรรมในสังคม  
 แนวทางการพัฒนา ๓.๓ เพิ่มประสิทธิภาพการสื่อสารและการประชาสัมพันธ์เชิงรุก

ลำดับ ที่	โครงการ/กิจกรรม	รายละเอียดของกิจกรรมที่ เกิดขึ้นจากโครงการ	งบประมาณ (บาท)	สถานที่ ดำเนินการ	หน่วยงาน รับผิดชอบหลัก	ผลการดำเนินงาน	ผลการประเมินตัวชี้วัด (KPI)
						สวท ประจำเดือน ก.ค. ๖๐ - ค่าเช่าเวลาออกอากาศสถานีวิทยุ อสมท ประจำเดือน ก.ค. ๖๐ - ค่าถวายพระพรวันแม่ ๑๒ ส.ค.๖๐ - ค่าถวายพระพรวันแม่ หนังสือพิมพ์สยามมวลชล - ค่าถวายพระพรวันแม่ หนังสือพิมพ์แมงมุม - ค่าเช่าเวลาออกอากาศสถานีวิทยุ สวท.ลำปาง วันแม่ - ค่าเช่าเวลาออกอากาศสถานีวิทยุ อสมท.ลำปาง วันแม่ - ลงถวายพระพรวันแม่ หนังสือพิมพ์คนเมืองเหนือ - ค่าลงนามถวายพระพรวันแม่ หนังสือพิมพ์เขลางค์นครโพสต์ - ค่าลงนามถวายพระพรวันแม่ หนังสือพิมพ์ลานนาโพสต์ (	

ยุทธศาสตร์จังหวัดที่ ๗. การบริหารกิจการบ้านเมืองที่ดีด้วยหลักธรรมาภิบาล  
 ประเด็นยุทธศาสตร์ของ อปท. ที่ ๕. ยุทธศาสตร์การบริหารและพัฒนาองค์กร  
 ยุทธศาสตร์ที่ ๓. ยุทธศาสตร์เสริมสร้างความเข้มแข็งการบริหารจัดการองค์กรและชุมชน เพื่อความมั่นคง และเป็นธรรมในสังคม  
 แนวทางการพัฒนา ๓.๓ เพิ่มประสิทธิภาพการสื่อสารและการประชาสัมพันธ์เชิงรุก

ลำดับ ที่	โครงการ/กิจกรรม	รายละเอียดของกิจกรรมที่ เกิดขึ้นจากโครงการ	งบประมาณ (บาท)	สถานที่ ดำเนินการ	หน่วยงาน รับผิดชอบหลัก	ผลการดำเนินงาน	ผลการประเมินตัวชี้วัด (KPI)
						จำนวน ๘๔๗,๐๖๖ บาท (กันเงินไว้เบิกเล่มปีจำนวน ๒๓,๔๙๘ บาท)	
๓	โครงการเปิดบ้าน สานสัมพันธ์เครือข่าย การพัฒนาเทศบาลเมืองเขลางค์นคร	- จัดนิทรรศการแสดงผลการ ดำเนินงานของเทศบาลให้ สื่อมวลชนและเครือข่ายด้านการ ประชาสัมพันธ์ได้รับรู้และเผยแพร่ ให้ประชาชนทราบ (ตามเทศบัญญัติงบประมาณ รายจ่าย ประจำปีงบประมาณพ.ศ. ๒๕๖๐ หน้า ๓๑/๑๒๒ ลำดับที่ ๙)	๓๐๐,๐๐๐ (-๑๐๐,๐๐๐) ๒๐๐,๐๐๐	เทศบาล เมืองเขลางค์ นคร	กองวิชาการ และแผนงาน	<b>ยกเลิก</b> ตามที่ งานประชาสัมพันธ์ ฝ่าย บริการและเผยแพร่วิชาการ กอง วิชาการและแผนงาน ได้ขออนุมัติ ดำเนินโครงการเปิดบ้านสานสัมพันธ์ เครือข่ายการพัฒนาเทศบาลเมือง เขลางค์นคร โดยมีวัตถุประสงค์เพื่อ เป็นการแสดงผลการดำเนินการ โครงการต่าง ๆ ของเทศบาลเมือง เขลางค์นคร และแสดงผลการ ดำเนินงานตามนโยบายของ นายกเทศมนตรีเมืองเขลางค์นคร ต่อสื่อมวลชน และเครือข่ายด้าน การประชาสัมพันธ์ นั้น เนื่องจากมติในที่ประชุมคณะ ผู้บริหารส่วนราชการครั้งที่ ๑/	

ยุทธศาสตร์จังหวัดที่ ๗. การบริหารกิจการบ้านเมืองที่ดีด้วยหลักธรรมาภิบาล  
 ประเด็นยุทธศาสตร์ของ อปท. ที่ ๕. ยุทธศาสตร์การบริหารและพัฒนาองค์กร  
 ยุทธศาสตร์ที่ ๓. ยุทธศาสตร์เสริมสร้างความเข้มแข็งการบริหารจัดการองค์กรและชุมชน เพื่อความมั่นคง และเป็นธรรมในสังคม  
 แนวทางการพัฒนา ๓.๓ เพิ่มประสิทธิภาพการสื่อสารและการประชาสัมพันธ์เชิงรุก

ลำดับ ที่	โครงการ/กิจกรรม	รายละเอียดของกิจกรรมที่ เกิดขึ้นจากโครงการ	งบประมาณ (บาท)	สถานที่ ดำเนินการ	หน่วยงาน รับผิดชอบหลัก	ผลการดำเนินงาน	ผลการประเมินตัวชี้วัด (KPI)
						๒๕๖๐ เมื่อวันที่ ๑๘ มกราคม ๒๕๖๐ เห็นควรยกเลิกการจัด กิจกรรมตามโครงการเปิดบ้านสาน สัมพันธ์เครือข่ายการพัฒนาเทศบาล เมืองเขลางค์นคร ประกอบกับได้รับ การทักท้วงจากหน่วยงานตรวจสอบ ถึงการกำหนดเป้าหมายการดำเนิน ในโครงการที่ระบุชัดเจนเฉพาะ สื่อมวลชน ซึ่งไม่เกิดผลประโยชน์ โดยตรงกับประชาชน ดังนั้น งาน ประชาสัมพันธ์เห็นควรยกเลิกการ ดำเนินการโครงการเปิดบ้านสาน สัมพันธ์เครือข่ายการพัฒนาเทศบาล เมืองเขลางค์นคร ✓ <b>โอนลดงบประมาณ</b> ครั้งที่ ๒๒/๖๐ ลงวันที่ ๒๑ มิถุนายน ๖๐ จำนวน ๑๐๐,๐๐๐ บาท	
๔	โครงการติดตามการดำเนินงานของศูนย์รับ เรื่องราวร้องทุกข์และพัฒนาศูนย์ข้อมูล	- จัดประชุมคณะทำงานศูนย์รับ เรื่องราวร้องทุกข์เทศบาลเมือง	๕,๐๐๐	เทศบาล เมืองเขลางค์	กองวิชาการ และแผนงาน	<b>ดำเนินการแล้วเสร็จ</b> โดยดำเนินการจัดประชุม	

ยุทธศาสตร์จังหวัดที่ ๗. การบริหารกิจการบ้านเมืองที่ดีด้วยหลักธรรมาภิบาล

ประเด็นยุทธศาสตร์ของ อปท. ที่ ๕. ยุทธศาสตร์การบริหารและพัฒนาองค์กร

ยุทธศาสตร์ที่ ๓. ยุทธศาสตร์เสริมสร้างความเข้มแข็งการบริหารจัดการองค์กรและชุมชน เพื่อความมั่นคง และเป็นธรรมในสังคม

แนวทางการพัฒนา ๓.๓ เพิ่มประสิทธิภาพการสื่อสารและการประชาสัมพันธ์เชิงรุก

ลำดับ ที่	โครงการ/กิจกรรม	รายละเอียดของกิจกรรมที่ เกิดขึ้นจากโครงการ	งบประมาณ (บาท)	สถานที่ ดำเนินการ	หน่วยงาน รับผิดชอบหลัก	ผลการดำเนินงาน	ผลการประเมินตัวชี้วัด (KPI)
	ข่าวสารเทศบาลเมืองเขลางค์นคร	เขลางค์นคร ไตรมาส/ครึ่ง เพื่อ ติดตามการดำเนินงานตามคำร้อง ทั่วไปและหาแนวทางในการ แก้ปัญหา (ตามเทศบัญญัติงบประมาณ รายจ่าย ประจำปีงบประมาณ พ.ศ. ๒๕๖๐ หน้า ๓๐/๑๒๒ ลำดับ ที่ ๕)		นคร		คณะทำงาน ฯ - ครั้งที่ ๑ เมื่อวันที่ ๑๒ ธันวาคม ๒๕๖๐ - ครั้งที่ ๒ เมื่อวันที่ ๑๕ มีนาคม ๒๕๖๐ - ครั้งที่ ๓ เมื่อวันที่ ๒๖ ก.ย. ๖๐ - คำวิสัยอุปกรณ์ ในการดำเนินงาน ของศูนย์ฯ ใช้งบประมาณในการเบิกจ่าย จำนวน ๔,๔๑๗ บาท	
๕	โครงการติดตั้งพร้อมวางระบบเสียงตามสาย ชุมชนในเขตเทศบาลเมืองเขลางค์นคร	<b>๑.ระบบเสียงตามสายชุมชนบ้าน สบตุ๋ย หมู่ที่ ๘ ตำบลปางแสนทอง</b> (งบประมาณ ๗๒,๕๐๐ บาท) ประกอบด้วย ๑. ยูนิทฮอร์น ขนาด ๑๕๐ วัตต์ พร้อมปากฮอร์น ขนาด ๒๑ นิ้ว จำนวน ๑๑ ชุด ๒. พาดสายตรอปาว์และ	๗๒,๕๐๐	บ้านสบตุ๋ย หมู่ที่ ๘ ตำบล ปางแสนทอง	กองวิชาการ และแผนงาน	<b>ดำเนินการแล้วเสร็จ</b>  แต่เบิกจ่ายงบประมาณ ๖๘,๖๐๐.- บาท	

ยุทธศาสตร์จังหวัดที่ ๗. การบริหารกิจการบ้านเมืองที่ดีด้วยหลักธรรมาภิบาล

ประเด็นยุทธศาสตร์ของ อปท. ที่ ๕. ยุทธศาสตร์การบริหารและพัฒนาองค์กร

ยุทธศาสตร์ที่ ๓. ยุทธศาสตร์เสริมสร้างความเข้มแข็งการบริหารจัดการองค์กรและชุมชน เพื่อความมั่นคง และเป็นธรรมในสังคม

แนวทางการพัฒนา ๓.๓ เพิ่มประสิทธิภาพการสื่อสารและการประชาสัมพันธ์เชิงรุก

ลำดับ ที่	โครงการ/กิจกรรม	รายละเอียดของกิจกรรมที่ เกิดขึ้นจากโครงการ	งบประมาณ (บาท)	สถานที่ ดำเนินการ	หน่วยงาน รับผิดชอบหลัก	ผลการดำเนินงาน	ผลการประเมินตัวชี้วัด (KPI)
		อุปกรณ์ในการติดตั้งระยะทางไม่ น้อยกว่า ๑,๐๐๐ เมตร ๓. ไมโครโฟนสาย จำนวน ๑ ชุด ๔. เครื่องเพาเวอร์แอมป์ ขนาด ๒,๐๐๐ วัตต์ จำนวน ๑ เครื่อง ๕. ลาย Output ขนาด ๒,๐๐๐ วัตต์ จำนวน ๑ เครื่อง ๖. เครื่องเล่น ดีวีดี จำนวน ๑ เครื่อง (ตามราคาท้องถิ่น) (ตามเทศบัญญัติงบประมาณ รายจ่าย ประจำปีงบประมาณพ.ศ. ๒๕๖๐ หน้า ๓๔/๑๒๒)					
		๒. ระบบเสียงตามสายชุมชน บ้านปากกล้วย หมู่ที่ ๔ ตำบลพง แสนทอง (งบประมาณ ๖๗,๐๐๐ บาท) ประกอบด้วย ๑. ยูนิทฮอร์น ขนาด ๑๕๐ วัตต์	๖๗,๐๐๐ (-๕,๓๐๐) ๖๑,๗๐๐	บ้าน ปากกล้วย หมู่ที่ ๔ ตำบล พงแสนทอง	กองวิชาการ และแผนงาน	ดำเนินการแล้วเสร็จ  ใช้งบประมาณในการเบิกจ่าย จำนวน ๖๑,๗๐๐.-บาท  ✔ <u>โอนลงงบประมาณ</u> ครั้งที่ ๑๔/	

ยุทธศาสตร์จังหวัดที่ ๗. การบริหารกิจการบ้านเมืองที่ดีด้วยหลักธรรมาภิบาล

ประเด็นยุทธศาสตร์ของ อปท. ที่ ๕. ยุทธศาสตร์การบริหารและพัฒนาองค์กร

ยุทธศาสตร์ที่ ๓. ยุทธศาสตร์เสริมสร้างความเข้มแข็งการบริหารจัดการองค์กรและชุมชน เพื่อความมั่นคง และเป็นธรรมในสังคม

แนวทางการพัฒนา ๓.๓ เพิ่มประสิทธิภาพการสื่อสารและการประชาสัมพันธ์เชิงรุก

ลำดับ ที่	โครงการ/กิจกรรม	รายละเอียดของกิจกรรมที่ เกิดขึ้นจากโครงการ	งบประมาณ (บาท)	สถานที่ ดำเนินการ	หน่วยงาน รับผิดชอบหลัก	ผลการดำเนินงาน	ผลการประเมินตัวชี้วัด (KPI)
		พร้อมปากฮอร์น ขนาด ๒๑ นิ้ว จำนวน ๑๒ ชุด ๒. สายดรอพวาร์ความยาว ๒๐๐ เมตร จำนวน ๔ ม้วน ๓. ไมโครโฟนสาย จำนวน ๑ ชุด ๔. เครื่องเพาเวอร์แอมป์ ขนาด ๑,๕๐๐ วัตต์ จำนวน ๑ เครื่อง ๕. ลาย Output ขนาด ๑,๒๐๐ วัตต์ จำนวน ๑ เครื่อง ๖. เครื่องเล่น ดีวีดี จำนวน ๑ เครื่อง (ตามราคาท้องถิ่น) (ตามเทศบัญญัติงบประมาณ ระบาย ประจำปีงบประมาณพ.ศ. ๒๕๖๐ หน้า ๓๕/๑๒๒)				๖๐ ลงวันที่ ๓๐ พ.ค.๖๐ จำนวน ๖๑,๗๐๐.- บาท	
		๓. ระบบเสียงตามสายชุมชนบ้าน ชมพู หมู่ที่ ๗ ตำบลชมพู (งบประมาณ ๑๐๙,๐๐๐ บาท)	๑๐๙,๐๐๐ (-๔,๕๐๐) ๑๐๔,๕๐๐	บ้านชมพู หมู่ที่ ๗ ตำบลชมพู	กองวิชาการ และแผนงาน	ดำเนินการแล้วเสร็จ ใช้งบประมาณในการเบิกจ่าย	



ยุทธศาสตร์จังหวัดที่ ๗. การบริหารกิจการบ้านเมืองที่ดีด้วยหลักธรรมาภิบาล  
 ประเด็นยุทธศาสตร์ของ อปท. ที่ ๕. ยุทธศาสตร์การบริหารและพัฒนาองค์กร  
 ยุทธศาสตร์ที่ ๓. ยุทธศาสตร์เสริมสร้างความเข้มแข็งการบริหารจัดการองค์กรและชุมชน เพื่อความมั่นคง และเป็นธรรมในสังคม  
 แนวทางการพัฒนา ๓.๓ เพิ่มประสิทธิภาพการสื่อสารและการประชาสัมพันธ์เชิงรุก

ลำดับ ที่	โครงการ/กิจกรรม	รายละเอียดของกิจกรรมที่ เกิดขึ้นจากโครงการ	งบประมาณ (บาท)	สถานที่ ดำเนินการ	หน่วยงาน รับผิดชอบหลัก	ผลการดำเนินงาน	ผลการประเมินตัวชี้วัด (KPI)
		ประกอบด้วย ๑. ยูนิทฮอร์น ขนาด ๑๕๐ วัตต์ พร้อมปากฮอร์น ขนาด ๒๑ นิ้ว จำนวน ๒๕ ชุด ๒. พาดสายตรอปวายพร้อม อุปกรณ์ในการติดตั้งความยาวไม่ น้อยกว่า ๒,๒๐๐ เมตร ๓. ไมโครโฟนสาย จำนวน ๑ ชุด ๔. เครื่องเพาเวอร์แอมป์ ขนาด ๒,๐๐๐ วัตต์ จำนวน ๑ เครื่อง ๕. ลาย Output ขนาด ๒,๐๐๐ วัตต์ จำนวน ๑ เครื่อง ๖. เครื่องเล่น ดีวีดี จำนวน ๑ เครื่อง (ตามราคาท้องถิ่น) (ตามเทศบัญญัติงบประมาณ ระบาย ประจำปีงบประมาณพ.ศ. ๒๕๖๐ หน้า ๓๕/๑๒๒)				จำนวน ๑๐๔,๕๐๐.-บาท  ✓ <b>ไอนลดงบประมาณ</b> ครั้งที่ ๑๔/ ๖๐ ลงวันที่ ๓๐ พ.ค. ๖๐ จำนวน ๔,๕๐๐.- บาท	

ยุทธศาสตร์จังหวัดที่ ๗. การบริหารกิจการบ้านเมืองที่ดีด้วยหลักธรรมาภิบาล

ประเด็นยุทธศาสตร์ของ อปท. ที่ ๕. ยุทธศาสตร์การบริหารและพัฒนาองค์กร

ยุทธศาสตร์ที่ ๓. ยุทธศาสตร์เสริมสร้างความเข้มแข็งการบริหารจัดการองค์กรและชุมชน เพื่อความมั่นคง และเป็นธรรมในสังคม

แนวทางการพัฒนา ๓.๓ เพิ่มประสิทธิภาพการสื่อสารและการประชาสัมพันธ์เชิงรุก

ลำดับ ที่	โครงการ/กิจกรรม	รายละเอียดของกิจกรรมที่ เกิดขึ้นจากโครงการ	งบประมาณ (บาท)	สถานที่ ดำเนินการ	หน่วยงาน รับผิดชอบหลัก	ผลการดำเนินงาน	ผลการประเมินตัวชี้วัด (KPI)
		<p>๔.ระบบเสียงตามสายชุมชนบ้าน ศรีพูนทรัพย์หมู่ที่ ๕ ตำบลพระ บาท (งบประมาณ ๗,๕๐๐ บาท) ประกอบด้วย</p> <p>๑. ยูนิตฮอร์น ขนาด ๑๕๐ วัตต์ พร้อมปากฮอร์น ขนาด ๒๑ นิ้ว จำนวน ๒ ชุด</p> <p>๒. พาดสายดรอพว้ายพร้อม อุปกรณ์ในการติดตั้งระยะทางไม่ น้อยกว่า ๒๐๐ เมตร</p> <p>๓. ไมโครโฟนสาย จำนวน ๑ ชุด (ตามราคาท้องถิ่น) (ตามเทศบัญญัติงบประมาณ รายจ่าย ประจำปีงบประมาณพ.ศ. ๒๕๖๐ หน้า ๓๖/๑๒๒)</p>	๗,๕๐๐	ชุมชนบ้าน ศรีพูนทรัพย์ หมู่ที่ ๕ ตำบล พระบาท	กองวิชาการ และแผนงาน	ดำเนินการแล้วเสร็จ  เบิกจ่ายงบประมาณ ๖,๒๐๐.-บาท	
		<p>๕.ระบบเสียงตามสายชุมชนบ้าน ลำปางกลางตะวันตก หมู่ที่ ๓ ตำบลปงแสนทอง</p>	๑๑๕,๐๐๐ (-๕,๒๐๐) ๑๐๙,๘๐๐	ชุมชนบ้าน ลำปางกลาง ตะวันตก	กองวิชาการ และแผนงาน	ดำเนินการแล้วเสร็จ  ใช้งบประมาณในการเบิกจ่าย	

ยุทธศาสตร์จังหวัดที่ ๗. การบริหารกิจการบ้านเมืองที่ดีด้วยหลักธรรมาภิบาล  
 ประเด็นยุทธศาสตร์ของ อปท. ที่ ๕. ยุทธศาสตร์การบริหารและพัฒนาองค์กร  
 ยุทธศาสตร์ที่ ๓. ยุทธศาสตร์เสริมสร้างความเข้มแข็งการบริหารจัดการองค์กรและชุมชน เพื่อความมั่นคง และเป็นธรรมในสังคม  
 แนวทางการพัฒนา ๓.๓ เพิ่มประสิทธิภาพการสื่อสารและการประชาสัมพันธ์เชิงรุก

ลำดับ ที่	โครงการ/กิจกรรม	รายละเอียดของกิจกรรมที่ เกิดขึ้นจากโครงการ	งบประมาณ (บาท)	สถานที่ ดำเนินการ	หน่วยงาน รับผิดชอบหลัก	ผลการดำเนินงาน	ผลการประเมินตัวชี้วัด (KPI)
		(งบประมาณ ๑๑๕,๐๐๐ บาท) ประกอบด้วย ๑. ยูนิทฮอร์น ขนาด ๑๕๐ วัตต์ พร้อมปากฮอร์น ขนาด ๒๑ นิ้ว จำนวน ๒๗ ชุด ๒. พาดสายดรอปไวร์พร้อม อุปกรณ์ในการติดตั้งระยะทางไม่ น้อยกว่า ๒,๔๐๐ เมตร ๓. ไมโครโฟนสาย จำนวน ๑ ชุด ๔. เครื่องเพาเวอร์แอมป์ ขนาด ๒,๐๐๐ วัตต์ จำนวน ๑ เครื่อง ๕. สาย Output ขนาด ๒,๐๐๐ วัตต์ จำนวน ๑ เครื่อง ๖. เครื่องเล่น ดีวีดี จำนวน ๑ เครื่อง (ตามราคาท้องถิ่น) (ตามเทศบัญญัติงบประมาณ ใช้จ่าย ประจำปีงบประมาณ พ.ศ. ๒๕๖๐ หน้า ๓๖/๑๒๒)		หมู่ที่ ๓ ตำบลปง แสนทอง		จำนวน ๑๐๙,๘๐๐.-บาท  ✓ <b>โอนงบประมาณ</b> ครั้งที่ ๑๔/ ๖๐ ลงวันที่ ๓๐ พ.ค. ๖๐ จำนวน ๕,๒๐๐.- บาท	

ยุทธศาสตร์จังหวัดที่ ๗. การบริหารกิจการบ้านเมืองที่ดีด้วยหลักธรรมาภิบาล  
 ประเด็นยุทธศาสตร์ของ อปท. ที่ ๕. ยุทธศาสตร์การบริหารและพัฒนาองค์กร  
 ยุทธศาสตร์ที่ ๓. ยุทธศาสตร์เสริมสร้างความเข้มแข็งการบริหารจัดการองค์กรและชุมชน เพื่อความมั่นคง และเป็นธรรมในสังคม  
 แนวทางการพัฒนา ๓.๓ เพิ่มประสิทธิภาพการสื่อสารและการประชาสัมพันธ์เชิงรุก

ลำดับ ที่	โครงการ/กิจกรรม	รายละเอียดของกิจกรรมที่ เกิดขึ้นจากโครงการ	งบประมาณ (บาท)	สถานที่ ดำเนินการ	หน่วยงาน รับผิดชอบหลัก	ผลการดำเนินงาน	ผลการประเมินตัวชี้วัด (KPI)

ยุทธศาสตร์จังหวัดที่ ๗. การบริหารกิจการบ้านเมืองที่ดีด้วยหลักธรรมาภิบาล  
 ประเด็นยุทธศาสตร์ของ อปท. ที่ ๕. ยุทธศาสตร์การบริหารและพัฒนาองค์กร  
 ยุทธศาสตร์ที่ ๓. ยุทธศาสตร์เสริมสร้างความเข้มแข็งการบริหารจัดการองค์กรและชุมชน เพื่อความมั่นคง และเป็นธรรมในสังคม  
 แนวทางการพัฒนา ๓.๔ ส่งเสริมกระบวนการมีส่วนร่วมของประชาชนในทุกระดับ

ลำดับ ที่	โครงการ/กิจกรรม	รายละเอียดของกิจกรรมที่ เกิดขึ้นจากโครงการ	งบประมาณ (บาท)	สถานที่ ดำเนินการ	หน่วยงาน รับผิดชอบหลัก	ผลการดำเนินงาน	ผลการประเมินตัวชี้วัด (KPI)
๑	โครงการประชุมคณะกรรมการพัฒนาสตรี เทศบาลเมืองเขลางค์นคร	จัดประชุมคณะกรรมการพัฒนา สตรี ดังนี้ -ระดับเทศบาล ๒ ครั้ง -ระดับตำบล ๒ ครั้ง (ตามเทศบัญญัติงบประมาณ	๕๐,๐๐๐	ห้องประชุม เทศบาลฯ	กองสวัสดิการ สังคม	<b>ดำเนินการแล้วเสร็จ</b> - ๑๓ ม.ค. ๖๐ จัด ประชุม คณะกรรมการระดับเทศบาล - ๓ ก.พ. ๖๐ จัด ประชุม คณะกรรมการระดับตำบล	

ยุทธศาสตร์จังหวัดที่ ๗. การบริหารกิจการบ้านเมืองที่ดีด้วยหลักธรรมาภิบาล

ประเด็นยุทธศาสตร์ของ อปท. ที่ ๕. ยุทธศาสตร์การบริหารและพัฒนาองค์กร

ยุทธศาสตร์ที่ ๓. ยุทธศาสตร์เสริมสร้างความเข้มแข็งการบริหารจัดการองค์กรและชุมชน เพื่อความมั่นคง และเป็นธรรมในสังคม

แนวทางการพัฒนา ๓.๔ ส่งเสริมกระบวนการมีส่วนร่วมของประชาชนในทุกระดับ

ลำดับ ที่	โครงการ/กิจกรรม	รายละเอียดของกิจกรรมที่ เกิดขึ้นจากโครงการ	งบประมาณ (บาท)	สถานที่ ดำเนินการ	หน่วยงาน รับผิดชอบหลัก	ผลการดำเนินงาน	ผลการประเมินตัวชี้วัด (KPI)
		รายจ่าย ประจำปีงบประมาณ พ.ศ. ๒๕๖๐ หน้า ๙๖/๑๒๒ ลำดับที่ ๒)				- ๖ มิ.ย. ๖๐ จัด ประชุม คณะกรรมการระดับเทศบาล - ๒๗ มิ.ย. ๖๐ จัด ประชุม คณะกรรมการระดับตำบล ใช้งบประมาณในการเบิกจ่าย จำนวน ๔๓,๑๕๗ บาท	
๒	โครงการพัฒนาศักยภาพสตรียุคใหม่สู่ ประชาคมอาเซียน	ดำเนินการอบรมให้ความรู้ และ ศึกษาดูงานให้แก่กลุ่มสตรีในเขต เทศบาลฯ (ตามเทศบัญญัติงบประมาณ รายจ่าย ประจำปีงบประมาณ พ.ศ. ๒๕๖๐ หน้า ๙๗/๑๒๒ ลำดับที่ ๖)	๓๓๐,๐๐๐ (-๔๐,๖๐๐) ๒๘๙,๔๐๐	จังหวัดใน เขต ภาคเหนือ	กองสวัสดิการ สังคม	<b>ดำเนินการแล้วเสร็จ</b> จัดกิจกรรมตามโครงการพัฒนา ศักยภาพสตรียุคใหม่สู่ประชาคม อาเซียน ณ จังหวัดเชียงใหม่ ระหว่างวันที่ ๔ - ๕ มีนาคม ๒๕๖๐ ใช้งบประมาณในการเบิกจ่าย จำนวน ๒๘๙,๓๔๐.- บาท ✓ <b>โอนลดงบประมาณ</b> ครั้งที่ ๒๓/ ๖๐ ลงวันที่ ๖ ก.ค. ๖๐ จำนวน ๔๐,๖๐๐.- บาท	
๓	โครงการประชุมผู้นำชุมชนเทศบาลเมือง เขลางค์นคร	จัดประชุมผู้นำชุมชนหรือผู้แทน ชุมชนในเขตเทศบาลเมืองเขลางค์ นคร จำนวน ๖ ครั้งหรือตามความ	๑๐๐,๐๐๐	ห้องประชุม เทศบาลฯ	กองสวัสดิการ สังคม	<b>ดำเนินการแล้วเสร็จ</b> จัดประชุมผู้นำชุมชนเทศบาลเมือง เขลางค์นคร	

ยุทธศาสตร์จังหวัดที่ ๗. การบริหารกิจการบ้านเมืองที่ดีด้วยหลักธรรมาภิบาล  
 ประเด็นยุทธศาสตร์ของ อปท. ที่ ๕. ยุทธศาสตร์การบริหารและพัฒนาองค์กร  
 ยุทธศาสตร์ที่ ๓. ยุทธศาสตร์เสริมสร้างความเข้มแข็งการบริหารจัดการองค์กรและชุมชน เพื่อความมั่นคง และเป็นธรรมในสังคม  
 แนวทางการพัฒนา ๓.๔ ส่งเสริมกระบวนการมีส่วนร่วมของประชาชนในทุกระดับ

ลำดับ ที่	โครงการ/กิจกรรม	รายละเอียดของกิจกรรมที่ เกิดขึ้นจากโครงการ	งบประมาณ (บาท)	สถานที่ ดำเนินการ	หน่วยงาน รับผิดชอบหลัก	ผลการดำเนินงาน	ผลการประเมินตัวชี้วัด (KPI)
		เหมาะสม (ตามเทศบัญญัติงบประมาณ รายจ่าย ประจำปีงบประมาณ พ.ศ. ๒๕๖๐ หน้า ๙๗/๑๒๒ ลำดับที่ ๕)				ครั้งที่ ๑ วันที่ ๑๘ พ.ย. ๖๐ ครั้งที่ ๒ วันที่ ๒๐ ม.ค. ๖๐ ครั้งที่ ๓ วันที่ ๑๗ มี.ค. ๖๐ ครั้งที่ ๔ วันที่ ๑๙ พ.ค. ๖๐ ครั้งที่ ๕ วันที่ ๒๑ ก.ค. ๖๐ ครั้งที่ ๖ วันที่ ๘ ก.ย. ๖๐ ใช้งบประมาณในการเบิกจ่าย จำนวน ๙๑,๒๖๙.- บาท	
๔	โครงการจัดทำแผนชุมชนเทศบาลเมือง เขลางค์นคร	- อบรมให้ความรู้กระบวนการ จัดทำแผนชุมชนทั้ง ๖๓ ชุมชน - มีการประชาคมเพื่อดำเนินการ จัดทำแผนชุมชนทุกชุมชน (ตามเทศบัญญัติงบประมาณ รายจ่าย ประจำปีงบประมาณ พ.ศ. ๒๕๖๐ หน้า ๙๖/๑๒๒ ลำดับที่ ๑)	๓๙๐,๐๐๐	ชุมชนในเขต เทศบาลฯ	กองสวัสดิการ สังคม	<b>ดำเนินการแล้วเสร็จ</b> โดยจัดกิจกรรมตามโครงการจัดทำ แผนชุมชนเทศบาลเมืองเขลางค์นคร ประกอบด้วย ๑. อบรมให้ความรู้แก่ประชาคม ชุมชนในวันที่ ๒๓ - ๒๔ พ.ค. ๖๐ ๒. จัดเวทีทบทวนแผนชุมชน จำนวน ๑๐ ชุมชน ชุมชนดำเนินการ เอง ๔ ชุมชน และขอแก้ไข รายละเอียดโครงการ ๑ ชุมชน	

ยุทธศาสตร์จังหวัดที่ ๗. การบริหารกิจการบ้านเมืองที่ดีด้วยหลักธรรมาภิบาล

ประเด็นยุทธศาสตร์ของ อปท. ที่ ๕. ยุทธศาสตร์การบริหารและพัฒนาองค์กร

ยุทธศาสตร์ที่ ๓. ยุทธศาสตร์เสริมสร้างความเข้มแข็งการบริหารจัดการองค์กรและชุมชน เพื่อความมั่นคง และเป็นธรรมในสังคม

แนวทางการพัฒนา ๓.๔ ส่งเสริมกระบวนการมีส่วนร่วมของประชาชนในทุกระดับ

ลำดับ ที่	โครงการ/กิจกรรม	รายละเอียดของกิจกรรมที่ เกิดขึ้นจากโครงการ	งบประมาณ (บาท)	สถานที่ ดำเนินการ	หน่วยงาน รับผิดชอบหลัก	ผลการดำเนินงาน	ผลการประเมินตัวชี้วัด (KPI)
						โดยใช้งบประมาณในการเบิกจ่าย จำนวน ๓๖๖,๙๘๓ บาท	
๕	โครงการปรับปรุงเทศบัญญัติ	- ปรับปรุงเทศบัญญัติฯ เรื่องการ กำจัดสิ่งปฏิกูลมูลฝอยและการ กำจัดมูลฝอยติดเชื้อ - จัดทำร่างเทศบัญญัติฯ เรื่อง การจำหน่ายสินค้าในที่หรือทาง สาธารณะ - จัดทำร่างเทศบัญญัติฯ เรื่อง การประกอบกิจการตู้จำหน่าย เหรียญอัตโนมัติ (ตามเทศบัญญัติงบประมาณ รายจ่าย ประจำปีงบประมาณ พ.ศ. ๒๕๖๐ หน้า ๖๕/๑๒๒ ลำดับที่ ๓)	๑๐๐,๐๐๐		กอง สาธารณสุข และ สิ่งแวดล้อม	ยกเลิก	
๖	โครงการติดตามและประเมินผลแผนพัฒนา เทศบาลเมืองเขลางค์นคร	คณะกรรมการติดตามและ ประเมินผลแผนพัฒนาเทศบาล ฯ รายงานและให้ข้อเสนอแนะต่อ	๒๐๐,๐๐๐	เทศบาล เมืองเขลางค์ นคร	กองวิชาการ และแผนงาน	อยู่ระหว่างดำเนินงาน - ประชุมคณะอนุกรรมการติดตาม และประเมินผลแผนพัฒนาเทศบาล	

ยุทธศาสตร์จังหวัดที่ ๗. การบริหารกิจการบ้านเมืองที่ดีด้วยหลักธรรมาภิบาล  
 ประเด็นยุทธศาสตร์ของ อปท. ที่ ๕. ยุทธศาสตร์การบริหารและพัฒนาองค์กร  
 ยุทธศาสตร์ที่ ๓. ยุทธศาสตร์เสริมสร้างความเข้มแข็งการบริหารจัดการองค์กรและชุมชน เพื่อความมั่นคง และเป็นธรรมในสังคม  
 แนวทางการพัฒนา ๓.๔ ส่งเสริมกระบวนการมีส่วนร่วมของประชาชนในทุกระดับ

ลำดับ ที่	โครงการ/กิจกรรม	รายละเอียดของกิจกรรมที่ เกิดขึ้นจากโครงการ	งบประมาณ (บาท)	สถานที่ ดำเนินการ	หน่วยงาน รับผิดชอบหลัก	ผลการดำเนินงาน	ผลการประเมินตัวชี้วัด (KPI)
		<p>คณะผู้บริหารเทศบาล                      ผู้บริหารรายงานผลการติดตาม                      และประเมินผลต่อสภาเทศบาล ฯ                      ประเมินตัวชี้วัดยุทธศาสตร์การ                      พัฒนาเทศบาล</p> <p>- ประเมินความพึงพอใจของ                      ประชาชนที่มีต่อ                      ผลการดำเนินงานเทศบาล                      (ตามเทศบัญญัติงบประมาณ                      ใช้จ่าย ประจำปีงบประมาณ                      พ.ศ. ๒๕๖๐ หน้า ๒๙/๑๒๒                      ลำดับที่ ๓)</p>				<p>เมืองเขลางค์นคร ในวันที่ ๑๑                      พฤศจิกายน ๒๕๕๙ ณ ห้องประชุม                      สถานีวิทยุกระจายเสียงแห่งประเทศไทย                      จังหวัดลำปาง</p> <p>- ประชุมคณะกรรมการติดตามและ                      ประเมินผลแผนพัฒนาเทศบาลเมือง                      เขลางค์นคร ในวันที่ ๑๔                      พฤศจิกายน ๒๕๕๙ ณ ห้องประชุม                      เทศบาลเมืองเขลางค์นคร (โรงเรียน                      บ้านดอนตันเดิม)</p> <p>- ค่าเอกสารจัดทำเป็นรูปเล่ม                      รายงานผลการติดตามและ                      ประเมินผลแผนพัฒนาเทศบาลเมือง                      เขลางค์นคร ประจำปีงบประมาณ                      พ.ศ. ๒๕๕๙ ฉบับย่อและฉบับ                      สมบูรณ์</p> <p>- ค่าอาหารว่างและเครื่องดื่มในการ                      ประชุม ๑ มื้อ ๒๗ เม.ย. ๒๕๖๐</p> <p>- ค่าถ่ายเอกสารในการประชุม</p>	



ยุทธศาสตร์จังหวัดที่ ๗. การบริหารกิจการบ้านเมืองที่ดีด้วยหลักธรรมาภิบาล

ประเด็นยุทธศาสตร์ของ อปท. ที่ ๕. ยุทธศาสตร์การบริหารและพัฒนาองค์กร

ยุทธศาสตร์ที่ ๓. ยุทธศาสตร์เสริมสร้างความเข้มแข็งการบริหารจัดการองค์กรและชุมชน เพื่อความมั่นคง และเป็นธรรมในสังคม

แนวทางการพัฒนา ๓.๔ ส่งเสริมกระบวนการมีส่วนร่วมของประชาชนในทุกระดับ

ลำดับ ที่	โครงการ/กิจกรรม	รายละเอียดของกิจกรรมที่ เกิดขึ้นจากโครงการ	งบประมาณ (บาท)	สถานที่ ดำเนินการ	หน่วยงาน รับผิดชอบหลัก	ผลการดำเนินงาน	ผลการประเมินตัวชี้วัด (KPI)
						- ค่าพาหนะไปกลับภาคประชาชน ในวันประชุม ๒๗ เม.ย. ๖๐  ใช้งบประมาณในการเบิกจ่าย จำนวน ๓๐,๗๙๗ บาท (กันเงินไว้เบิกเล่มปี จำนวน ๓๕,๐๐๐ บาท)	
๗	โครงการจัดทำแผนพัฒนาท้องถิ่นโดย กระบวนการมีส่วนร่วม	- จัดทำแผนพัฒนาท้องถิ่นสี่ปี แผนการดำเนินงาน รวมถึงแผนฉบับเพิ่มเติมหรือ เปลี่ยนแปลง  - จัดประชุมเชิงปฏิบัติการ ประชาคมท้องถิ่นระดับเทศบาล เพื่อรับฟังความคิดเห็น ข้อเสนอแนะในการจัดทำร่าง แผนพัฒนาท้องถิ่นสี่ปี และ กิจกรรมอื่นๆ ที่เกี่ยวข้อง  (ตามบัญชีเปลี่ยนแปลง งบประมาณรายจ่ายประจำปี	๑๕๖,๐๐๐ (+๑๒๐,๐๐๐) ๒๖๖,๐๐๐	เทศบาล เมืองเขลางค์ นคร	กองวิชาการ และแผนงาน	<b>ดำเนินการแล้วเสร็จ</b>  - จัดการประชุมเชิงปฏิบัติการ ประชาคมท้องถิ่นการจัดทำ แผนพัฒนาเทศบาลเมืองเขลางค์ นครสี่ปี (พ.ศ. ๒๕๖๑-๒๕๖๔) ใน วันที่ ๑๐ พฤศจิกายน ๒๕๕๙ ณ ห้องประชุมมหาวิทยาลัยสวนดุสิต ศูนย์การศึกษาออกที่ตั้งลำปาง  - จัดการประชุมประชาคมเมือง ระดับเทศบาลเมืองเขลางค์นคร ใน วันที่ ๗ กุมภาพันธ์ ๒๕๖๐ ณ ห้อง ประชุมศาลาประชาคมอำเภอเมือง	

ยุทธศาสตร์จังหวัดที่ ๗. การบริหารกิจการบ้านเมืองที่ดีด้วยหลักธรรมาภิบาล  
 ประเด็นยุทธศาสตร์ของ อปท. ที่ ๕. ยุทธศาสตร์การบริหารและพัฒนาองค์กร  
 ยุทธศาสตร์ที่ ๓. ยุทธศาสตร์เสริมสร้างความเข้มแข็งการบริหารจัดการองค์กรและชุมชน เพื่อความมั่นคง และเป็นธรรมในสังคม  
 แนวทางการพัฒนา ๓.๔ ส่งเสริมกระบวนการมีส่วนร่วมของประชาชนในทุกระดับ

ลำดับ ที่	โครงการ/กิจกรรม	รายละเอียดของกิจกรรมที่ เกิดขึ้นจากโครงการ	งบประมาณ (บาท)	สถานที่ ดำเนินการ	หน่วยงาน รับผิดชอบหลัก	ผลการดำเนินงาน	ผลการประเมินตัวชี้วัด (KPI)
		<p>งบประมาณพ.ศ.๒๕๖๐ อนุมัติ เมื่อวันที่ ๘ เม.ย.๒๕๕๙ เทศบาล เมือง อ.เมือง จ.ลำปางแก้ไข เปลี่ยนแปลง ครั้งที่ ๑/๒๕๖๐ ตามเทศบัญญัติงบประมาณรายจ่ายประจำปี งบประมาณ พ.ศ. ๒๕๖๐ หน้า ๒๙/๑๒๒ ลำดับที่ ๓)</p>				<p>ลำปาง                      - ค่าป้ายในการประชุม วันที่ ๒๐ กรกฎาคม ๒๕๖๐                      - ค่าถ่ายเอกสารเข้าเล่มทำปกแผน ๔ ปี (พ.ศ. ๒๕๖๑-๒๕๖๔)                      - ค่าเช่าห้องประชุม (มหาวิทยาลัย ราชภัฏลำปาง)                      - ค่าอาหารว่างในการประชุม จำนวน ๓๕๐ ชุด ในการประชุม ประชาคมเมือง วันที่ ๒๐ กรกฎาคม ๒๕๖๐                      - ค่าป้ายโครงการฯ                      - ค่าถ่ายเอกสารเข้าเล่มแผน ดำเนินงานปี ๒๕๖๐                      - ค่าอาหารว่างและเครื่องดื่มในการ ประชุม ๑๙๐ ชุด ในวันที่ ๗ ก.พ. ๖๐                      - ค่าถ่ายเอกสารเข้าเล่มทำปกแผน ๔ ปี (พ.ศ. ๒๕๖๑-๒๕๖๔)</p>	

ยุทธศาสตร์จังหวัดที่ ๗. การบริหารกิจการบ้านเมืองที่ดีด้วยหลักธรรมาภิบาล

ประเด็นยุทธศาสตร์ของ อปท. ที่ ๕. ยุทธศาสตร์การบริหารและพัฒนาองค์กร

ยุทธศาสตร์ที่ ๓. ยุทธศาสตร์เสริมสร้างความเข้มแข็งการบริหารจัดการองค์กรและชุมชน เพื่อความมั่นคง และเป็นธรรมในสังคม

แนวทางการพัฒนา ๓.๔ ส่งเสริมกระบวนการมีส่วนร่วมของประชาชนในทุกระดับ

ลำดับ ที่	โครงการ/กิจกรรม	รายละเอียดของกิจกรรมที่ เกิดขึ้นจากโครงการ	งบประมาณ (บาท)	สถานที่ ดำเนินการ	หน่วยงาน รับผิดชอบหลัก	ผลการดำเนินงาน	ผลการประเมินตัวชี้วัด (KPI)
						<ul style="list-style-type: none"> <li>- ค่าเช่าห้องประชุม (มหาวิทยาลัยราชภัฏลำปาง)</li> <li>- ค่าอาหารว่างในการประชุม จำนวน ๓๕๐ ชุด ในวันที่ ๒๐ ก.ค. ๖๐</li> <li>- ค่าป้ายโครงการ</li> <li>- ค่าถ่ายเอกสารเข้าเล่มแผนดำเนินงานปี ๒๕๖๐</li> </ul> ใช้งบประมาณในการเบิกจ่าย จำนวน ๒๐๓,๙๐๕ บาท  ▲ <b>โอนเพิ่มงบประมาณ</b> ครั้งที่ ๑/๖๐ ลงวันที่ ๖ มกราคม ๒๕๖๐ จำนวน ๑๒๐,๐๐๐.-บาท	
๘	โครงการจัดทำแผนยุทธศาสตร์การพัฒนาเทศบาลเมืองเขลางค์นคร ๕ ปี (พ.ศ. ๒๕๖๑-๒๕๖๕)	จัดอบรม และประชุมเพื่อรับฟังความคิดเห็นผู้เกี่ยวข้องทุกภาคส่วน ในการทบทวนและจัดทำยุทธศาสตร์การพัฒนาเทศบาลเมืองเขลางค์นคร ๕ ปี (พ.ศ.	๑๒๐,๐๐๐ (-๑๒๐,๐๐๐) ๐	เทศบาลเมืองเขลางค์นคร	กองวิชาการและแผนงาน	<b>ยกเลิก</b> ตามที่ เทศบาลเมืองเขลางค์นคร ได้ตราเทศบัญญัติงบประมาณรายจ่ายประจำปีงบประมาณ พ.ศ. ๒๕๖๐ โดยได้รับความเห็นชอบจาก	

ยุทธศาสตร์จังหวัดที่ ๗. การบริหารกิจการบ้านเมืองที่ดีด้วยหลักธรรมาภิบาล  
 ประเด็นยุทธศาสตร์ของ อปท. ที่ ๕. ยุทธศาสตร์การบริหารและพัฒนาองค์กร  
 ยุทธศาสตร์ที่ ๓. ยุทธศาสตร์เสริมสร้างความเข้มแข็งการบริหารจัดการองค์กรและชุมชน เพื่อความมั่นคง และเป็นธรรมในสังคม  
 แนวทางการพัฒนา ๓.๔ ส่งเสริมกระบวนการมีส่วนร่วมของประชาชนในทุกระดับ

ลำดับ ที่	โครงการ/กิจกรรม	รายละเอียดของกิจกรรมที่ เกิดขึ้นจากโครงการ	งบประมาณ (บาท)	สถานที่ ดำเนินการ	หน่วยงาน รับผิดชอบหลัก	ผลการดำเนินงาน	ผลการประเมินตัวชี้วัด (KPI)
		๒๕๖๑ - ๒๕๖๕) (ตามเทศบัญญัติงบประมาณ รายจ่าย ประจำปีงบประมาณ พ.ศ. ๒๕๖๐ หน้า ๓๐/๑๒๒ ลำดับที่ ๔) เนื่องจากมีการ ระเบียบฯ ให้จัดทำแผนพัฒนา ท้องถิ่นสี่ปี (พ.ศ. ๒๕๖๑-๒๕๖๔) จึงไม่ได้กำหนดเวลาการ ดำเนินงานไว้				สภาเทศบาลเมืองเขลางค์นคร และ ความเห็นชอบจาก ผู้ว่าราชการ จังหวัดลำปาง และได้ประกาศใช้ บังคับเป็นเทศบัญญัติงบประมาณ รายจ่ายประจำปีงบประมาณ พ.ศ. ๒๕๖๐ เมื่อวันที่ ๒๖ กันยายน ๒๕๕๙และบันทึกข้อความที่ ลป ๕๒๓๐๗/๑๐๑๔๑ ลงวันที่ ๒๕ ตุลาคม ๒๕๕๙ เรื่อง แก้ไข เปลี่ยนแปลงคำชี้แจงโครงการจัดทำ แผนพัฒนาท้องถิ่นโดยกระบวนการ มีส่วนร่วม ประกอบ งบประมาณ รายจ่ายประจำปีงบประมาณ พ.ศ. ๒๕๖๐ แล้วนั้น ระเบียบกระทรวงมหาดไทยว่า ด้วยการจัดทำแผนพัฒนาของ องค์กรปกครองส่วนท้องถิ่น พ.ศ. ๒๕๔๘ และฉบับแก้ไขเพิ่มเติม (ฉบับที่๒) พ.ศ. ๒๕๕๙ ซึ่ง	

ยุทธศาสตร์จังหวัดที่ ๗. การบริหารกิจการบ้านเมืองที่ดีด้วยหลักธรรมาภิบาล  
 ประเด็นยุทธศาสตร์ของ อปท. ที่ ๕. ยุทธศาสตร์การบริหารและพัฒนาองค์กร  
 ยุทธศาสตร์ที่ ๓. ยุทธศาสตร์เสริมสร้างความเข้มแข็งการบริหารจัดการองค์กรและชุมชน เพื่อความมั่นคง และเป็นธรรมในสังคม  
 แนวทางการพัฒนา ๓.๔ ส่งเสริมกระบวนการมีส่วนร่วมของประชาชนในทุกระดับ

ลำดับ ที่	โครงการ/กิจกรรม	รายละเอียดของกิจกรรมที่ เกิดขึ้นจากโครงการ	งบประมาณ (บาท)	สถานที่ ดำเนินการ	หน่วยงาน รับผิดชอบหลัก	ผลการดำเนินงาน	ผลการประเมินตัวชี้วัด (KPI)
						รัฐมนตรีว่าการกระทรวงมหาดไทย ได้ลงนามในระเบียบดังกล่าว เมื่อวันที่ ๒๑ กันยายน ๒๕๕๙ และได้ลงประกาศเมื่อวันที่ ๒๘ กันยายน ๒๕๕๙ โดยระเบียบดังกล่าวให้มีผลบังคับใช้ตั้งแต่วันที่ถัดจากประกาศในราชกิจจานุเบกษาเป็นต้นไป ซึ่งตามระเบียบ ข้อ ๓ ให้แก้ไขคำว่า “แผนพัฒนาสามปี” เป็น “แผนพัฒนาท้องถิ่นสี่ปี” ในระเบียบกระทรวงมหาดไทยว่าด้วยการจัดทำแผนพัฒนาขององค์กรปกครองส่วนท้องถิ่น พ.ศ. ๒๕๔๘ ทุกแห่ง ข้อ ๔ ให้ยกเลิกบทนิยามคำว่า “แผนพัฒนา” “แผนยุทธศาสตร์การพัฒนา” “แผนพัฒนาสามปี” “โครงการพัฒนา” “การเพิ่มเติม” และ “การเปลี่ยนแปลง”	

ยุทธศาสตร์จังหวัดที่ ๗. การบริหารกิจการบ้านเมืองที่ดีด้วยหลักธรรมาภิบาล  
 ประเด็นยุทธศาสตร์ของ อปท. ที่ ๕. ยุทธศาสตร์การบริหารและพัฒนาองค์กร  
 ยุทธศาสตร์ที่ ๓. ยุทธศาสตร์เสริมสร้างความเข้มแข็งการบริหารจัดการองค์กรและชุมชน เพื่อความมั่นคง และเป็นธรรมในสังคม  
 แนวทางการพัฒนา ๓.๔ ส่งเสริมกระบวนการมีส่วนร่วมของประชาชนในทุกระดับ

ลำดับ ที่	โครงการ/กิจกรรม	รายละเอียดของกิจกรรมที่ เกิดขึ้นจากโครงการ	งบประมาณ (บาท)	สถานที่ ดำเนินการ	หน่วยงาน รับผิดชอบหลัก	ผลการดำเนินงาน	ผลการประเมินตัวชี้วัด (KPI)
						<p>วิธีการงบประมาณขององค์กรปกครองส่วนท้องถิ่น พ.ศ. ๒๕๔๑ (แก้ไขเพิ่มเติมฉบับที่ ๒ และ ๓ พ.ศ. ๒๕๔๓) ข้อ ๒๖ การโอนเงินงบประมาณรายจ่ายต่าง ๆ ให้เป็นอำนาจอนุมัติของคณะผู้บริหารท้องถิ่น</p> <p><b>ข้อเท็จจริง</b> ตามระเบียบกระทรวงมหาดไทยว่าด้วยการจัดทำแผนพัฒนาขององค์กรปกครองส่วนท้องถิ่น ฉบับแก้ไขเพิ่มเติม (ฉบับที่ ๒) พ.ศ. ๒๕๕๙ ดังกล่าวข้างต้น ได้ยกเลิกแผนยุทธศาสตร์การพัฒนา จึงเป็นเหตุให้งานวิเคราะห์ฯ ต้องโอนลดเงินงบประมาณรายจ่ายในโครงการจัดทำแผนยุทธศาสตร์การพัฒนาเทศบาลเมืองเขลางค์นคร ๕ ปี (พ.ศ. ๒๕๖๑ - ๒๕๖๕) งบประมาณอนุมัติ ๑๒๐,๐๐๐ บาท</p>	

ยุทธศาสตร์จังหวัดที่ ๗. การบริหารกิจการบ้านเมืองที่ดีด้วยหลักธรรมาภิบาล  
 ประเด็นยุทธศาสตร์ของ อปท. ที่ ๕. ยุทธศาสตร์การบริหารและพัฒนาองค์กร  
 ยุทธศาสตร์ที่ ๓. ยุทธศาสตร์เสริมสร้างความเข้มแข็งการบริหารจัดการองค์กรและชุมชน เพื่อความมั่นคง และเป็นธรรมในสังคม  
 แนวทางการพัฒนา ๓.๔ ส่งเสริมกระบวนการมีส่วนร่วมของประชาชนในทุกระดับ

ลำดับ ที่	โครงการ/กิจกรรม	รายละเอียดของกิจกรรมที่ เกิดขึ้นจากโครงการ	งบประมาณ (บาท)	สถานที่ ดำเนินการ	หน่วยงาน รับผิดชอบหลัก	ผลการดำเนินงาน	ผลการประเมินตัวชี้วัด (KPI)
						มาโอเน เพิ่มโครงการจัดทำ แผนพัฒนาท้องถิ่นโดยกระบวนการ มีส่วนร่วมทั้งจำนวน เพื่อจัดทำ แผนพัฒนาท้องถิ่นสี่ปีให้สอดคล้อง กับแผนพัฒนาจังหวัดและเป็นไป ตามระเบียบต่อไป  ✓ <b>โอนลดงบประมาณ</b> ครั้งที่ ๑/ ๖๐ ลงวันที่ ๖ มกราคม ๒๕๖๐ จำนวน ๑๒๐,๐๐๐.-บาท	

ยุทธศาสตร์จังหวัดที่ ๗. การบริหารกิจการบ้านเมืองที่ดีด้วยหลักธรรมาภิบาล

ประเด็นยุทธศาสตร์ของ อปท. ที่ ๕. ยุทธศาสตร์การบริหารและพัฒนาองค์กร

ยุทธศาสตร์ที่ ๓. ยุทธศาสตร์เสริมสร้างความเข้มแข็งการบริหารจัดการองค์กรและชุมชน เพื่อความมั่นคง และเป็นธรรมในสังคม

แนวทางการพัฒนา ๓.๕ ส่งเสริมคุณธรรมจริยธรรม และความเป็นพลเมืองที่ดีในระบบประชาธิปไตย และวัฒนธรรมประชาธิปไตย

ลำดับ ที่	โครงการ/กิจกรรม	รายละเอียดของกิจกรรมที่ เกิดขึ้นจากโครงการ	งบประมาณ (บาท)	สถานที่ ดำเนินการ	หน่วยงาน รับผิดชอบหลัก	ผลการดำเนินงาน	ผลการประเมินตัวชี้วัด (KPI)
๑	โครงการดำเนินการเลือกตั้งประธานชุมชน เทศบาลเมืองเขลางค์นคร	ดำเนินการเลือกตั้งประธานชุมชน ที่ครบวาระรวมถึงประธานชุมชน ลาออกหรือจัดตั้งชุมชนใหม่ (ตามเทศบัญญัติงบประมาณ รายจ่าย ประจำปีงบประมาณ พ.ศ. ๒๕๖๐ หน้า ๙๘/๑๒๒ ลำดับที่ ๘)	๔๕,๐๐๐	ชุมชนในเขต เทศบาล	กองสวัสดิการ สังคม	<b>ดำเนินการแล้วเสร็จ</b> - มีชุมชนดำเนินการเลือกตั้ง ๓ ชุมชน - มีชุมชนที่มีผู้สมัครประธานชุมชน เพียงคนเดียว ๖ ชุมชน ใช้งบประมาณในการเบิกจ่าย จำนวน ๓๓,๗๔๗ บาท	
๒	โครงการฝึกอบรมสมาชิกสภาเทศบาลเมือง เขลางค์นครคณะผู้บริหาร และผู้ที่เกี่ยวข้อง	จัดอบรมให้ความรู้ ความเข้าใจ เกี่ยวกับระเบียบ กฎหมาย ที่ใช้ใน การปฏิบัติงานให้แก่สมาชิกสภา เทศบาลและศึกษาดูงาน (ตามเทศบัญญัติงบประมาณ รายจ่าย ประจำปีงบประมาณ พ.ศ. ๒๕๖๐ หน้า ๖/๑๒๒ ลำดับ ที่ ๗)	๕๐๐,๐๐๐	โรงแรมเวียง ละคอน	สำนัก ปลัดเทศบาล	<b>ดำเนินการแล้วเสร็จ</b> โดยจัดอบรมสมาชิกสภาเทศบาล เมืองเขลางค์นครคณะผู้บริหาร และ ผู้ที่เกี่ยวข้อง เมื่อวันที่ ๑๔ ธันวาคม ๒๕๕๙ ณ โรงแรมเวียงละคอน ลำปาง และศึกษาดูงาน ณ กรุงเทพฯ , จังหวัดชลบุรี , จังหวัดบุรีรัมย์ และ จังหวัดนครราชสีมา ระหว่างวันที่ ๑๙ - ๒๓ ธันวาคม ๒๕๕๙ โดยใช้งบประมาณในการเบิกจ่าย จำนวน ๔๙๗,๔๓๕ บาท	



ยุทธศาสตร์จังหวัดที่ ๗. การบริหารกิจการบ้านเมืองที่ดีด้วยหลักธรรมาภิบาล

ประเด็นยุทธศาสตร์ของ อปท. ที่ ๕. ยุทธศาสตร์การบริหารและพัฒนาองค์กร

ยุทธศาสตร์ที่ ๓. ยุทธศาสตร์เสริมสร้างความเข้มแข็งการบริหารจัดการองค์กรและชุมชน เพื่อความมั่นคง และเป็นธรรมในสังคม

แนวทางการพัฒนา ๓.๕ ส่งเสริมคุณธรรมจริยธรรม และความเป็นพลเมืองที่ดีในระบบประชาธิปไตย และวัฒนธรรมประชาธิปไตย

ลำดับ ที่	โครงการ/กิจกรรม	รายละเอียดของกิจกรรมที่ เกิดขึ้นจากโครงการ	งบประมาณ (บาท)	สถานที่ ดำเนินการ	หน่วยงาน รับผิดชอบหลัก	ผลการดำเนินงาน	ผลการประเมินตัวชี้วัด (KPI)
๓	โครงการพัฒนาระบบในการเลือกตั้ง และพัฒนาประชาธิปไตย	ประชาชน ผู้นำชุมชน ตัวแทนกลุ่ม/องค์กรต่างๆ ในพื้นที่ของเขตเทศบาลเมืองเขลางค์นคร จำนวนทั้งสิ้น ๖๐ คน (ตามเทศบัญญัติงบประมาณรายจ่าย ประจำปีงบประมาณ พ.ศ. ๒๕๖๐ หน้า ๕/๑๒๒ ลำดับที่ ๑)	๕๐,๐๐๐	อำเภอเมือง ลำปาง	สำนัก ปลัดเทศบาล	<b>ดำเนินการแล้วเสร็จ</b> โดยจัดอบรมตามโครงการพัฒนาระบบในการเลือกตั้ง และพัฒนาประชาธิปไตย ตาม Road Map ระยะที่ ๑ (เตรียมดิน) โดยจัดให้มีการอบรมหลักสูตรพลเมืองดีวิถีประชาธิปไตย ในวันที่ ๐๔ พฤษภาคม ๒๕๖๐ ณ มหาวิทยาลัยราชภัฏลำปาง โดยใช้งบประมาณในการเบิกจ่ายจำนวน ๔๘,๔๘๘.- บาท	
๔	โครงการจัดการเลือกตั้งนายกเทศมนตรีเมืองเขลางค์นครและสมาชิก สภาเทศบาลเมืองเขลางค์นคร	จัดการเลือกตั้งนายกเทศมนตรีเมืองเขลางค์นคร และสมาชิกสภาเทศบาลเมืองเขลางค์นคร (ตามเทศบัญญัติงบประมาณรายจ่าย ประจำปีงบประมาณ พ.ศ. ๒๕๖๐ หน้า ๕/๑๒๒ ลำดับที่ ๓)	๓,๐๐๐,๐๐๐ (-๓๐๐,๐๐๐) ๒,๗๐๐,๐๐๐ (+๒๐๐,๐๐๐) ๒,๙๐๐,๐๐๐	ในเขตพื้นที่ เทศบาลเมือง เขลางค์นคร	สำนัก ปลัดเทศบาล	<b>ยกเลิก</b> เนื่องจากตามประกาศคณะกรรมการสรรหาแต่งตั้งสมาชิกสภาท้องถิ่น/ผู้บริหารท้องถิ่น ฉบับที่ ๑/๒๕๕๙ จึงไม่ได้ดำเนินการจัดการเลือกตั้ง <input checked="" type="checkbox"/> <b>โอนลดงบประมาณ</b> ครั้งที่ ๗/ ๖๐ ลงวันที่ ๒๑ ก.พ.๒๕๖๐ จำนวน	

ยุทธศาสตร์จังหวัดที่ ๗. การบริหารกิจการบ้านเมืองที่ดีด้วยหลักธรรมาภิบาล

ประเด็นยุทธศาสตร์ของ อปท. ที่ ๕. ยุทธศาสตร์การบริหารและพัฒนาองค์กร

ยุทธศาสตร์ที่ ๓. ยุทธศาสตร์เสริมสร้างความเข้มแข็งการบริหารจัดการองค์กรและชุมชน เพื่อความมั่นคง และเป็นธรรมในสังคม

แนวทางการพัฒนา ๓.๕ ส่งเสริมคุณธรรมจริยธรรม และความเป็นพลเมืองที่ดีในระบอบประชาธิปไตย และวัฒนธรรมประชาธิปไตย

ลำดับ ที่	โครงการ/กิจกรรม	รายละเอียดของกิจกรรมที่ เกิดขึ้นจากโครงการ	งบประมาณ (บาท)	สถานที่ ดำเนินการ	หน่วยงาน รับผิดชอบหลัก	ผลการดำเนินงาน	ผลการประเมินตัวชี้วัด (KPI)
						๓๐๐,๐๐๐.-บาท ▲ <b>โอนเพิ่มงบประมาณ</b> ครั้งที่ ๑๑ /๖๐ ลงวันที่ ๑๑ เม.ย. ๖๐ จำนวน ๒๐๐,๐๐๐.- บาท	
๕	โครงการรับฟังความคิดเห็นของประชาชน	ทำการสำรวจหรือจัดเวที รับฟัง ความคิดเห็นของประชาชน ต่อ การดำเนินโครงการเทศบาล หรือ โครงการที่ส่งผลกระทบต่อ การบริหารและการพัฒนาเทศบาล (ตามเทศบัญญัติงบประมาณ รายจ่าย ประจำปีงบประมาณ พ.ศ. ๒๕๖๐ หน้า ๓๓/๑๒๒ ลำดับที่ ๑๔)	๕๐,๐๐๐	เทศบาลเมือง เขลางค์นคร	กองวิชาการ และแผนงาน	<b>ยกเลิก</b> เนื่องจากหน่วยงานในสังกัดเทศบาล เมืองเขลางค์นครไม่มีกิจกรรมที่ ส่งผลกระทบต่อการทำงานของ เทศบาล	

ยุทธศาสตร์จังหวัดที่ ๗. การบริหารกิจการบ้านเมืองที่ดีด้วยหลักธรรมาภิบาล

ประเด็นยุทธศาสตร์ของ อปท. ที่ ๕. ยุทธศาสตร์การบริหารและพัฒนาองค์กร

ยุทธศาสตร์ที่ ๓. ยุทธศาสตร์เสริมสร้างความเข้มแข็งการบริหารจัดการองค์กรและชุมชน เพื่อความมั่นคง และเป็นธรรมในสังคม

แนวทางการพัฒนา ๓.๖ พัฒนาศักยภาพของเทศบาลเพื่อรองรับการเข้าสู่ประชาคมเศรษฐกิจอาเซียน

ลำดับ ที่	โครงการ/กิจกรรม	รายละเอียดของกิจกรรมที่ เกิดขึ้นจากโครงการ	งบประมาณ (บาท)	สถานที่ ดำเนินการ	หน่วยงาน รับผิดชอบหลัก	ผลการดำเนินงาน	ผลการประเมินตัวชี้วัด (KPI)
๑	โครงการพัฒนาศักยภาพและองค์ความรู้แก่ เด็กปฐมวัย ผู้ปกครอง ครู ผู้ดูแลเด็ก เยาวชนและประชาชนปรับตัวอยู่ใน ประชาคมอาเซียนอย่างมีประสิทธิภาพ	จัดอบรมเด็กปฐมวัย ผู้ปกครอง ครู ผู้ดูแลเด็กเยาวชนและ ประชาชนให้ได้รับความรู้เบื้องต้น เกี่ยวกับการเปิดประชาคมอาเซียน และได้รับความรู้และการฝึกทักษะ ด้านภาษาต่างประเทศ สามารถ สื่อสารเบื้องต้นได้ จำนวน ๙๐ คน โดยดำเนินการแยกเป็น ๓ จุด ดำเนินการจุดละ ๓๐ จุด (ตามเทศบัญญัติงบประมาณ รายจ่าย ประจำปีงบประมาณ พ.ศ. ๒๕๖๐ หน้า ๑๐๓/๑๒๒ ลำดับที่ ๑๑)	๗๐,๐๐๐ (-๗๐,๐๐๐) ๐	ศพด.บ้าน หนองห้า ศพด.วัด กล้วยหลวง ศพด. บุญเกิด	กองการศึกษา	✓ <b>โอนลดงบประมาณ</b> ครั้งที่ ๙/ ๖๐ ลงวันที่ ๒๑ มี.ค. ๖๐ จำนวน ๗๐,๐๐๐.-บาท	
	๙ เปลี่ยนแปลงชื่อโครงการ วัตถุประสงค์ และเป้าหมาย ให้มีความสอดคล้องกัน เป็น โครงการพัฒนาศักยภาพและองค์ความรู้แก่	-เพื่อส่งเสริมให้เด็กปฐมวัย ผู้ปกครอง ครู ผู้ดูแลเด็ก เยาวชน และประชาชนได้รับความรู้เรื่องการ เปิดประชาคมอาเซียน - มีความรู้ด้านภาษา ต่างประเทศ รองรับการเปิดประชาคมเศรษฐกิจ	๗๐,๐๐๐	ศพด.บ้าน หนองห้า ศพด.วัด กล้วยหลวง ศพด. บุญเกิด	กองการศึกษา	<b>ดำเนินการแล้วเสร็จ</b> โดยจัดอบรมเด็กปฐมวัย ผู้ปกครอง ครู ผู้ดูแลเด็กเยาวชนและประชาชน ให้ได้รับความรู้เบื้องต้นเกี่ยวกับการ เปิดประชาคมอาเซียนและได้รับ	

ยุทธศาสตร์จังหวัดที่ ๗. การบริหารกิจการบ้านเมืองที่ดีด้วยหลักธรรมาภิบาล  
 ประเด็นยุทธศาสตร์ของ อปท. ที่ ๕. ยุทธศาสตร์การบริหารและพัฒนาองค์กร  
 ยุทธศาสตร์ที่ ๓. ยุทธศาสตร์เสริมสร้างความเข้มแข็งการบริหารจัดการองค์กรและชุมชน เพื่อความมั่นคง และเป็นธรรมในสังคม  
 แนวทางการพัฒนา ๓.๖ พัฒนาศักยภาพของเทศบาลเพื่อรองรับการเข้าสู่ประชาคมเศรษฐกิจอาเซียน

ลำดับ ที่	โครงการ/กิจกรรม	รายละเอียดของกิจกรรมที่ เกิดขึ้นจากโครงการ	งบประมาณ (บาท)	สถานที่ ดำเนินการ	หน่วยงาน รับผิดชอบหลัก	ผลการดำเนินงาน	ผลการประเมินตัวชี้วัด (KPI)
	เด็กปฐมวัย ผู้ปกครอง ครู ผู้ดูแลเด็ก เยาวชนและประชาชน ปรับตัวอยู่ใน ประชาคมอาเซียน อย่างมีประสิทธิภาพ	อาเซียน -ส่งเสริมการใช้เวลาว่างให้เกิด ประโยชน์ในการพัฒนาตนเองของ เยาวชนและประชาชน				ความรู้และการฝึกทักษะด้าน ภาษาต่างประเทศ สามารถสื่อสาร เบื้องต้นได้ประสิทธิภาพ โดยใช้งบประมาณในการเบิกจ่าย จำนวน ๓๔,๘๖๘ บาท	

ยุทธศาสตร์จังหวัดที่ ๓. ส่งเสริมและพัฒนาสินค้าเกษตรปลอดภัยและได้มาตรฐานแบบครบวงจร  
 ประเด็นยุทธศาสตร์ของ อปท. ที่ ๔. ยุทธศาสตร์การพัฒนาเศรษฐกิจ  
 ยุทธศาสตร์ที่ ๔. ยุทธศาสตร์ด้านการสนับสนุน ส่งเสริมสร้างความเข้มแข็งของภาคเกษตร โดยการเพิ่มประสิทธิภาพและสร้างมูลค่าเพิ่มให้สินค้าเกษตร  
 แนวทางการพัฒนา ๔.๒ ส่งเสริมพัฒนาสมรรถนะของบุคลากรทางการเกษตร และการบริหารจัดการ

ลำดับ ที่	โครงการ/กิจกรรม	รายละเอียดของกิจกรรมที่ เกิดขึ้นจากโครงการ	งบประมาณ (บาท)	สถานที่ ดำเนินการ	หน่วยงาน รับผิดชอบหลัก	ผลการดำเนินงาน	ผลการประเมินตัวชี้วัด (KPI)
๑	โครงการอบรมการผลิตข้าวในภาวะภัยแล้ง	อบรมให้ความรู้เกี่ยวกับ กระบวนการผลิตข้าวในภาวะภัย แล้งและการแปรรูปผลิตภัณฑ์ข้าว แก่เกษตรกรผู้ปลูกข้าวในเขต	๖๕,๐๐๐	ศูนย์เมล็ด พันธ์ข้าว จ.ลำปาง	กองสวัสดิการ สังคม	ดำเนินการแล้วเสร็จ โดยจัดกิจกรรมอบรมให้ความรู้ เกี่ยวกับกระบวนการผลิตข้าวใน ภาวะภัยแล้งและการแปรรูป	

ยุทธศาสตร์จังหวัดที่ ๓. ส่งเสริมและพัฒนาสินค้าเกษตรปลอดภัยและได้มาตรฐานแบบครบวงจร

ประเด็นยุทธศาสตร์ของ อปท. ที่ ๔. ยุทธศาสตร์การพัฒนาเศรษฐกิจ

ยุทธศาสตร์ที่ ๔. ยุทธศาสตร์ด้านการสนับสนุน ส่งเสริมสร้างความเข้มแข็งของภาคเกษตร โดยเพิ่มประสิทธิภาพและสร้างมูลค่าเพิ่มให้สินค้าเกษตร

แนวทางการพัฒนา ๔.๒ ส่งเสริมพัฒนาสมรรถนะของบุคลากรทางการเกษตร และการบริหารจัดการ

ลำดับ ที่	โครงการ/กิจกรรม	รายละเอียดของกิจกรรมที่ เกิดขึ้นจากโครงการ	งบประมาณ (บาท)	สถานที่ ดำเนินการ	หน่วยงาน รับผิดชอบหลัก	ผลการดำเนินงาน	ผลการประเมินตัวชี้วัด (KPI)
		เทศบาลเมืองเขลางค์นคร (ตามเทศบัญญัติ งบประมาณ รายจ่ายประจำปีงบประมาณ พ.ศ. ๒๕๖๐ หน้า ๑๒๐/๑๒๒ ลำดับที่ ๓)				ผลิตภัณฑข้าวแก่เกษตรกรผู้ปลูก ข้าวในเขตเทศบาลเมืองเขลางค์นคร ในวันที่ ๒๖ เมษายน ๒๕๖๐ ณ ศูนย์เมล็ดพันธุ์ข้าวลำปาง ตำบลปง แสนทอง อำเภอเมือง จังหวัดลำปาง โดยใช้งบประมาณในการเบิกจ่าย จำนวน ๖๔,๘๑๐ บาท	
๒	โครงการอบรมการป้องกันและกำจัดศัตรูพืช และโรคพืชของศูนย์บริการและถ่ายทอด เทคโนโลยีการเกษตรประจำตำบลชมพู	อบรมให้ความรู้เกี่ยวกับการขยาย เชื้อราไตรโคเดอร์มาแก่เกษตรกร ในเขตตำบลชมพู จำนวน ๒ รุ่น (ตามเทศบัญญัติ งบประมาณ รายจ่ายประจำปีงบประมาณ พ.ศ. ๒๕๖๐ หน้า ๑๒๐/๑๒๒ ลำดับที่ ๒)	๕๕,๐๐๐	ชุมชนในเขต ตำบลชมพู	กองสวัสดิการ สังคม	<b>ดำเนินการแล้วเสร็จ</b> โดยจัดอบรมให้ความรู้เกี่ยวกับการ ขยายเชื้อราไตรโคเดอร์มาแก่ เกษตรกรในเขตตำบลชมพู จำนวน ๒ รุ่น ระหว่างวันที่ ๑๗-๑๘ สิงหาคม ๒๕๖๐ ณ ห้องประชุม เทศบาลเมืองเขลางค์นคร โดยใช้งบประมาณในการเบิกจ่าย จำนวน ๕๒,๗๓๕.- บาท	

ยุทธศาสตร์จังหวัดที่ ๓. ส่งเสริมและพัฒนาสินค้าเกษตรปลอดภัยและได้มาตรฐานแบบครบวงจร

ประเด็นยุทธศาสตร์ของ อปท. ที่ ๔. ยุทธศาสตร์การพัฒนาเศรษฐกิจ

ยุทธศาสตร์ที่ ๔. ยุทธศาสตร์ด้านการสนับสนุน ส่งเสริมสร้างความเข้มแข็งของภาคเกษตร โดยการเพิ่มประสิทธิภาพและสร้างมูลค่าเพิ่มให้สินค้าเกษตร

แนวทางการพัฒนา ๔.๓ ส่งเสริมความเข้มแข็งและสร้าง กลุ่ม เครือข่าย และสถาบันทางการเกษตร

ลำดับ ที่	โครงการ/กิจกรรม	รายละเอียดของกิจกรรมที่ เกิดขึ้นจากโครงการ	งบประมาณ (บาท)	สถานที่ ดำเนินการ	หน่วยงาน รับผิดชอบหลัก	ผลการดำเนินงาน	ผลการประเมินตัวชี้วัด (KPI)
๑	โครงการสำรวจและจัดทำฐานข้อมูลด้าน การเกษตรเขตเทศบาลเมืองเขลางค์นคร	- จัดประชุมชี้แจงคณะกรรมการ ศูนย์บริการฯ ทั้ง ๔ ตำบล - สำรวจข้อมูลและจัดทำ ฐานข้อมูลด้านการเกษตร - จัดประชุมสรุปและรับรองผล การจัดทำฐานข้อมูลด้าน การเกษตร (ตามเทศบัญญัติ งบประมาณ รายจ่ายประจำปีงบประมาณ พ.ศ. ๒๕๖๐ หน้า ๑๒๐/๑๒๒ ลำดับที่ ๑)	๔๐,๐๐๐ (+๔๕,๐๐๐) ๘๕,๐๐๐	ทั้ง ๔ ตำบล	กองสวัสดิการ สังคม	<b>ดำเนินการแล้วเสร็จ</b> โดยการดำเนินการบางกิจกรรมแล้ว ดังนี้ - วันที่ ๒๑ ธ.ค. ๕๙ ประชุมชี้แจง การดำเนินการสำรวจฯ - ดำเนินการสำรวจเดือน ม.ค. - เม.ย. ๖๐ - วันที่ ๒๖ พ.ค. ๖๐ ประชุมรับรอง ผลการสำรวจข้อมูลฯ ใช้งบประมาณในการเบิกจ่าย จำนวน ๗๗,๕๑๔ บาท ▲ <b>โอนเพิ่มงบประมาณ</b> ครั้งที่ ๓/๖๐ ลงวันที่ ๒๗ ม.ค.๖๐ จำนวน ๔๕,๐๐๐ บาท	

ยุทธศาสตร์จังหวัดที่ ๔. เสริมสร้างและพัฒนาคุณภาพชีวิตของประชาชนและสังคมลำปางให้เป็นสังคมแห่งการเรียนรู้ มีความเข้มแข็ง มีภูมิคุ้มกัน สามารถดำรงชีวิตตามหลักปรัชญาเศรษฐกิจพอเพียง  
ประเด็นยุทธศาสตร์ของ อปท. ที่ ๓. ยุทธศาสตร์การพัฒนาสังคม/ชุมชน และการรักษาความสงบเรียบร้อย

ยุทธศาสตร์ที่ ๕. ยุทธศาสตร์การพัฒนาสังคม คุณภาพชีวิต และความเข้มแข็งของชุมชน

แนวทางการพัฒนา ๕.๑ เสริมสร้างความเข้มแข็งของเศรษฐกิจชุมชนฐานรากบนพื้นฐานความรู้ ความคิดสร้างสรรค์และภูมิปัญญาท้องถิ่น

ลำดับ ที่	โครงการ/กิจกรรม	รายละเอียดของกิจกรรมที่ เกิดขึ้นจากโครงการ	งบประมาณ (บาท)	สถานที่ ดำเนินการ	หน่วยงาน รับผิดชอบหลัก	ผลการดำเนินงาน	ผลการประเมินตัวชี้วัด (KPI)
๑	โครงการส่งเสริมอาชีพแก่ประชาชนในเขตเทศบาลเมืองเขลางค์นคร	- ฝึกอบรมให้ความรู้เกี่ยวกับอาชีพในด้านต่างๆ แก่ประชาชนในเขตเทศบาลเมืองเขลางค์นคร (ตามเทศบัญญัติ งบประมาณรายจ่ายประจำปีงบประมาณ พ.ศ. ๒๕๖๐ หน้า ๙๗/๑๒๒ลำดับที่ ๓)	๑๔๕,๐๐๐ (+๗๕,๐๐๐) ๒๒๐,๐๐๐	- ห้องประชุมเทศบาลฯ ชุมชนในเขตเทศบาลฯ - ในเขตเทศบาลฯ	กองสวัสดิการสังคม	<b>ดำเนินการแล้วเสร็จ</b> จัดกิจกรรมส่งเสริมอาชีพแก่ประชาชนในเขตเทศบาลเมืองเขลางค์นคร จำนวน ๗ ครั้ง ใช้งบประมาณในการเบิกจ่ายจำนวน ๒๑๖,๖๑๗.-บาท <b>▲โอนเพิ่มงบประมาณ</b> ครั้งที่ ๒๑ /๖๐ ลงวันที่ ๒๐ มิ.ย. ๖๐ จำนวน ๗๕,๐๐๐.- บาท	
๒	โครงการอบรมอาชีพพระยะสั้น หลักสูตรการทำอาหารนานาชาติ	อบรมการทำอาหารนานาชาติให้ประชาชนในเขตเทศบาลเมืองเขลางค์นคร จำนวน ๒๐ คน (ตามเทศบัญญัติ งบประมาณรายจ่ายประจำปีงบประมาณ พ.ศ. ๒๕๖๐ หน้า ๙๗/๑๒๒ลำดับที่ ๔)	๘๐,๐๐๐	วิทยาลัยสารพัดช่าง	กองสวัสดิการสังคม	<b>ดำเนินการแล้วเสร็จ</b> โดยดำเนินการอบรมอาชีพพระยะสั้นหลักสูตรการทำอาหารนานาชาติจำนวน ๒๐ คน เข้ารับการอบรมวิทยาลัยสารพัดช่างลำปาง ตั้งแต่วันที่ ๒๐ - ๒๔ มีนาคม ๒๕๖๐ ใช้งบประมาณในการเบิกจ่ายจำนวน ๗๙,๕๑๑ บาท	
๓	เงินอุดหนุนโครงการสนับสนุนการดำเนินงานของกลุ่มตัดเย็บสตรีชุมชน	อุดหนุนงบประมาณให้แก่กลุ่มอาชีพฯ	๒๐,๕๐๐	ที่ทำการกลุ่มอาชีพ	กองสวัสดิการสังคม	<b>ดำเนินการแล้วเสร็จ</b> อุดหนุนเงินกลุ่มอาชีพชุมชนบ้าน	

ยุทธศาสตร์จังหวัดที่ ๔. เสริมสร้างและพัฒนาคุณภาพชีวิตของประชาชนและสังคมลำปางให้เป็นสังคมแห่งการเรียนรู้ มีความเข้มแข็ง มีภูมิคุ้มกัน สามารถดำรงชีวิตตามหลักปรัชญาเศรษฐกิจพอเพียง  
ประเด็นยุทธศาสตร์ของ อปท. ที่ ๓. ยุทธศาสตร์การพัฒนาสังคม/ชุมชน และการรักษาความสงบเรียบร้อย

ยุทธศาสตร์ที่ ๕. ยุทธศาสตร์การพัฒนาสังคม คุณภาพชีวิต และความเข้มแข็งของชุมชน

แนวทางการพัฒนา ๕.๑ เสริมสร้างความเข้มแข็งของเศรษฐกิจชุมชนฐานรากบนพื้นฐานความรู้ ความคิดสร้างสรรค์และภูมิปัญญาท้องถิ่น

ลำดับ ที่	โครงการ/กิจกรรม	รายละเอียดของกิจกรรมที่ เกิดขึ้นจากโครงการ	งบประมาณ (บาท)	สถานที่ ดำเนินการ	หน่วยงาน รับผิดชอบหลัก	ผลการดำเนินงาน	ผลการประเมินตัวชี้วัด (KPI)
	ธนวรรณ	(ตามเทศบัญญัติ งบประมาณ รายจ่ายประจำปีงบประมาณ พ.ศ. ๒๕๖๐ หน้า ๙๙/๑๒๒ ลำดับที่ ๒)				หนองวัวเฒ่า จำนวน ๒๐,๕๐๐ บาท	
๔	เงินอุดหนุนโครงการสนับสนุนการ ดำเนินงานของกลุ่มอาชีพชุมชนบ้านหนอง วัวเฒ่า	อุดหนุนงบประมาณให้แก่กลุ่ม อาชีพ (ตามเทศบัญญัติงบประมาณ รายจ่าย ประจำปีงบประมาณ พ.ศ. ๒๕๖๐ หน้า ๙๙/๑๒๒ ลำดับที่ ๒)	๑๐,๐๐๐	ที่ทำการกลุ่ม อาชีพ	กองสวัสดิการ สังคม	<b>ดำเนินการแล้วเสร็จ</b> อุดหนุนเงินกลุ่มอาชีพชุมชนบ้าน หนองวัวเฒ่า จำนวน ๑๐,๐๐๐ บาท	



ยุทธศาสตร์จังหวัดที่ ๔. เสริมสร้างและพัฒนาคุณภาพชีวิตของประชาชนและสังคมลำปางให้เป็นสังคมแห่งการเรียนรู้ มีความเข้มแข็ง มีภูมิคุ้มกัน สามารถดำรงชีวิตตามหลักปรัชญาเศรษฐกิจพอเพียง  
ประเด็นยุทธศาสตร์ของ อปท. ที่ ๓. ยุทธศาสตร์การพัฒนาสังคม/ชุมชน และการรักษาความสงบเรียบร้อย

ยุทธศาสตร์ที่ ๕. ยุทธศาสตร์การพัฒนาสังคม คุณภาพชีวิต และความเข้มแข็งของชุมชน

แนวทางการพัฒนา ๕.๒ พัฒนาระบบการท่องเที่ยวและเชื่อมโยงแหล่งท่องเที่ยว เพื่อเพิ่มศักยภาพของการท่องเที่ยวในระดับชุมชน

ลำดับ ที่	โครงการ/กิจกรรม	รายละเอียดของกิจกรรมที่ เกิดขึ้นจากโครงการ	งบประมาณ (บาท)	สถานที่ ดำเนินการ	หน่วยงาน รับผิดชอบหลัก	ผลการดำเนินงาน	ผลการประเมินตัวชี้วัด (KPI)
๑	โครงการปั่นจักรยานท่องเที่ยว สำหรับคนรักสุขภาพ รักสิ่งแวดล้อม เทศบาลเมืองเขลางค์นคร	-จัดกิจกรรมปั่นจักรยานท่องเที่ยว สำหรับ คน รัก สุข ภาพ รัก สิ่งแวดล้อม เทศบาลเมืองเขลางค์นคร (ตามเทศบัญญัติงบประมาณรายจ่าย ประจำปีงบประมาณ พ.ศ. ๒๕๖๐ หน้า ๓๑/๑๒๒ ลำดับที่ ๘)	๑๐๐,๐๐๐	ในพื้นที่เทศบาล	กองวิชาการและแผนงาน	<b>ดำเนินการแล้วเสร็จ</b> ตามโครงการปั่นจักรยานท่องเที่ยว สำหรับคนรักสุขภาพ รักสิ่งแวดล้อม เทศบาลเมืองเขลางค์นคร ครั้งที่ ๓ ภายใต้สโลแกน “ปั่นจักรยานท่องเที่ยวตามรอยต้นไม้ของพ่อ ย้อนรอยเศรษฐกิจพอเพียง” เมื่อวันที่ ๒๑ มกราคม ๒๕๖๐ เวลา ๐๘.๐๐ น. นาย ไพฑูรย์ โพธิ์ทอง นายกเทศมนตรีเมืองเขลางค์นคร เป็นประธานในพิธีเปิดกิจกรรม “ปั่นป่าแอ่ว ครั้งที่ ๓” ตามโครงการปั่นจักรยานท่องเที่ยว สำหรับคนรักสุขภาพ รักสิ่งแวดล้อม เทศบาลเมืองเขลางค์นคร ครั้งที่ ๓ ภายใต้สโลแกน “ปั่นจักรยานท่องเที่ยวตามรอยต้นไม้ของพ่อ ย้อนรอยเศรษฐกิจพอเพียง” โดยมีการปล่อย	

ยุทธศาสตร์จังหวัดที่ ๔. เสริมสร้างและพัฒนาคุณภาพชีวิตของประชาชนและสังคมลำปางให้เป็นสังคมแห่งการเรียนรู้ มีความเข้มแข็ง มีภูมิคุ้มกัน สามารถดำรงชีวิตตามหลักปรัชญาเศรษฐกิจพอเพียง  
ประเด็นยุทธศาสตร์ของ อปท. ที่ ๓. ยุทธศาสตร์การพัฒนาสังคม/ชุมชน และการรักษาความสงบเรียบร้อย

ยุทธศาสตร์ที่ ๕. ยุทธศาสตร์การพัฒนาสังคม คุณภาพชีวิต และความเข้มแข็งของชุมชน

แนวทางการพัฒนา ๕.๒ พัฒนาระบบการท่องเที่ยวและเชื่อมโยงแหล่งท่องเที่ยว เพื่อเพิ่มศักยภาพของการท่องเที่ยวในระดับชุมชน

ลำดับ ที่	โครงการ/กิจกรรม	รายละเอียดของกิจกรรมที่ เกิดขึ้นจากโครงการ	งบประมาณ (บาท)	สถานที่ ดำเนินการ	หน่วยงาน รับผิดชอบหลัก	ผลการดำเนินงาน	ผลการประเมินตัวชี้วัด (KPI)
						ตัวนักปั่นจักรยาน ณ บริเวณวัดศรี หวมดเกล้า ชุมชนบ้านศรีหวมดเกล้า ตำบลชมพู อำเภอเมือง จังหวัด ลำปาง โดยได้รับเกียรติจาก พัน ตำรวจเอกจิตตพล วงษ์วัน ผู้กำกับ การสถานีตำรวจภูธรเขลางค์นคร และนายสุรพล ต้นสุวรรณ ประธาน ชมรมจักรยานนครลำปาง ร่วมปั่น จักรยาน ซึ่งมีนักปั่นจักรยานทั้งมือ อาชีพและสมัครเล่นจำนวนกว่า ๒๐๐ คน เข้าร่วมกิจกรรม - โดย เส้นทางปั่นจักรยานเริ่มต้นที่บริเวณ วัดศรีหวมดเกล้า ชุมชนบ้านศรีปง ชัย ไปยังชุมชนบ้านศรีปงชัย ชุมชน บ้านต้า ชุมชนบ้านฟ่อน ชุมชนบ้าน ชมพู ร่วมปลูกต้นไม้เพื่อเพิ่มพื้นที่สี เขียวและเยี่ยมชมสวนเศรษฐกิจ พอเพียงของกลุ่มผู้สูงอายุในชุมชน ชุมชนบ้านหัวหย่อแหวะเยี่ยมชม	

ยุทธศาสตร์จังหวัดที่ ๔. เสริมสร้างและพัฒนาคุณภาพชีวิตของประชาชนและสังคมลำปางให้เป็นสังคมแห่งการเรียนรู้ มีความเข้มแข็ง มีภูมิคุ้มกัน สามารถดำรงชีวิตตามหลักปรัชญาเศรษฐกิจพอเพียง  
ประเด็นยุทธศาสตร์ของ อปท. ที่ ๓. ยุทธศาสตร์การพัฒนาสังคม/ชุมชน และการรักษาความสงบเรียบร้อย

ยุทธศาสตร์ที่ ๕. ยุทธศาสตร์การพัฒนาสังคม คุณภาพชีวิต และความเข้มแข็งของชุมชน

แนวทางการพัฒนา ๕.๒ พัฒนาระบบการท่องเที่ยวและเชื่อมโยงแหล่งท่องเที่ยว เพื่อเพิ่มศักยภาพของการท่องเที่ยวในระดับชุมชน

ลำดับ ที่	โครงการ/กิจกรรม	รายละเอียดของกิจกรรมที่ เกิดขึ้นจากโครงการ	งบประมาณ (บาท)	สถานที่ ดำเนินการ	หน่วยงาน รับผิดชอบหลัก	ผลการดำเนินงาน	ผลการประเมินตัวชี้วัด (KPI)
						พุทธอุทยาน และนมัสการรอยพระ พุทธบาทจำลอง ชุมชนบ้านกล้วย ม่วงแวงเยี่ยมชมสวนสมุนไพรของ ชุมชน และสวนเศรษฐกิจพอเพียง ของลุงสุนทร เกริ่นกระทอก ชุมชน บ้านศรีหมวดเกล้า โดยเส้นทางปั่น วนมาสิ้นสุดที่วัดศรีหมวดเกล้า ชุมชนบ้านศรีหมวดเกล้า – ร่วมรับ ฟังการเสวนาในหัวข้อ ปันจักรยาน ท่องเที่ยวตามรอยต้นไม้ของพ่อ ย้อนรอยเศรษฐกิจพอเพียง เพื่อเปิด เวทีแลกเปลี่ยนเรียนรู้ประวัติความ เป็นมา วิถีชีวิต และวิถีวัฒนธรรม ของชุมชน รวมทั้งรับฟัง ข้อเสนอแนะการพัฒนาศักยภาพ ด้านการท่องเที่ยวของเทศบาลเมือง เขลางค์นครโดยมี ผู้ร่วมเสวนา ประกอบด้วย นายบุญส่ง ทิวค์ษา ที่ปรึกษานายกเทศมนตรีเมือง	

ยุทธศาสตร์จังหวัดที่ ๔. เสริมสร้างและพัฒนาคุณภาพชีวิตของประชาชนและสังคมลำปางให้เป็นสังคมแห่งการเรียนรู้ มีความเข้มแข็ง มีภูมิคุ้มกัน สามารถดำรงชีวิตตามหลักปรัชญาเศรษฐกิจพอเพียง  
ประเด็นยุทธศาสตร์ของ อปท. ที่ ๓. ยุทธศาสตร์การพัฒนาสังคม/ชุมชน และการรักษาความสงบเรียบร้อย

ยุทธศาสตร์ที่ ๕. ยุทธศาสตร์การพัฒนาสังคม คุณภาพชีวิต และความเข้มแข็งของชุมชน

แนวทางการพัฒนา ๕.๒ พัฒนาระบบการท่องเที่ยวและเชื่อมโยงแหล่งท่องเที่ยว เพื่อเพิ่มศักยภาพของการท่องเที่ยวในระดับชุมชน

ลำดับ ที่	โครงการ/กิจกรรม	รายละเอียดของกิจกรรมที่ เกิดขึ้นจากโครงการ	งบประมาณ (บาท)	สถานที่ ดำเนินการ	หน่วยงาน รับผิดชอบหลัก	ผลการดำเนินงาน	ผลการประเมินตัวชี้วัด (KPI)
						<p>เขलगค์นคกร นายอนันต์ สีแดง ผู้อำนวยการการท่องเที่ยวแห่ง ประเทศไทย สำนักงานลำปาง นาง จำเนียร วรรณารักษ์ ผู้อำนวยการ โรงพยาบาลส่งเสริมสุขภาพตำบลศรี หวมดเกล้า ร.ต.สำรอง ลาตุลี ประธานชุมชนบ้านชมพูนายสุนทร เกริ่นกระโทก เกษตรกร เทศบาล เมืองเขलगค์นคกร ขอขอบคุณทุก ภาคส่วนที่ร่วมสนับสนุนกิจกรรมนี้ ให้บรรลุตามวัตถุประสงค์ อาทิเช่น</p> <ul style="list-style-type: none"> <li>- การท่องเที่ยวแห่งประเทศไทย</li> <li>สาขาลำปาง - โรงพยาบาลส่งเสริม สุขภาพตำบลบ้านศรีหวมดเกล้า - วัดบ้านศรีหวมดเกล้า และพี่น้อง ชุมชนบ้านศรีหวมดเกล้า - ร.ต. สำรอง ลาตุลี ประธานชุมชนบ้าน ชมพูน และคณะกรรมการ พี่น้อง ชุมชนบ้านชมพูน - คุณลุงสุนทร</li> </ul>	

ยุทธศาสตร์จังหวัดที่ ๔. เสริมสร้างและพัฒนาคุณภาพชีวิตของประชาชนและสังคมลำปางให้เป็นสังคมแห่งการเรียนรู้ มีความเข้มแข็ง มีภูมิคุ้มกัน สามารถดำรงชีวิตตามหลักปรัชญาเศรษฐกิจพอเพียง  
ประเด็นยุทธศาสตร์ของ อปท. ที่ ๓. ยุทธศาสตร์การพัฒนาสังคม/ชุมชน และการรักษาความสงบเรียบร้อย

ยุทธศาสตร์ที่ ๕. ยุทธศาสตร์การพัฒนาสังคม คุณภาพชีวิต และความเข้มแข็งของชุมชน

แนวทางการพัฒนา ๕.๒ พัฒนาระบบการท่องเที่ยวและเชื่อมโยงแหล่งท่องเที่ยว เพื่อเพิ่มศักยภาพของการท่องเที่ยวในระดับชุมชน

ลำดับ ที่	โครงการ/กิจกรรม	รายละเอียดของกิจกรรมที่ เกิดขึ้นจากโครงการ	งบประมาณ (บาท)	สถานที่ ดำเนินการ	หน่วยงาน รับผิดชอบหลัก	ผลการดำเนินงาน	ผลการประเมินตัวชี้วัด (KPI)
						<p>เกริ่นกระโทก ผู้ดำเนินการตามปรัชญาเศรษฐกิจพอเพียง ในหลวงรัชกาลที่ ๙ - ชมรมจักรยานนครลำปาง - ผู้กำกับสถานีตำรวจภูธรเขลางค์นคร - กุ๊กอัมรินทร์ - สวนสมุนไพรชุมชนบ้านกล้วยม่วง - สวนเกษตรปลอดสารพิษคุณนายแสงจันทร์ ชุมชนบ้านศรีหมวดเกล้า - เจ้าอาวาสวัดห้วยหล่อ และพี่น้องชุมชนบ้านห้วยหล่อ - นักปั่นทั้งมืออาชีพและมือสมัครเล่นที่เคารพรักทุกท่าน ซึ่งบรรยากาศของกิจกรรมเป็นไปด้วยความอบอุ่น ประชาชนในเขตเทศบาลเมืองเขลางค์นครร่วมให้การต้อนรับนักปั่นเป็นอย่างดี ทั้งนี้เทศบาลเมืองเขลางค์นครจะรวบรวมข้อมูล ข้อเสนอแนะ คำแนะนำที่ได้จากเวทีเสวนา เป็น</p>	

ยุทธศาสตร์จังหวัดที่ ๔. เสริมสร้างและพัฒนาคุณภาพชีวิตของประชาชนและสังคมลำปางให้เป็นสังคมแห่งการเรียนรู้ มีความเข้มแข็ง มีภูมิคุ้มกัน สามารถดำรงชีวิตตามหลักปรัชญาเศรษฐกิจพอเพียง  
ประเด็นยุทธศาสตร์ของ อปท. ที่ ๓. ยุทธศาสตร์การพัฒนาสังคม/ชุมชน และการรักษาความสงบเรียบร้อย

ยุทธศาสตร์ที่ ๕. ยุทธศาสตร์การพัฒนาสังคม คุณภาพชีวิต และความเข้มแข็งของชุมชน

แนวทางการพัฒนา ๕.๒ พัฒนาระบบการท่องเที่ยวและเชื่อมโยงแหล่งท่องเที่ยว เพื่อเพิ่มศักยภาพของการท่องเที่ยวในระดับชุมชน

ลำดับ ที่	โครงการ/กิจกรรม	รายละเอียดของกิจกรรมที่ เกิดขึ้นจากโครงการ	งบประมาณ (บาท)	สถานที่ ดำเนินการ	หน่วยงาน รับผิดชอบหลัก	ผลการดำเนินงาน	ผลการประเมินตัวชี้วัด (KPI)
						ข้อมูลในการวางแผนพัฒนาเทศบาล ต่อไป ใช้งบประมาณในการเบิกจ่าย จำนวน ๘๙,๑๔๙ บาท	

ยุทธศาสตร์จังหวัดที่ ๔. เสริมสร้างและพัฒนาคุณภาพชีวิตของประชาชนและสังคมลำปางให้เป็นสังคมแห่งการเรียนรู้ มีความเข้มแข็ง มีภูมิคุ้มกัน สามารถดำรงชีวิตตามหลักปรัชญาเศรษฐกิจพอเพียง  
ประเด็นยุทธศาสตร์ของ อปท. ที่ ๓. ยุทธศาสตร์การพัฒนาสังคม/ชุมชน และการรักษาความสงบเรียบร้อย

ยุทธศาสตร์ที่ ๕. ยุทธศาสตร์การพัฒนาสังคม คุณภาพชีวิต และความเข้มแข็งของชุมชน

แนวทางการพัฒนา ๕.๓ ส่งเสริมกระบวนการทำนุบำรุงศิลปวัฒนธรรมด้วยกระบวนการมีส่วนร่วมและกระบวนการธำรงไว้ซึ่งอัตลักษณ์แห่งวัฒนธรรมของแต่ละพื้นที่

ลำดับ ที่	โครงการ/กิจกรรม	รายละเอียดของกิจกรรมที่ เกิดขึ้นจากโครงการ	งบประมาณ (บาท)	สถานที่ ดำเนินการ	หน่วยงาน รับผิดชอบหลัก	ผลการดำเนินงาน	ผลการประเมินตัวชี้วัด (KPI)
๑	โครงการจัดงานประเพณีลอยกระทง เทศบาลเมืองเขลางค์นคร	จัดกิจกรรมที่อนุรักษ์และส่งเสริม ขนบธรรมเนียม ประเพณีลอย กระทง ในเขตเทศบาลเมือง เขลางค์นคร ณ บริเวณคั่นคลอง บ้านหนองหัวหอก	๕๐๐,๐๐๐ (-๔๙๕,๐๐๐) ๕,๐๐๐	- คั่นคลอง ชลประทาน ชุมชนบ้าน หนองหัว หอก	กองการศึกษา	ยกเลิก เนื่องจากอยู่ในช่วงไว้อาลัย การ สวรรคตของพระบาทสมเด็จพระ พระปรมินทรมหาภูมิพลอดุลยเดช ✔️ <b>โอนลดงบประมาณ</b> ครั้งที่ ๙/	

ยุทธศาสตร์จังหวัดที่ ๔. เสริมสร้างและพัฒนาคุณภาพชีวิตของประชาชนและสังคมลำปางให้เป็นสังคมแห่งการเรียนรู้ มีความเข้มแข็ง มีภูมิคุ้มกัน สามารถดำรงชีวิตตามหลักปรัชญาเศรษฐกิจพอเพียง  
ประเด็นยุทธศาสตร์ของ อปท. ที่ ๓. ยุทธศาสตร์การพัฒนาสังคม/ชุมชน และการรักษาความสงบเรียบร้อย

ยุทธศาสตร์ที่ ๕. ยุทธศาสตร์การพัฒนาสังคม คุณภาพชีวิต และความเข้มแข็งของชุมชน

แนวทางการพัฒนา ๕.๓ ส่งเสริมกระบวนการทำนุบำรุงศิลปวัฒนธรรมด้วยกระบวนการมีส่วนร่วมและกระบวนการธำรงไว้ซึ่งอัตลักษณ์แห่งวัฒนธรรมของแต่ละพื้นที่

ลำดับ ที่	โครงการ/กิจกรรม	รายละเอียดของกิจกรรมที่ เกิดขึ้นจากโครงการ	งบประมาณ (บาท)	สถานที่ ดำเนินการ	หน่วยงาน รับผิดชอบหลัก	ผลการดำเนินงาน	ผลการประเมินตัวชี้วัด (KPI)
		(ตามเทศบัญญัติงบประมาณ รายจ่าย ประจำปี งบประมาณพ.ศ. ๒๕๖๐ หน้า ๑๐๔/๑๒๒ ลำดับที่ ๓)		ต.ชมพู		๖๐ ลงวันที่ ๒๑ มี.ค ๖๐ จำนวน ๔๙,๕๐๐.-บาท	
๒	โครงการจัดงานสืบสานประเพณีล่องสะเปา เทศบาลเมืองเขลางค์นคร (ชุมชนบ้านพอน และชุมชนบ้านชมพู)	จัดกิจกรรมเพื่อสืบสานประเพณี ล่องสะเปาชุมชนบ้านพอนและ ชุมชนบ้านชมพู เช่น การขอขมา พระแม่คงคา การประกวดขบวน แห่สะเปา การจัดขบวนสะเปา การลอยกระทง ฯลฯ (ตามเทศบัญญัติงบประมาณ รายจ่าย ประจำปีงบประมาณพ.ศ. ๒๕๖๐ หน้า ๑๐๖/๑๒๒ ลำดับที่ ๙)	๖๕,๐๐๐ (-๓๕,๕๐๐) ๒๙,๕๐๐ (-๒๒,๐๐๐) ๗,๕๐๐	บริเวณ สนามกีฬา เฉลิมพระ เกียรติ ๗๒ พรรษา (ริมแม่น้ำวัง) ชุมชนบ้าน พอน วัดชมพู หลวง ชุมชน บ้านชมพู	กองการศึกษา	<b>ยกเลิก</b> เนื่องจากอยู่ในช่วงไว้ทุกข์ การ สวรรคตของพระบาทสมเด็จพระ พระปรมินทรมหาภูมิพลอดุลยเดช ✔ <b>โอนลดงบประมาณ</b> ครั้งที่ ๙/ ๖๐ ลงวันที่ ๒๑ มี.ค ๖๐ จำนวน ๓๕,๕๐๐.-บาท ✔ <b>โอนลดงบประมาณ</b> ครั้งที่ ๑๐/ ๖๐ ลงวันที่ ๗ เม.ย. ๖๐ จำนวน ๒๒,๐๐๐.-บาท	
๓	โครงการจัดงานฮ่วมสืบสานป่าเวณีปีใหม่ เมืองเทศบาลเมืองเขลางค์นคร	จัดกิจกรรมป่าเวณีปีใหม่เมือง เพื่อ สืบสานและรักษาขนบธรรมเนียม อันดีงามของท้องถิ่นไว้ เช่น การ ประกวดคำว บั้งปอน การดำหัว	๕๑๐,๐๐๐	วัดชมพู หลวง ชุมชน บ้านชมพู ต.ชมพู	กองการศึกษา	<b>ดำเนินการแล้วเสร็จ</b> โดยจัดกิจกรรมป่าเวณีปีใหม่เมือง เพื่อ สื บ สาน แล ะ ร ัก ส า ขนบธรรมเนียมอันดีงามของท้องถิ่น	

ยุทธศาสตร์จังหวัดที่ ๔. เสริมสร้างและพัฒนาคุณภาพชีวิตของประชาชนและสังคมลำปางให้เป็นสังคมแห่งการเรียนรู้ มีความเข้มแข็ง มีภูมิคุ้มกัน สามารถดำรงชีวิตตามหลักปรัชญาเศรษฐกิจพอเพียง  
ประเด็นยุทธศาสตร์ของ อปท. ที่ ๓. ยุทธศาสตร์การพัฒนาสังคม/ชุมชน และการรักษาความสงบเรียบร้อย

ยุทธศาสตร์ที่ ๕. ยุทธศาสตร์การพัฒนาสังคม คุณภาพชีวิต และความเข้มแข็งของชุมชน

แนวทางการพัฒนา ๕.๓ ส่งเสริมกระบวนการทำนุบำรุงศิลปวัฒนธรรมด้วยกระบวนการมีส่วนร่วมและกระบวนการธำรงไว้ซึ่งอัตลักษณ์แห่งวัฒนธรรมของแต่ละพื้นที่

ลำดับ ที่	โครงการ/กิจกรรม	รายละเอียดของกิจกรรมที่ เกิดขึ้นจากโครงการ	งบประมาณ (บาท)	สถานที่ ดำเนินการ	หน่วยงาน รับผิดชอบหลัก	ผลการดำเนินงาน	ผลการประเมินตัวชี้วัด (KPI)
		ผู้สูงอายุ การประกวดก่อเจดีย์ ทราย การประกวดทำตุ๊กตงใย การ ประกวดเทพี และการละเล่นเนื่อง ในเทศกาลปีใหม่เมืองฯลฯ (ตามเทศบัญญัติงบประมาณ รายจ่าย ประจำปีงบประมาณพ.ศ. ๒๕๖๐ หน้า ๑๐๕/๑๒๒ ลำดับที่ ๗)				ไว้ เช่น การประกวดข้าว บั้นปอน การดำหัวผู้สูงอายุ การประกวดก่อ เจดีย์ทราย การประกวดทำตุ๊กตงใย การประกวดเทพี และการละเล่น เนื่องในเทศกาลปีใหม่เมือง ในวันที่ ๑๓ เมษายน ๒๕๖๐ ณ ชุมชนบ้าน นกลำปางกลางตะวันตก ตำบลปง แสนทอง โดยใช้งบประมาณในการเบิกจ่าย จำนวน ๔๑๖,๓๔๘ บาท	
๔	โครงการจัดงานประเพณีสงกรานต์ น้ำพระธาตุ	จัดงานประเพณีสงกรานต์ ของวัดในเขตเทศบาลเมืองเขลางค์ นคร จำนวน ๓๒ แห่ง - ชุมชนบ้านต้า - ชุมชนบ้านห้วยหล่อ - ชุมชนบ้านหัวทุ่งสามัคคี - ชุมชนบ้านแม่กีย - ชุมชนบ้านกล้วยกลาง- ชุมชนบ้านปากกล้วย	๘๐๐,๐๐๐	วัดในเขต เทศบาล เมืองเขลางค์ นคร จำนวน ๓๒ แห่ง	กองการศึกษา	<b>ดำเนินการแล้วเสร็จ</b> - ๑๔ ธ.ค.๕๙ สงกรานต์ บ้านต้า - ๑๒ ม.ค.๖๐ สงกรานต์บ้าน ห้วยหล่อ ,สงกรานต์บ้านบุญ เกิด - ๑๑ก.พ.๖๐ สงกรานต์บ้าน กล้วยกลาง , บ้านแม่กีย,บ้านหัวทุ่ง - ๕ มี.ค.๖๐ สงกรานต์บ้านป่า	



ยุทธศาสตร์จังหวัดที่ ๔. เสริมสร้างและพัฒนาคุณภาพชีวิตของประชาชนและสังคมลำปางให้เป็นสังคมแห่งการเรียนรู้ มีความเข้มแข็ง มีภูมิคุ้มกัน สามารถดำรงชีวิตตามหลักปรัชญาเศรษฐกิจพอเพียง ประเด็นยุทธศาสตร์ของ อปท. ที่ ๓. ยุทธศาสตร์การพัฒนาสังคม/ชุมชน และการรักษาความสงบเรียบร้อย

ยุทธศาสตร์ที่ ๕. ยุทธศาสตร์การพัฒนาสังคม คุณภาพชีวิต และความเข้มแข็งของชุมชน

แนวทางการพัฒนา ๕.๓ ส่งเสริมกระบวนการทำนุบำรุงศิลปวัฒนธรรมด้วยกระบวนการมีส่วนร่วมและกระบวนการธำรงไว้ซึ่งอัตลักษณ์แห่งวัฒนธรรมของแต่ละพื้นที่

ลำดับ ที่	โครงการ/กิจกรรม	รายละเอียดของกิจกรรมที่ เกิดขึ้นจากโครงการ	งบประมาณ (บาท)	สถานที่ ดำเนินการ	หน่วยงาน รับผิดชอบหลัก	ผลการดำเนินงาน	ผลการประเมินตัวชี้วัด (KPI)
		<ul style="list-style-type: none"> <li>- ชุมชนบ้านสำเภา</li> <li>- ชุมชนบ้านหนองหัวหงอก</li> <li>- ชุมชนบ้านกาตใต้</li> <li>- ชุมชนบ้านร้อง</li> <li>- ชุมชนบ้านกล้วยม่วง</li> <li>- ชุมชนบ้านกาศเมฆตะวันตก</li> <li>- ชุมชนบ้านลำปางกลาง ตะวันออก</li> <li>- ชุมชนบ้านไร่ช่วงเปา</li> <li>- ชุมชนบ้านกล้วยหลวง</li> <li>- ชุมชนบ้านหนองยาง</li> <li>- ชุมชนบ้านฟ่อน</li> <li>- ชุมชนบ้านป่าตันกุ่มเมือง</li> <li>- ชุมชนบ้านสบตุ๋ย</li> <li>- ชุมชนบ้านโทกหัวช้าง (วัดกู่)</li> <li>- ชุมชนบ้านลำปางกลางตะวันตก</li> <li>- ชุมชนบ้านหัวฝาย</li> <li>- ชุมชนบ้านหนองห้าตะวันออก</li> <li>- ชุมชนบ้านไร่นาน้อย</li> </ul>				<p>กล้วย</p> <ul style="list-style-type: none"> <li>- ๑๒ มี.ค.๖๐ สรงน้ำพระธาตุบ้าน สำเภา,บ้านร้อง,บ้านกาตใต้,บ้าน หนองหัวหงอก,บ้านกล้วยม่วง</li> <li>- ๒๐ มี.ค. ๖๐ สรงน้ำพระธาตุพระ ธาตุวัดบ้านกาศเมฆ</li> <li>- ๑๐ พ.ค. ๖๐ สรงน้ำพระธาตุ วัด บ้านฟ่อน, วัดเข้าหมู, วัดกล้วยหลวง , วัดกู่, วัดสบตุ๋ย, วัดป่าตันกุ่มเมือง</li> <li>- ๒๕ พ.ค. ๖๐ สรงน้ำพระธาตุวัด ลำปางกลางตะวันตก</li> <li>- ๒ มิ.ย. ๖๐ สรงน้ำพระธาตุวัดหัว ฝาย, วัดหนองห้าตะวันออก</li> </ul> <p>ใช้งบประมาณในการเบิกจ่าย จำนวน ๗๑๖,๔๐๐ บาท</p>	

ยุทธศาสตร์จังหวัดที่ ๔. เสริมสร้างและพัฒนาคุณภาพชีวิตของประชาชนและสังคมลำปางให้เป็นสังคมแห่งการเรียนรู้ มีความเข้มแข็ง มีภูมิคุ้มกัน สามารถดำรงชีวิตตามหลักปรัชญาเศรษฐกิจพอเพียง  
ประเด็นยุทธศาสตร์ของ อปท. ที่ ๓. ยุทธศาสตร์การพัฒนาสังคม/ชุมชน และการรักษาความสงบเรียบร้อย

ยุทธศาสตร์ที่ ๕. ยุทธศาสตร์การพัฒนาสังคม คุณภาพชีวิต และความเข้มแข็งของชุมชน

แนวทางการพัฒนา ๕.๓ ส่งเสริมกระบวนการทำนุบำรุงศิลปวัฒนธรรมด้วยกระบวนการมีส่วนร่วมและกระบวนการธำรงไว้ซึ่งอัตลักษณ์แห่งวัฒนธรรมของแต่ละพื้นที่

ลำดับ ที่	โครงการ/กิจกรรม	รายละเอียดของกิจกรรมที่ เกิดขึ้นจากโครงการ	งบประมาณ (บาท)	สถานที่ ดำเนินการ	หน่วยงาน รับผิดชอบหลัก	ผลการดำเนินงาน	ผลการประเมินตัวชี้วัด (KPI)
		<ul style="list-style-type: none"> <li>- ชุมชนบ้านกล้วยแพะ</li> <li>- ชุมชนบ้านจอมเมือง</li> <li>- ชุมชนบ้านหนองปล้อง</li> <li>- ชุมชนบ้านผาลาด</li> <li>- ชุมชนบ้านปางแสนทอง</li> <li>- ชุมชนบ้านทุ่งกู่ด้าย</li> <li>- ชุมชนบ้านบุญเกิด</li> <li>- ชุมชนบ้านป่าขาม (ม่อนจำศีล)</li> </ul> (ตามเทศบัญญัติงบประมาณรายจ่าย ประจำปี งบประมาณพ.ศ. ๒๕๖๐ หน้า ๑๐๔/๑๒๒ ลำดับที่ ๔)					
๕	โครงการจัดงานสืบสานประเพณีแห่โคมไฟ ครัวตานวัดลำปางกลางตะวันตก	จัดกิจกรรมเนื่องในงานประเพณี แห่โคมไฟครัวตาน เช่น การ ทำบุญตักบาตร การประกวด ขบวนแห่โคมไฟครัวตาน ฯลฯ (ตามเทศบัญญัติงบประมาณ รายจ่าย ประจำปีงบประมาณ พ.ศ. ๒๕๖๐ หน้า๑๐๔/๑๒๒	๕๐,๐๐๐ (-๔๗,๐๐๐) ๓,๐๐๐	วัดลำปาง กลาง ตะวันตก ต. ปางแสนทอง	กองการศึกษา	<b>ยกเลิก</b> เนื่องจากอยู่ในช่วงไว้อาลัย การ สวรรคตของพระบาทสมเด็จพระ พระปรมินทรมหาภูมิพลอดุลยเดช ✔ <b>โอนลดงบประมาณ</b> ครั้งที่ ๑๐/ ๖๐ ลงวันที่ ๗ เม.ย ๖๐ จำนวน ๔๗,๐๐๐.- บาท	

ยุทธศาสตร์จังหวัดที่ ๔. เสริมสร้างและพัฒนาคุณภาพชีวิตของประชาชนและสังคมลำปางให้เป็นสังคมแห่งการเรียนรู้ มีความเข้มแข็ง มีภูมิคุ้มกัน สามารถดำรงชีวิตตามหลักปรัชญาเศรษฐกิจพอเพียง  
ประเด็นยุทธศาสตร์ของ อปท. ที่ ๓. ยุทธศาสตร์การพัฒนาสังคม/ชุมชน และการรักษาความสงบเรียบร้อย

ยุทธศาสตร์ที่ ๕. ยุทธศาสตร์การพัฒนาสังคม คุณภาพชีวิต และความเข้มแข็งของชุมชน

แนวทางการพัฒนา ๕.๓ ส่งเสริมกระบวนการทำนุบำรุงศิลปวัฒนธรรมด้วยกระบวนการมีส่วนร่วมและกระบวนการธำรงไว้ซึ่งอัตลักษณ์แห่งวัฒนธรรมของแต่ละพื้นที่

ลำดับ ที่	โครงการ/กิจกรรม	รายละเอียดของกิจกรรมที่ เกิดขึ้นจากโครงการ	งบประมาณ (บาท)	สถานที่ ดำเนินการ	หน่วยงาน รับผิดชอบหลัก	ผลการดำเนินงาน	ผลการประเมินตัวชี้วัด (KPI)
		ลำดับที่ ๖)					
๖	โครงการจัดงานประเพณีสงกรานต์ ดอยม่วงคำ	จัดกิจกรรมสงกรานต์ ณ วัด ดอยม่วงคำ เพื่อสืบสานประเพณี ที่ อ ง ถึ น แ ล ะ ทำ นุ บำ รุง พระพุทธศาสนาให้คงอยู่สืบไป (ตามเทศบัญญัติงบประมาณ รายจ่าย ประจำปีงบประมาณ พ.ศ. ๒๕๖๐ หน้า ๑๐๔/๑๒๒ ลำดับที่ ๕)	๒๐๐,๐๐๐	วัดดอยม่วง คำ ตำบล กล้วยแพะ	กองการศึกษา	<b>ดำเนินการแล้วเสร็จ</b> โดยจัดกิจกรรมสงกรานต์ดอย ม่วงคำ เพื่อสืบสานประเพณีท้องถิ่น และทำนุบำรุงพระพุทธศาสนาให้คง อยู่สืบไป ในวันที่ ๑๗ มิ.ย. ๖๐ ณ วัดดอยม่วงคำ ตำบลกล้วยแพะ โดยใช้งบประมาณในการเบิกจ่าย จำนวน ๑๙๑,๔๔๐ บาท	
๗	โครงการประกวดสวดมนต์หมู่สรรเสริญพระ รัตนตรัย	จัดการประกวดสวดมนต์หมู่ สรรเสริญพระรัตนตรัย จำนวน ๓ รุ่น คือ รุ่นอายุไม่เกิน ๑๒ ปี รุ่น อายุไม่เกิน ๑๘ ปี และรุ่น ประชาชนทั่วไป เพื่อเป็นการ ส่งเสริมกิจกรรมทาง พระพุทธศาสนา (ตามเทศบัญญัติงบประมาณ รายจ่าย ประจำปีงบประมาณพ.ศ.	๔๐,๐๐๐	ห้องประชุม เทศบาลฯ	กองการศึกษา	<b>ดำเนินการแล้วเสร็จ</b> โดยจัดจัดการประกวดสวดมนต์หมู่ สรรเสริญพระรัตนตรัย จำนวน ๓ รุ่น คือ รุ่นอายุไม่เกิน ๑๒ ปี รุ่นอายุ ไม่เกิน ๑๘ ปี และรุ่นประชาชน ทั่วไป เพื่อเป็นการส่งเสริมกิจกรรม ทางพระพุทธศาสนา ในวันที่ ๑๙ มิ.ย. ๖๐ ณ ห้องประชุมเทศบาล เมืองเขลางค์นคร (บ้านดอนต้นเดิม)	

ยุทธศาสตร์จังหวัดที่ ๔. เสริมสร้างและพัฒนาคุณภาพชีวิตของประชาชนและสังคมลำปางให้เป็นสังคมแห่งการเรียนรู้ มีความเข้มแข็ง มีภูมิคุ้มกัน สามารถดำรงชีวิตตามหลักปรัชญาเศรษฐกิจพอเพียง  
ประเด็นยุทธศาสตร์ของ อปท. ที่ ๓. ยุทธศาสตร์การพัฒนาสังคม/ชุมชน และการรักษาความสงบเรียบร้อย

ยุทธศาสตร์ที่ ๕. ยุทธศาสตร์การพัฒนาสังคม คุณภาพชีวิต และความเข้มแข็งของชุมชน

แนวทางการพัฒนา ๕.๓ ส่งเสริมกระบวนการทำนุบำรุงศิลปวัฒนธรรมด้วยกระบวนการมีส่วนร่วมและกระบวนการธำรงไว้ซึ่งอัตลักษณ์แห่งวัฒนธรรมของแต่ละพื้นที่

ลำดับ ที่	โครงการ/กิจกรรม	รายละเอียดของกิจกรรมที่ เกิดขึ้นจากโครงการ	งบประมาณ (บาท)	สถานที่ ดำเนินการ	หน่วยงาน รับผิดชอบหลัก	ผลการดำเนินงาน	ผลการประเมินตัวชี้วัด (KPI)
		๒๕๖๐ หน้า ๑๐๓/๑๒๒ ลำดับที่ ๑๐)				โดยใช้งบประมาณในการเบิกจ่าย จำนวน ๑๙,๗๐๐ บาท	
๘	โครงการร่วมจัดกิจกรรมงานประเพณี “งาน บุญตามรอยศรัทธาไหว้สาอริยสงฆ์เจ้า หลวง พ่อเกษม เขมโก”	จัดขบวนแห่เครื่องสักการะ (มณฑปสงฆ์น้ำพระเจ้า)ร่วมกับ อำเภอเมือง หน่วยงาน และ อปท. ในเขตอำเภอเมืองลำปาง เพื่อ ส่งเสริมการท่องเที่ยวของจังหวัด ลำปาง (ตามเทศบัญญัติงบประมาณ รายจ่าย ประจำปีงบประมาณพ.ศ. ๒๕๖๐ หน้า ๑๐๕/๑๒๒ ลำดับที่ ๘)	๕๐,๐๐๐	อำเภอเมือง จังหวัด ลำปาง	กองการศึกษา	<b>ดำเนินการแล้วเสร็จ</b> จัดกิจกรรมงานประเพณี งานบุญ ตามรอยศรัทธาไหว้สาอริยสงฆ์เจ้า หลวงพ่อเกษม เขมโก ในวันที่ ๒๗ พฤศจิกายน ๒๕๕๙ ใช้งบประมาณในการเบิกจ่าย จำนวน ๔๗,๙๙๑ บาท	
๙	โครงการจัดงานประเพณีเข้าพรรษาเทศบาล เมืองเขลางค์นคร	ผู้บริหาร สมาชิกสภาเทศบาลฯ หัวหน้าส่วนราชการ พนักงาน เทศบาล เจ้าหน้าที่ ประธานชุมชน คณะกรรมการชุมชน และ ประชาชนได้ร่วมกันหล่อเทียน พรรษา และนำเทียนพรรษาไป ถวายให้กับวัดในเขตเทศบาลฯ	๑๐๐,๐๐๐	วัดในเขต เทศบาล เมืองเขลางค์ นคร	กองการศึกษา	<b>ดำเนินการแล้วเสร็จ</b> โดยจัดกิจกรรมหล่อเทียนพรรษา ใน วันที่ ๔ ก.ค. ๖๐ ณ วัดศรีหมวด เกล้า ในวันที่ ๑๒ ก.ค. ๖๐ นำ เทียนพรรษาไปถวายให้กับวัดในเขต เทศบาลฯ ใช้งบประมาณในการเบิกจ่าย	

ยุทธศาสตร์จังหวัดที่ ๔. เสริมสร้างและพัฒนาคุณภาพชีวิตของประชาชนและสังคมลำปางให้เป็นสังคมแห่งการเรียนรู้ มีความเข้มแข็ง มีภูมิคุ้มกัน สามารถดำรงชีวิตตามหลักปรัชญาเศรษฐกิจพอเพียง  
 ประเด็นยุทธศาสตร์ของ อปท. ที่ ๓. ยุทธศาสตร์การพัฒนาสังคม/ชุมชน และการรักษาความสงบเรียบร้อย  
 ยุทธศาสตร์ที่ ๕. ยุทธศาสตร์การพัฒนาสังคม คุณภาพชีวิต และความเข้มแข็งของชุมชน  
 แนวทางการพัฒนา ๕.๓ ส่งเสริมกระบวนการทำนุบำรุงศิลปวัฒนธรรมด้วยกระบวนการมีส่วนร่วมและกระบวนการธำรงไว้ซึ่งอัตลักษณ์แห่งวัฒนธรรมของแต่ละพื้นที่

ลำดับ ที่	โครงการ/กิจกรรม	รายละเอียดของกิจกรรมที่ เกิดขึ้นจากโครงการ	งบประมาณ (บาท)	สถานที่ ดำเนินการ	หน่วยงาน รับผิดชอบหลัก	ผลการดำเนินงาน	ผลการประเมินตัวชี้วัด (KPI)
		เนื่องในเทศกาลเข้าพรรษา (ตามเทศบัญญัติงบประมาณ รายจ่าย ประจำปีงบประมาณ พ.ศ. ๒๕๖๐ หน้า ๑๐๔/๑๒๒ ลำดับที่ ๒)				จำนวน ๒๗,๐๐๐ บาท	

ยุทธศาสตร์จังหวัดที่ ๔. เสริมสร้างและพัฒนาคุณภาพชีวิตของประชาชนและสังคมลำปางให้เป็นสังคมแห่งการเรียนรู้ มีความเข้มแข็ง มีภูมิคุ้มกัน สามารถตามหลักปรัชญาเศรษฐกิจพอเพียง  
 ประเด็นยุทธศาสตร์ของ อปท. ที่ ๓. ยุทธศาสตร์การพัฒนาสังคม/ชุมชน และการรักษาความสงบเรียบร้อย  
 ยุทธศาสตร์ที่ ๕. ยุทธศาสตร์การพัฒนาสังคม คุณภาพชีวิต และความเข้มแข็งของชุมชน  
 แนวทางการพัฒนา ๕.๔ พัฒนาคุณภาพชีวิต และสร้างความเข้มแข็งของชุมชนตามแนวทางปรัชญาเศรษฐกิจพอเพียง

ลำดับ ที่	โครงการ/กิจกรรม	รายละเอียดของกิจกรรมที่ เกิดขึ้นจากโครงการ	งบประมาณ (บาท)	สถานที่ ดำเนินการ	หน่วยงาน รับผิดชอบหลัก	ผลการดำเนินงาน	ผลการประเมินตัวชี้วัด (KPI)
๑	โครงการส่งเสริมการจัดสวัสดิการชุมชน เทศบาลเมืองเขลางค์นคร	จัด ทำ แ อ ก ส าร เ พ ย แ พ ร ์ ประชาสัมพันธ์และลงพื้นที่ ประชาสัมพันธ์พร้อมรับสมัคร สมาชิกในเขตเทศบาล	๒๕,๐๐๐	๖๓ ชุมชน	กองสวัสดิการ สังคม	ดำเนินการแล้วเสร็จ โดย จัดกิจกรรมตามโครงการ ส่งเสริมการจัดสวัสดิการชุมชนฯ ระหว่างวันที่ ๒๘ ก.พ. – ๒๐ ก.ค.	

ยุทธศาสตร์จังหวัดที่ ๔. เสริมสร้างและพัฒนาคุณภาพชีวิตของประชาชนและสังคมลำปางให้เป็นสังคมแห่งการเรียนรู้ มีความเข้มแข็ง มีภูมิคุ้มกัน สามารถตามหลักปรัชญาเศรษฐกิจพอเพียง  
 ประเด็นยุทธศาสตร์ของ อปท. ที่ ๓. ยุทธศาสตร์การพัฒนาสังคม/ชุมชน และการรักษาความสงบเรียบร้อย  
 ยุทธศาสตร์ที่ ๕. ยุทธศาสตร์การพัฒนาสังคม คุณภาพชีวิต และความเข้มแข็งของชุมชน  
 แนวทางการพัฒนา ๕.๔ พัฒนาคุณภาพชีวิต และสร้างความเข้มแข็งของชุมชนตามแนวทางปรัชญาเศรษฐกิจพอเพียง

ลำดับ ที่	โครงการ/กิจกรรม	รายละเอียดของกิจกรรมที่ เกิดขึ้นจากโครงการ	งบประมาณ (บาท)	สถานที่ ดำเนินการ	หน่วยงาน รับผิดชอบหลัก	ผลการดำเนินงาน	ผลการประเมินตัวชี้วัด (KPI)
		(ตามเทศบัญญัติงบประมาณ รายจ่าย ประจำปีงบประมาณ พ.ศ. ๒๕๖๐ หน้า ๘๑/๑๒๒ ลำดับที่ ๖)				๖๐ ณ ชุมชนในเขตเทศบาลเมือง เขลางค์นคร โดยใช้งบประมาณในการเบิกจ่าย จำนวน ๒๔,๒๗๐ บาท	
๒	โครงการเสริมสร้างภูมิคุ้มกันชีวิต ด้วย สายใยแห่งครอบครัว	ดำเนินการอบรมให้ความรู้และจัด กิจกรรมเสริมสร้างความสัมพันธ์ ให้กับสมาชิกในครอบครัว จำนวน ๔๐ ครอบครัว และ ศพค. (ตามเทศบัญญัติงบประมาณ รายจ่าย ประจำปีงบประมาณ พ.ศ. ๒๕๖๐ หน้า ๘๑/๑๒๒ ลำดับที่ ๘)	๔๐๐,๐๐๐	-จังหวัดในเขต ภาคเหนือ	กองสวัสดิการ สังคม	<b>ดำเนินการแล้วเสร็จ</b> โดยจัดกิจกรรมเสริมสร้างภูมิคุ้มกัน ชีวิต ด้วยสายใยแห่งครอบครัว ระหว่างวันที่ ๒๕ - ๒๖ มี.ค. ๖๐ ณ จังหวัดเชียงใหม่  ใช้งบประมาณในการเบิกจ่าย จำนวน ๓๖๖,๘๓๑.- บาท	
๓	โครงการจัดเก็บข้อมูลพื้นฐานเขตเมือง เทศบาลเมืองเขลางค์นคร	- จัดอบรมการจัดเก็บข้อมูล พื้นฐานแก่อสาสมัครจัดเก็บ ข้อมูลพื้นฐาน จำนวน ๖๓ ชุมชน - ดำเนินการจัดเก็บข้อมูลพื้นฐาน ครัวเรือนในเขตเทศบาลเมือง เขลางค์นคร ทั้ง ๔ ตำบล - บันทึกและประมวลผลข้อมูล	๑๐๐,๐๐๐ (-๔๕,๐๐๐) ๕๕,๐๐๐ (-๑๖,๕๐๐) ๓๘,๕๐๐	๖๓ ชุมชน	กองสวัสดิการ สังคม	<b>ยกเลิก</b> เนื่องจาก สำนักงานพัฒนาชุมชน อำเภอเมืองลำปางเป็นผู้ดำเนินการ จัดเก็บข้อมูลความจำเป็นพื้นฐาน โดยประสานโดยตรงกับประธาน ชุมชนในพื้นที่  ✔ <b>โอนงบประมาณ</b> ครั้งที่ ๓/	

ยุทธศาสตร์จังหวัดที่ ๔. เสริมสร้างและพัฒนาคุณภาพชีวิตของประชาชนและสังคมลำปางให้เป็นสังคมแห่งการเรียนรู้ มีความเข้มแข็ง มีภูมิคุ้มกัน สามารถตามหลักปรัชญาเศรษฐกิจพอเพียง  
 ประเด็นยุทธศาสตร์ของ อปท. ที่ ๓. ยุทธศาสตร์การพัฒนาสังคม/ชุมชน และการรักษาความสงบเรียบร้อย  
 ยุทธศาสตร์ที่ ๕. ยุทธศาสตร์การพัฒนาสังคม คุณภาพชีวิต และความเข้มแข็งของชุมชน  
 แนวทางการพัฒนา ๕.๔ พัฒนาคุณภาพชีวิต และสร้างความเข้มแข็งของชุมชนตามแนวทางปรัชญาเศรษฐกิจพอเพียง

ลำดับ ที่	โครงการ/กิจกรรม	รายละเอียดของกิจกรรมที่ เกิดขึ้นจากโครงการ	งบประมาณ (บาท)	สถานที่ ดำเนินการ	หน่วยงาน รับผิดชอบหลัก	ผลการดำเนินงาน	ผลการประเมินตัวชี้วัด (KPI)
		พื้นฐาน - ประชุมเพื่อนำเสนอผลการ จัดเก็บฯ (ตามเทศบัญญัติงบประมาณ รายจ่าย ประจำปีงบประมาณ พ.ศ. ๒๕๖๐ หน้า ๙๘/๑๒๒ ลำดับที่ ๗)				๖๐ ลงวันที่ ๒๗ มกราคม ๒๕๖๐ จำนวน ๔๕,๐๐๐.-บาท ✓ <b>โอนลดงบประมาณ</b> ครั้งที่ ๔/ ๖๐ ลงวันที่ ๓ กุมภาพันธ์ ๒๕๖๐ จำนวน ๑๖,๕๐๐.-บาท	
๔	โครงการส่งเสริมสนับสนุนกองทุนสวัสดิการ ชุมชนเทศบาลเมืองเขลางค์นคร	สนับสนุนเงินสมทบให้แก่กองทุน สวัสดิการชุมชนเทศบาลเมือง เขลางค์นคร (ตามเทศบัญญัติงบประมาณ รายจ่าย ประจำปีงบประมาณพ.ศ. ๒๕๖๐ หน้า ๑๒๒/๑๒๒ ลำดับที่ ๔ ) งบกลาง	๒๐๐,๐๐๐	กองทุน สวัสดิการ ชุมชน เทศบาลเมือง เขลางค์นคร	กองสวัสดิการ สังคม	<b>ยกเลิก</b> ฎีกาการเบิกจ่าย เนื่องจาก สดง. ขอให้ระงับการเบิกจ่ายเงินสนับสนุน สมทบกองทุนสวัสดิการชุมชน เทศบาลฯ จนกว่าจะมีข้อยุติในกรณี ดังกล่าว	
๕	โครงการสร้างหลักประกันด้านรายได้แก่ ผู้สูงอายุ	จัดทำข้อมูลและดำเนินการเบิก จ่ายเงินเบี้ยยังชีพผู้สูงอายุในอัตรา ขั้นบันไดให้แก่ผู้สูงอายุ เดือนละ ๑ ครั้ง ภายในวันที่ ๑๐ ของ เดือน รวม ๑๒ ครั้ง	๘๖,๒๖๖,๘๐๐	ในพื้นที่ เทศบาล	กองสวัสดิการ สังคม	<b>ดำเนินการแล้วเสร็จ</b> -ดำเนินการจัดทำข้อมูลและเบิก จ่ายเงิน งวดเดือน ต.ค. ๕๙ - ก.ย. ๖๐ รวม ๑๒ ครั้ง ใช้งบประมาณในการเบิกจ่าย	

ยุทธศาสตร์จังหวัดที่ ๔. เสริมสร้างและพัฒนาคุณภาพชีวิตของประชาชนและสังคมลำปางให้เป็นสังคมแห่งการเรียนรู้ มีความเข้มแข็ง มีภูมิคุ้มกัน สามารถตามหลักปรัชญาเศรษฐกิจพอเพียง  
 ประเด็นยุทธศาสตร์ของ อปท. ที่ ๓. ยุทธศาสตร์การพัฒนาสังคม/ชุมชน และการรักษาความสงบเรียบร้อย  
 ยุทธศาสตร์ที่ ๕. ยุทธศาสตร์การพัฒนาสังคม คุณภาพชีวิต และความเข้มแข็งของชุมชน  
 แนวทางการพัฒนา ๕.๔ พัฒนาคุณภาพชีวิต และสร้างความเข้มแข็งของชุมชนตามแนวทางปรัชญาเศรษฐกิจพอเพียง

ลำดับ ที่	โครงการ/กิจกรรม	รายละเอียดของกิจกรรมที่ เกิดขึ้นจากโครงการ	งบประมาณ (บาท)	สถานที่ ดำเนินการ	หน่วยงาน รับผิดชอบหลัก	ผลการดำเนินงาน	ผลการประเมินตัวชี้วัด (KPI)
		(ตามเทศบัญญัติงบประมาณ รายจ่าย ประจำปีงบประมาณพ.ศ. ๒๕๖๐ หน้า ๑๒๑/๑๒๒ ) งบบกลาง				จำนวน ๘๓,๑๑๓,๘๐๐ บาท	
๖	โครงการสนับสนุนการเสริมสร้างสวัสดิการ ทางสังคมให้แก่ผู้พิการหรือทุพพลภาพ	จัดทำข้อมูลและดำเนินการเบิก จ่ายเงินเบี้ยความพิการในอัตรา เดือนละ ๘๐๐ บาท ให้แก่คน พิการ เดือนละ ๑ ครั้ง ภายใน วันที่ ๑๐ ของเดือน รวม ๑๒ ครั้ง  (ตามเทศบัญญัติงบประมาณ รายจ่าย ประจำปีงบประมาณพ.ศ. ๒๕๖๐ หน้า ๑๒๑/๑๒๒ ) งบบกลาง	๑๘,๓๕๕,๒๐๐	ในพื้นที่ เทศบาล	กองสวัสดิการ สังคม	<b>ดำเนินการแล้วเสร็จ</b> - ดำเนินการจัดทำข้อมูลและเบิก จ่ายเงิน งวดเดือน ต.ค. ๕๙ - ก.ย. ๖๐ รวม ๑๒ ครั้ง ใช้งบประมาณในการเบิกจ่าย จำนวน ๑๙,๗๗๔,๔๐๐ บาท	
๗	โครงการสนับสนุนเบี้ยยังชีพผู้ป่วยเอดส์	๑. ขออนุมัติคุณสมบัติผู้ป่วยเอดส์ รายใหม่ระหว่างปี ๒ .จัดทำข้อมูลและดำเนินการเบิก จ่ายเงินเบี้ยยังชีพผู้ป่วยเอดส์ใน อัตราเดือนละ ๕๐๐ บาท ให้แก่	๗๘๐,๐๐๐	ในพื้นที่ เทศบาล	กองสวัสดิการ สังคม	<b>ดำเนินการแล้วเสร็จ</b> - ดำเนินการจัดทำข้อมูลและเบิก จ่ายเงิน งวดเดือน ๙.๘. ๕๙ - ก.ย. ๖๐ รวม ๑๒ ครั้ง ใช้งบประมาณในการเบิกจ่าย	



ยุทธศาสตร์จังหวัดที่ ๔. เสริมสร้างและพัฒนาคุณภาพชีวิตของประชาชนและสังคมลำปางให้เป็นสังคมแห่งการเรียนรู้ มีความเข้มแข็ง มีภูมิคุ้มกัน สามารถตามหลักปรัชญาเศรษฐกิจพอเพียง  
 ประเด็นยุทธศาสตร์ของ อปท. ที่ ๓. ยุทธศาสตร์การพัฒนาสังคม/ชุมชน และการรักษาความสงบเรียบร้อย  
 ยุทธศาสตร์ที่ ๕. ยุทธศาสตร์การพัฒนาสังคม คุณภาพชีวิต และความเข้มแข็งของชุมชน  
 แนวทางการพัฒนา ๕.๔ พัฒนาคุณภาพชีวิต และสร้างความเข้มแข็งของชุมชนตามแนวทางปรัชญาเศรษฐกิจพอเพียง

ลำดับ ที่	โครงการ/กิจกรรม	รายละเอียดของกิจกรรมที่ เกิดขึ้นจากโครงการ	งบประมาณ (บาท)	สถานที่ ดำเนินการ	หน่วยงาน รับผิดชอบหลัก	ผลการดำเนินงาน	ผลการประเมินตัวชี้วัด (KPI)
		ผู้ป่วยเอดส์เดือนละ ๑ ครั้ง ภายในวันที่ ๑๐ ของเดือนรวม ๑๒ ครั้ง (ตามเทศบัญญัติงบประมาณ รายจ่าย ประจำปีงบประมาณพ.ศ. ๒๕๖๐ หน้า ๑๒๑/๑๒๒ ) งบกลาง				จำนวน ๗๗๓,๕๐๐ บาท	
๘	โครงการสงเคราะห์เด็กภายในครอบครัว	ประสานหรือส่งต่อหน่วยงานที่ เกี่ยวข้องเพื่อให้เด็กภายใน ครอบครัวที่ตกอยู่ในสภาวะ ยากลำบากตามหลักเกณฑ์ฯ ได้รับการสงเคราะห์ (ตามเทศบัญญัติงบประมาณ รายจ่าย ประจำปีงบประมาณพ.ศ. ๒๕๖๐ หน้า ๗๙/๑๒๒) หมวดค่าใช้สอย	๕๐,๐๐๐	ในพื้นที่ เทศบาล	กองสวัสดิการ สังคม	<b>ดำเนินการแล้วเสร็จ</b> ดำเนินการ ตรวจสอบข้อเท็จจริง และมอบเงินสงเคราะห์จากบ้านพัก เด็กและครอบครัวจังหวัดลำปาง จำนวน ๕ ราย	
๙	โครงการสงเคราะห์ครอบครัวผู้มีรายได้น้อย และผู้ไร้ที่พึ่ง	ประสานหรือส่งต่อหน่วยงานที่ เกี่ยวข้องเพื่อให้ครอบครัวผู้มี รายได้น้อย ผู้ไร้ที่พึ่ง และผู้ตกอยู่	๕๐,๐๐๐	ในพื้นที่ เทศบาล	กองสวัสดิการ สังคม	<b>ดำเนินการแล้วเสร็จ</b> ดำเนินการเยี่ยมบ้าน ตรวจสอบ ข้อเท็จจริง ร่วมมอบสิ่งของ รวบรวม	

ยุทธศาสตร์จังหวัดที่ ๔. เสริมสร้างและพัฒนาคุณภาพชีวิตของประชาชนและสังคมลำปางให้เป็นสังคมแห่งการเรียนรู้ มีความเข้มแข็ง มีภูมิคุ้มกัน สามารถตามหลักปรัชญาเศรษฐกิจพอเพียง  
 ประเด็นยุทธศาสตร์ของ อปท. ที่ ๓. ยุทธศาสตร์การพัฒนาสังคม/ชุมชน และการรักษาความสงบเรียบร้อย  
 ยุทธศาสตร์ที่ ๕. ยุทธศาสตร์การพัฒนาสังคม คุณภาพชีวิต และความเข้มแข็งของชุมชน  
 แนวทางการพัฒนา ๕.๔ พัฒนาคุณภาพชีวิต และสร้างความเข้มแข็งของชุมชนตามแนวทางปรัชญาเศรษฐกิจพอเพียง

ลำดับ ที่	โครงการ/กิจกรรม	รายละเอียดของกิจกรรมที่ เกิดขึ้นจากโครงการ	งบประมาณ (บาท)	สถานที่ ดำเนินการ	หน่วยงาน รับผิดชอบหลัก	ผลการดำเนินงาน	ผลการประเมินตัวชี้วัด (KPI)
		ในสภาวะยากลำบากตาม หลักเกณฑ์ฯ ได้รับการสงเคราะห์ (ตามเทศบัญญัติงบประมาณ รายจ่าย ประจำปีงบประมาณพ.ศ. ๒๕๖๐ หน้า ๘๐/๑๒๒) หมวดค่าใช้สอย				ข้อมูล ประสานการดำเนินงานและ ส่งต่อผู้ขอรับการสงเคราะห์ไปยัง สำนักงานพัฒนาสังคมและความ มั่นคงของมนุษย์จังหวัดลำปางและ ศูนย์พัฒนาการจัดสวัสดิการสังคม ผู้สูงอายุจังหวัดลำปาง จำนวน ๓๑ ราย	

ยุทธศาสตร์จังหวัดที่ ๕. การรักษาความมั่นคงการจัดระเบียบสังคมและสร้างความร่วมมือใน การรักษาความสงบเรียบร้อย  
 ประเด็นยุทธศาสตร์ของ อปท. ที่ ๓. ยุทธศาสตร์การพัฒนาสังคม/ชุมชน และการรักษาความสงบเรียบร้อย  
 ยุทธศาสตร์ที่ ๕. ยุทธศาสตร์การพัฒนาสังคม คุณภาพชีวิต และความเข้มแข็งของชุมชน  
 แนวทางการพัฒนา ๕.๕ สร้างเสริมสุขภาพของคนในชุมชนอย่างเป็นองค์รวมและพัฒนาคุณภาพการให้บริการสุขภาพทั้งระบบและบูรณาการในทุกระดับ

ลำดับ ที่	โครงการ/กิจกรรม	รายละเอียดของกิจกรรมที่ เกิดขึ้นจากโครงการ	งบประมาณ (บาท)	สถานที่ ดำเนินการ	หน่วยงาน รับผิดชอบหลัก	ผลการดำเนินงาน	ผลการประเมินตัวชี้วัด (KPI)
๑	โครงการอบรมเครือข่ายสุขภาพด้านการ จัดการสิ่งแวดล้อมที่เอื้อต่อสุขภาวะของ	- กิจกรรมที่ ๑ จัดอบรมให้ความรู้ ด้านการจัดการสิ่งแวดล้อมที่เอื้อ	๖๐๐,๐๐๐	- กิจกรรมที่๑ มหาวิทยาลัย สวนดุสิต	กอง สาธารณสุข	ดำเนินการแล้วเสร็จ - กิจกรรมที่๑ / ได้ดำเนินการจัด	

ยุทธศาสตร์จังหวัดที่ ๕. การรักษาความมั่นคงการจัดระเบียบสังคมและสร้างความร่วมมือใน การรักษาความสงบเรียบร้อย

ประเด็นยุทธศาสตร์ของ อปท. ที่ ๓. ยุทธศาสตร์การพัฒนาสังคม/ชุมชน และการรักษาความสงบเรียบร้อย

ยุทธศาสตร์ที่ ๕. ยุทธศาสตร์การพัฒนาสังคม คุณภาพชีวิต และความเข้มแข็งของชุมชน

แนวทางการพัฒนา ๕.๕ สร้างเสริมสุขภาพของคนในชุมชนอย่างเป็นองค์รวมและพัฒนาคุณภาพการให้บริการสุขภาพทั้งระบบและบูรณาการในทุกระดับ

ลำดับ ที่	โครงการ/กิจกรรม	รายละเอียดของกิจกรรมที่ เกิดขึ้นจากโครงการ	งบประมาณ (บาท)	สถานที่ ดำเนินการ	หน่วยงาน รับผิดชอบหลัก	ผลการดำเนินงาน	ผลการประเมินตัวชี้วัด (KPI)
	ประชาชนในเขตเทศบาลเมืองเขลางค์นคร	ต่อสุขภาพประชาชน จำนวน ๑ วัน - กิจกรรมที่ ๒ ศึกษาดูงานด้าน การจัดการสิ่งแวดล้อมที่เอื้อต่อ สุขภาพ จำนวน ๓ วัน - สรุปผลการดำเนินงาน (ตามเทศบัญญัติงบประมาณรายจ่าย ประจำปีงบประมาณพ.ศ. ๒๕๖๐ หน้า ๖๖/๑๒๒ ลำดับที่ ๗)		- กิจกรรมที่ ๒ ศึกษาดูงาน ณ อปท. ที่มี การจัดการ สิ่งแวดล้อม ดีเด่น	และ สิ่งแวดล้อม	โครงการอบรมเครือข่ายสุขภาพด้าน การจัดการสิ่งแวดล้อมที่เอื้อต่อสุข ภาวะของประชาชนในเขตเทศบาล เมืองเขลางค์นครกลุ่มเป้าหมาย ประกอบด้วย เครือข่ายสุขภาพและ เจ้าหน้าที่ที่เกี่ยวข้อง จำนวน ๑๕๐ คน ในวันที่ ๐๔ พ.ค. ๒๕๖๐ - กิจกรรมที่ ๒ / งานส่งเสริม สุขภาพ ได้จัดกิจกรรมศึกษาดูงาน ในวันที่ ๑๗ - ๑๙ พฤษภาคม พ.ศ. ๒๕๖๐ โดยมี นายไพฑูรย์ โพธิ์ทอง นายกเทศมนตรีเมืองเขลางค์นคร และคณะผู้บริหาร ได้นำเครือข่าย สุขภาพและเจ้าหน้าที่ และเจ้าหน้าที่ ที่เกี่ยวข้อง จำนวน ๑๕๐ คน เดินทางไปศึกษาดูงานด้านการ จัดการสิ่งแวดล้อมที่เอื้อต่อสุขภาพ ณ ศูนย์พัฒนาคุณภาพชีวิตและ ส่งเสริมอาชีพผู้สูงอายุ ตำบลสมอพล	

ยุทธศาสตร์จังหวัดที่ ๕. การรักษาความมั่นคงการจัดระเบียบสังคมและสร้างร่วมมือใน การรักษาความสงบเรียบร้อย

ประเด็นยุทธศาสตร์ของ อปท. ที่ ๓. ยุทธศาสตร์การพัฒนาสังคม/ชุมชน และการรักษาความสงบเรียบร้อย

ยุทธศาสตร์ที่ ๕. ยุทธศาสตร์การพัฒนาสังคม คุณภาพชีวิต และความเข้มแข็งของชุมชน

แนวทางการพัฒนา ๕.๕ สร้างเสริมสุขภาพของคนในชุมชนอย่างเป็นองค์รวมและพัฒนาคุณภาพการให้บริการสุขภาพทั้งระบบและบูรณาการในทุกระดับ

ลำดับ ที่	โครงการ/กิจกรรม	รายละเอียดของกิจกรรมที่ เกิดขึ้นจากโครงการ	งบประมาณ (บาท)	สถานที่ ดำเนินการ	หน่วยงาน รับผิดชอบหลัก	ผลการดำเนินงาน	ผลการประเมินตัวชี้วัด (KPI)
						ถือ อำเภอบ้านลาด จังหวัดเพชรบุรี และการจัดการน้ำเสียที่มีผลกระทบต่อสุขภาพ ณ เทศบาลเมืองชะอำ จังหวัดเพชรบุรี ใช้งบประมาณในการเบิกจ่าย จำนวน ๔๙๖,๐๗๓.- บาท	
๒	โครงการเงินอุดหนุนการพัฒนางาน สาธารณสุขมูลฐาน	- ประชุมชี้แจงแนวทางการเบิก จ่ายเงินอุดหนุนและบันทึก ข้อตกลง - เบิกจ่ายเงินอุดหนุน - ติดตามการดำเนินงาน (ตามเทศบัญญัติงบประมาณ รายจ่าย ประจำปีงบประมาณพ.ศ. ๒๕๖๐ หน้า ๖๘/๑๒๒) หมวดเงินอุดหนุน	๔๖๕,๐๐๐	๖๒ ชุมชนใน เขตเทศบาลฯ	กอง สาธารณสุข และ สิ่งแวดล้อม	<b>ยกเลิก</b> เนื่องจากไม่ได้รับการจัดสรร งบประมาณรายจ่ายเงินอุดหนุน ทั่วไป ทั้งนี้เทศบาลแนะนำให้ อสม. เสนอขอรับงบประมาณการดำเนิน โครงการจากกองทุนหลักประกัน สุขภาพเทศบาลเมืองเขลางค์นคร	
๓	โครงการจัดซื้อเครื่องออกกำลังกาย สำหรับ ส่งเสริมการออกกำลังกายให้กับประชาชน	- สำรวจข้อมูลพื้นที่ติดตั้ง - จัดซื้อเครื่องออกกำลังกาย - สรุปรายงานผล (ตามเทศบัญญัติงบประมาณ	๖๐๐,๐๐๐	ชุมชนในเขต เทศบาล จำนวน ๖ ชุมชน	กอง สาธารณสุข และ สิ่งแวดล้อม	<b>ดำเนินการแล้วเสร็จ</b> โดยจัดซื้อเครื่องออกกำลังกาย สำหรับส่งเสริมการออกกำลังกาย ให้กับประชาชน ๖ ชุมชน คือ	

ยุทธศาสตร์จังหวัดที่ ๕. การรักษาความมั่นคงการจัดระเบียบสังคมและสร้างร่วมมือใน การรักษาความสงบเรียบร้อย

ประเด็นยุทธศาสตร์ของ อปท. ที่ ๓. ยุทธศาสตร์การพัฒนาสังคม/ชุมชน และการรักษาความสงบเรียบร้อย

ยุทธศาสตร์ที่ ๕. ยุทธศาสตร์การพัฒนาสังคม คุณภาพชีวิต และความเข้มแข็งของชุมชน

แนวทางการพัฒนา ๕.๕ สร้างเสริมสุขภาพของคนในชุมชนอย่างเป็นองค์รวมและพัฒนาคุณภาพการให้บริการสุขภาพทั้งระบบและบูรณาการในทุกระดับ

ลำดับ ที่	โครงการ/กิจกรรม	รายละเอียดของกิจกรรมที่ เกิดขึ้นจากโครงการ	งบประมาณ (บาท)	สถานที่ ดำเนินการ	หน่วยงาน รับผิดชอบหลัก	ผลการดำเนินงาน	ผลการประเมินตัวชี้วัด (KPI)
		รายงานประจำปีงบประมาณพ.ศ. ๒๕๖๐ หน้า ๖๗/๑๒๒)				- ชุมชนกล้วยกลาง - ชุมชนบ้านป่าต้นกุ่มเมือง - ชุมชนบ้านไร่ช่วงเปา - ชุมชนลำปางคุณ - ชุมชนหัวทุ่งสามัคคี - ชุมชนศรีปงชัย ใช้งบประมาณในการเบิกจ่าย จำนวน ๕๑๙,๖๐๐.- บาท	
๔	โครงการป้องกันและควบคุมโรคพิษสุนัขบ้า	- สำรวจประชากรสุนัขและแมวใน เขตพื้นที่เทศบาลเมืองเขลางค์นคร - ประชาสัมพันธ์ความรู้เกี่ยวกับ โรคพิษสุนัขบ้าและการดูแลสัตว์ เลี้ยงอย่างถูกวิธี ผ่านทางเว็บไซต์ และคลื่นวิทยุของเทศบาลฯ /แผ่น พับ - ดำเนินการป้องกันโรคพิษสุนัข บ้า โดยการรณรงค์ฉีดวัคซีน ป้องกันโรคพิษสุนัขบ้าให้สุนัขและ แมวกุ้มเลี้ยงในพื้นที่เทศบาลฯ	๑๓๐,๐๐๐	ชุมชนในเขต พื้นที่เทศบาล	กอง สาธารณสุข และ สิ่งแวดล้อม	<b>ดำเนินการแล้วเสร็จ</b> - งานสัตวแพทย์ ฝ่ายบริการ สาธารณสุข กองสาธารณสุขและ สิ่งแวดล้อม ดำเนินโครงการป้องกัน และควบคุมโรคพิษสุนัขบ้า ประจำปี งบประมาณ ๒๕๖๐ วัตถุประสงค์ เพื่อป้องกันและควบคุมโรคพิษสุนัข บ้า โดยการฉีดวัคซีนป้องกันโรคฯ ให้กับสุนัขและแมวตามประกาศเขต ควบคุมโรคพิษสุนัขบ้า ของกรม ปศุสัตว์ และเพื่อประชาสัมพันธ์ให้	

ยุทธศาสตร์จังหวัดที่ ๕. การรักษาความมั่นคงการจัดระเบียบสังคมและสร้างความร่วมมือใน การรักษาความสงบเรียบร้อย

ประเด็นยุทธศาสตร์ของ อปท. ที่ ๓. ยุทธศาสตร์การพัฒนาสังคม/ชุมชน และการรักษาความสงบเรียบร้อย

ยุทธศาสตร์ที่ ๕. ยุทธศาสตร์การพัฒนาสังคม คุณภาพชีวิต และความเข้มแข็งของชุมชน

แนวทางการพัฒนา ๕.๕ สร้างเสริมสุขภาพของคนในชุมชนอย่างเป็นองค์รวมและพัฒนาคุณภาพการให้บริการสุขภาพทั้งระบบและบูรณาการในทุกระดับ

ลำดับ ที่	โครงการ/กิจกรรม	รายละเอียดของกิจกรรมที่ เกิดขึ้นจากโครงการ	งบประมาณ (บาท)	สถานที่ ดำเนินการ	หน่วยงาน รับผิดชอบหลัก	ผลการดำเนินงาน	ผลการประเมินตัวชี้วัด (KPI)
		(ตามเทศบัญญัติงบประมาณ รายจ่าย ประจำปีงบประมาณพ.ศ. ๒๕๖๐ หน้า ๖๖/๑๒๒)				ประชาชนมีความรู้ ความเข้าใจ เรื่องพิษสุนัขบ้าและการดูแลสัตว์ เลี้ยงอย่างถูกวิธีให้กับประชาชนเขต เทศบาลเมืองเขลางค์นคร ซึ่ง กำหนดไว้ ๓ กิจกรรม คือ ๑. สำรวจประชากรสุนัขและแมว ๒. รณรงค์ประชาสัมพันธ์ และ ๓. รณรงค์ฉีดวัคซีนป้องกันโรคพิษ สุนัขบ้า - จัดจ้างถ่ายเอกสารแบบสำรวจ สุนัขและแมว - จัดซื้อวัสดุและเวชภัณฑ์ (วัคซีน ป้องกันโรคพิษสุนัขบ้า และอุปกรณ์) วันที่ ๒๐ มี.ค. - ๒๗ เม.ย. ๒๕๖๐ - เผยแพร่ประชาสัมพันธ์ความรู้ ข้อเสนอแนะในการสังเกตอาการ ของสัตว์และวิธีปฏิบัติเมื่อถูกสุนัขกัด เพื่อป้องกันโรคพิษสุนัขบ้า โดยการ ติดป้ายประชาสัมพันธ์ตามชุมชน	

ยุทธศาสตร์จังหวัดที่ ๕. การรักษาความมั่นคงการจัดระเบียบสังคมและสร้างความร่วมมือใน การรักษาความสงบเรียบร้อย

ประเด็นยุทธศาสตร์ของ อปท. ที่ ๓. ยุทธศาสตร์การพัฒนาสังคม/ชุมชน และการรักษาความสงบเรียบร้อย

ยุทธศาสตร์ที่ ๕. ยุทธศาสตร์การพัฒนาสังคม คุณภาพชีวิต และความเข้มแข็งของชุมชน

แนวทางการพัฒนา ๕.๕ สร้างเสริมสุขภาพของคนในชุมชนอย่างเป็นองค์รวมและพัฒนาคุณภาพการให้บริการสุขภาพทั้งระบบและบูรณาการในทุกระดับ

ลำดับ ที่	โครงการ/กิจกรรม	รายละเอียดของกิจกรรมที่ เกิดขึ้นจากโครงการ	งบประมาณ (บาท)	สถานที่ ดำเนินการ	หน่วยงาน รับผิดชอบหลัก	ผลการดำเนินงาน	ผลการประเมินตัวชี้วัด (KPI)
						ต่างๆที่ประชาชนอาศัยอยู่หน้าแน่น จำนวน ๓๒ ป้าย. ใช้งบประมาณในการเบิกจ่าย จำนวน ๑๐๙,๖๖๕.- บาท	
๕	โครงการประชาชนคนเขลางค์บุรีโรค เนื้อสัตว์ปลอดภัยท่ามกลางโรค	- สํารวจข้อมูลและขึ้นทะเบียนผู้ จำหน่ายเนื้อสัตว์(โค, กระบือ และ สุกร) ในเขตเทศบาลเมืองเขลางค์ นคร - จัดทำป้ายประชาสัมพันธ์ ความรู้ การจำหน่ายและการบริโภค เนื้อสัตว์ปลอดภัย - เผยแพร่ประชาสัมพันธ์ความรู้ การจำหน่ายและการบริโภค เนื้อสัตว์ปลอดภัยผ่านทางเว็บไซต์ และคลื่นวิทยุของเทศบาลฯ (ตามเทศบัญญัติงบประมาณ รายจ่าย ประจำปีงบประมาณพ.ศ. ๒๕๖๐ หน้า ๖๕/๑๒๒)	๓๐,๐๐๐	ผู้ประกอบการ จำหน่าย เนื้อสัตว์ (โค, กระบือ และสุกร) ในเขต เทศบาล เมือง เขลางค์นคร	กอง สาธารณสุข และ สิ่งแวดล้อม	<b>ดำเนินการแล้วเสร็จ</b> - การดำเนินโครงการฯ อยู่ระหว่าง การสำรวจข้อมูลและขึ้นทะเบียนผู้ จำหน่ายเนื้อสัตว์ (โค กระบือ และ สุกร) ในเขตเทศบาลเมืองเขลางค์ นคร - จัดทำป้ายประชาสัมพันธ์ ความรู้ การจำหน่ายและการบริโภคเนื้อสัตว์ ปลอดภัย เผยแพร่ประชาสัมพันธ์ ความรู้การจำหน่ายและการบริโภค เนื้อสัตว์ปลอดภัยผ่านทางเว็บไซต์ และคลื่นวิทยุของเทศบาลฯ ใช้งบประมาณในการเบิกจ่าย จำนวน ๑๒,๑๔๔.- บาท	
๖	โครงการป้องกันและควบคุมโรคเอดส์	- เผยแพร่ประชาสัมพันธ์ความรู้	๖๐,๐๐๐	สถานศึกษา	กอง	<b>ดำเนินการแล้วเสร็จ</b>	

ยุทธศาสตร์จังหวัดที่ ๕. การรักษาความมั่นคงการจัดระเบียบสังคมและสร้างความร่วมมือใน การรักษาความสงบเรียบร้อย

ประเด็นยุทธศาสตร์ของ อปท. ที่ ๓. ยุทธศาสตร์การพัฒนาสังคม/ชุมชน และการรักษาความสงบเรียบร้อย

ยุทธศาสตร์ที่ ๕. ยุทธศาสตร์การพัฒนาสังคม คุณภาพชีวิต และความเข้มแข็งของชุมชน

แนวทางการพัฒนา ๕.๕ สร้างเสริมสุขภาพของคนในชุมชนอย่างเป็นองค์รวมและพัฒนาคุณภาพการให้บริการสุขภาพทั้งระบบและบูรณาการในทุกระดับ

ลำดับ ที่	โครงการ/กิจกรรม	รายละเอียดของกิจกรรมที่ เกิดขึ้นจากโครงการ	งบประมาณ (บาท)	สถานที่ ดำเนินการ	หน่วยงาน รับผิดชอบหลัก	ผลการดำเนินงาน	ผลการประเมินตัวชี้วัด (KPI)
		เกี่ยวกับโรคเอดส์ - สนับสนุนวัสดุอุปกรณ์ป้องกันโรคเอดส์ - อบรมความรู้เกี่ยวกับโรคเอดส์ แก่กลุ่มเป้าหมาย จำนวน ๑๒๕ คน - เยี่ยม/แนะนำ/ให้กำลังใจผู้ติดเชื้อที่เปิดเผยตัวอย่างน้อย ๑ ครั้ง/คน (ตามเทศบัญญัติงบประมาณรายจ่าย ประจำปีงบประมาณพ.ศ. ๒๕๖๐ หน้า ๖๖/๑๒๒)		ในเขตเทศบาลเมืองเขลางค์นคร	สาธารณสุขและสิ่งแวดล้อม	- กิจกรรมอบรมความรู้เกี่ยวกับโรคเอดส์ และการป้องกันการมีเพศสัมพันธ์ก่อนวัยอันควร ภายใต้โครงการป้องกันและควบคุมโรคเอดส์ ประจำปีงบประมาณ พ.ศ. ๒๕๖๐ ให้แก่ นักเรียน โรงเรียนชุมชนบ้านพ่อนวิทยา และผู้ที่มีส่วนเกี่ยวข้อง รวมจำนวน ๑๒๕ คน - จัดซื้ออุปกรณ์ป้องกันโรคติดต่อทางเพศสัมพันธ์ (ถุงยางอนามัย) - จัดจ้างทำป้าย X-Stand จำนวน ๒ ป้ายละ ๖๔๒ บาท ใช้งบประมาณในการเบิกจ่าย จำนวน ๕๐,๑๐๗ บาท	
๗	โครงการชุมชนเขลางค์ร่วมใจป้องกันภัยไข้เลือดออก	- พ่นเคมีควบคุมโรคไข้เลือดออกในพื้นที่ระบาด - สนับสนุนเคมีภัณฑ์ควบคุมไข้เลือดออก ๔ ครั้ง/ปี - พ่นเคมีควบคุมโรคไข้เลือดออกพื้นที่เสี่ยง (วัด/ โรงเรียน/ศูนย์ฯ	๑๕๐,๐๐๐	ชุมชนในเขตพื้นที่เทศบาลเมือง เขลางค์นคร	กองสาธารณสุขและสิ่งแวดล้อม	<b>ดำเนินการแล้วเสร็จ</b> - กิจกรรมอบรมเครือข่ายป้องกันและควบคุมโรคไข้เลือดออก ภายใต้โครงการชุมชนเขลางค์ร่วมใจป้องกันภัยไข้เลือดออก ประจำปี	



ยุทธศาสตร์จังหวัดที่ ๕. การรักษาความมั่นคงการจัดระเบียบสังคมและสร้างร่วมมือใน การรักษาความสงบเรียบร้อย

ประเด็นยุทธศาสตร์ของ อปท. ที่ ๓. ยุทธศาสตร์การพัฒนาสังคม/ชุมชน และการรักษาความสงบเรียบร้อย

ยุทธศาสตร์ที่ ๕. ยุทธศาสตร์การพัฒนาสังคม คุณภาพชีวิต และความเข้มแข็งของชุมชน

แนวทางการพัฒนา ๕.๕ สร้างเสริมสุขภาพของคนในชุมชนอย่างเป็นองค์รวมและพัฒนาคุณภาพการให้บริการสุขภาพทั้งระบบและบูรณาการในทุกระดับ

ลำดับ ที่	โครงการ/กิจกรรม	รายละเอียดของกิจกรรมที่ เกิดขึ้นจากโครงการ	งบประมาณ (บาท)	สถานที่ ดำเนินการ	หน่วยงาน รับผิดชอบหลัก	ผลการดำเนินงาน	ผลการประเมินตัวชี้วัด (KPI)
		<p>เด็กเล็ก) ๒ ครั้ง/ปี</p> <ul style="list-style-type: none"> <li>- ประชาสัมพันธ์ความรู้เกี่ยวกับการป้องกันและควบคุมโรคไข้เลือดออก</li> <li>- อบรมเครือข่าย/ทีมเคลื่อนที่เร็วในการควบคุมโรคไข้เลือดออก</li> <li>- ฝึกระวังสำรวจ และทำลายแหล่งเพาะพันธุ์ลูกน้ำยุงลาย</li> </ul> <p>: สุ่มสำรวจและทำลายแหล่งเพาะพันธุ์ลูกน้ำ ยุงลายในชุมชน ๖๓ ชุมชน และโรงเรียน ๑๒ โรงเรียน โดย เจ้าหน้าที่และแกนนักเรียน ๒ ครั้ง/ปี</p> <p>(ตามเทศบัญญัติงบประมาณรายจ่าย ประจำปีงบประมาณ พ.ศ. ๒๕๖๐ หน้า ๖๕/๑๒๒)</p>				<p>งบประมาณ ๒๕๖๐ ผู้เข้าร่วมอบรมได้แก่อสาสมัครสาธารณสุขเจ้าหน้าที่โรงพยาบาลส่งเสริมสุขภาพตำบล ผู้แทนวัด ครู และผู้มีส่วนร่วมที่เกี่ยวข้องจำนวน ๘๐ คน วันที่ ๐๒ ก.พ. ๒๕๖๐</p> <p>-จัดซื้อทรายที่มีฟอส ๑% SG จากองค์การเภสัชกรรม สาขาภาคเหนือ จำนวน ๑๒,๐๐๐ ของ -ดำเนินการพ่นสารเคมีควบคุมโรคไข้เลือดออกในพื้นที่เสี่ยง(วัด/โรงเรียน/ศูนย์เด็กเล็ก) รอบที่๑ ตุลาคม-พฤศจิกายน ๒๕๕๙ -ดำเนินการสุ่มสำรวจและทำลายแหล่งเพาะพันธุ์ลูกน้ำยุงลาย ใน ๖๓ ชุมชน และโรงเรียนครั้งที่ ๑ เดือนกุมภาพันธ์ ๒๕๖๐ ระหว่างวันที่ ๑๒ ม.ค. ๒๕๖๐ - ๐๒ ก.พ. ๒๕๖๐</p> <p>-ดำเนินการพ่นสารเคมีควบคุมโรค</p>	

ยุทธศาสตร์จังหวัดที่ ๕. การรักษาความมั่นคงการจัดระเบียบสังคมและสร้างความร่วมมือใน การรักษาความสงบเรียบร้อย

ประเด็นยุทธศาสตร์ของ อปท. ที่ ๓. ยุทธศาสตร์การพัฒนาสังคม/ชุมชน และการรักษาความสงบเรียบร้อย

ยุทธศาสตร์ที่ ๕. ยุทธศาสตร์การพัฒนาสังคม คุณภาพชีวิต และความเข้มแข็งของชุมชน

แนวทางการพัฒนา ๕.๕ สร้างเสริมสุขภาพของคนในชุมชนอย่างเป็นองค์รวมและพัฒนาคุณภาพการให้บริการสุขภาพทั้งระบบและบูรณาการในทุกระดับ

ลำดับ ที่	โครงการ/กิจกรรม	รายละเอียดของกิจกรรมที่ เกิดขึ้นจากโครงการ	งบประมาณ (บาท)	สถานที่ ดำเนินการ	หน่วยงาน รับผิดชอบหลัก	ผลการดำเนินงาน	ผลการประเมินตัวชี้วัด (KPI)
						ใช้เลือดออกในพื้นที่เสี่ยง(วัด/ โรงเรียน/ศูนย์เด็กเล็ก) รอบที่๑ ตุลาคม-พฤศจิกายน ๒๕๕๙ - ดำเนินการสุ่มสำรวจและทำลาย แหล่งเพาะพันธุ์ลูกน้ำยุงลาย ใน ๖๓ ชุมชน และโรงเรียน ครั้งที่๑ เดือนกุมภาพันธ์ ๒๕๖๐ วันที่ ๑๖ พ.ค. - ๒๙ พ.ค. ๖๐ - ดำเนินการพันสารเคมีป้องกันและ ควบคุมการระบาดของโรค ใช้เลือดออกในพื้นที่เสี่ยง (บ้าน/วัด/ โรงเรียน/ศูนย์พัฒนาเด็กเล็ก) ประจำปีงบประมาณ พ.ศ.๒๕๖๐ รอบที่ ๒ วันที่ ๑๑ ก.ค. - ๒๘ ก.ค. ๖๐ - จัดทำสื่อประชาสัมพันธ์โครงการ ชุมชนเขลางค์ร่วมใจป้องกันภัย ใช้เลือดออก (สติ๊กเกอร์ “มาตรการ ๕ ป ๑ ข” ขนาด A๔ (๒๑ x ๒๙.๗	

ยุทธศาสตร์จังหวัดที่ ๕. การรักษาความมั่นคงการจัดระเบียบสังคมและสร้างความร่วมมือใน การรักษาความสงบเรียบร้อย

ประเด็นยุทธศาสตร์ของ อปท. ที่ ๓. ยุทธศาสตร์การพัฒนาสังคม/ชุมชน และการรักษาความสงบเรียบร้อย

ยุทธศาสตร์ที่ ๕. ยุทธศาสตร์การพัฒนาสังคม คุณภาพชีวิต และความเข้มแข็งของชุมชน

แนวทางการพัฒนา ๕.๕ สร้างเสริมสุขภาพของคนในชุมชนอย่างเป็นองค์รวมและพัฒนาคุณภาพการให้บริการสุขภาพทั้งระบบและบูรณาการในทุกระดับ

ลำดับ ที่	โครงการ/กิจกรรม	รายละเอียดของกิจกรรมที่ เกิดขึ้นจากโครงการ	งบประมาณ (บาท)	สถานที่ ดำเนินการ	หน่วยงาน รับผิดชอบหลัก	ผลการดำเนินงาน	ผลการประเมินตัวชี้วัด (KPI)
						cm.) Outdoor จำนวน ๕๐๐ แผ่น - รมรงค์การป้องกันและควบคุมโรค ใช้เลือดออก โดยการใช้ทรายที่มี พอส ๑% SG. ในโรงเรียน วัด และชุมชนต่างๆในเขตเทศบาลเมือง เขลางค์นคร ทุก ๓ เดือน จำนวน ๔ รอบ ได้แก่ เดือนธันวาคม พ.ศ. ๒๕๕๙, เดือนมีนาคม พ.ศ.๒๕๖๐, เดือนมิถุนายน พ.ศ.๒๕๖๐ และ เดือนกันยายน พ.ศ.๒๕๖๐ โดยใช้งบประมาณในการเบิกจ่าย จำนวน ๑๐๒,๖๓๒ บาท	
๘	เงินสทบกองทุนหลักประกันสุขภาพ โครงการบริหารจัดการกองทุนหลักประกัน สุขภาพเทศบาลเมืองเขลางค์นคร	- สนับสนุนงบประมาณ ในการ จัดบริการสาธารณสุขให้กับ กองทุนฯ อย่างน้อย ร้อยละ ๖๐ ของงบประมาณที่ได้รับสนับสนุน จาก สป.สช. (ตามประกาศ คณะกรรมการหลักประกันสุขภาพ แห่งชาติ เรื่องการกำหนด	๑,๖๕๐,๐๐๐	เทศบาลเมือง เขลางค์นคร	กอง สาธารณสุข และ สิ่งแวดล้อม	<b>ดำเนินการแล้วเสร็จ</b> โดยดำเนินการเบิกจ่ายสมทบ กองทุนหลักประกันสุขภาพฯ เรียบร้อยแล้ว  โดยใช้งบประมาณในการเบิกจ่าย จำนวน ๑,๖๕๐,๐๐๐.-บาท	

ยุทธศาสตร์จังหวัดที่ ๕. การรักษาความมั่นคงการจัดระเบียบสังคมและสร้างความร่วมมือใน การรักษาความสงบเรียบร้อย

ประเด็นยุทธศาสตร์ของ อปท. ที่ ๓. ยุทธศาสตร์การพัฒนาสังคม/ชุมชน และการรักษาความสงบเรียบร้อย

ยุทธศาสตร์ที่ ๕. ยุทธศาสตร์การพัฒนาสังคม คุณภาพชีวิต และความเข้มแข็งของชุมชน

แนวทางการพัฒนา ๕.๕ สร้างเสริมสุขภาพของคนในชุมชนอย่างเป็นองค์รวมและพัฒนาคุณภาพการให้บริการสุขภาพทั้งระบบและบูรณาการในทุกระดับ

ลำดับ ที่	โครงการ/กิจกรรม	รายละเอียดของกิจกรรมที่ เกิดขึ้นจากโครงการ	งบประมาณ (บาท)	สถานที่ ดำเนินการ	หน่วยงาน รับผิดชอบหลัก	ผลการดำเนินงาน	ผลการประเมินตัวชี้วัด (KPI)
		หลักเกณฑ์เพื่อสนับสนุนให้ เทศบาลดำเนินการและบริหาร จัดการกองทุนหลักประกันสุขภาพ ในระดับท้องถิ่นหรือพื้นที่ พ.ศ. ๒๕๕๗) (ตามเทศบัญญัติงบประมาณ รายจ่าย ประจำปีงบประมาณพ.ศ. ๒๕๖๐ หน้า ๑๒๒/๑๒๒ ลำดับที่ ๓)					
๔	โครงการสุขภาพอาหารและตลาด	- ตรวจสอบและจัดทำทะเบียนข้อมูล ผู้ประกอบการตู้จำหน่ายหยอดเหรียญ - ตรวจสอบสารปนเปื้อนในอาหาร และ น้ำดื่ม และตรวจแนะนำ สุขลักษณะอย่างน้อย ๑ ครั้ง/ปี - อบรมผู้ประกอบการร้านอาหาร ผู้สัมผัสอาหาร ตลาด และตู้จำหน่าย หยอดเหรียญ จำนวน ๘๐ คน (ตามเทศบัญญัติงบประมาณ รายจ่าย ประจำปีงบประมาณพ.ศ.	๖๐,๐๐๐	ในเขตพื้นที่ เทศบาลเมือง เขลางค์นคร	กอง สาธารณสุข และ สิ่งแวดล้อม	<b>ดำเนินงานแล้วเสร็จ</b> กิจกรรมที่ ๑ ดำเนินการสำรวจ/ทำ ทะเบียนข้อมูล ผู้ประกอบการตู้จำหน่าย หยอดเหรียญอัตโนมัติ กิจกรรมที่ ๒ ดำเนินการตรวจ สุขอนามัยของผู้สัมผัสอาหาร ผู้ประกอบการ สถานประกอบการ และตรวจสอบสารปนเปื้อนในอาหาร ที่จำหน่าย กิจกรรมที่ ๓ ได้ดำเนินการการจัด	

ยุทธศาสตร์จังหวัดที่ ๕. การรักษาความมั่นคงการจัดระเบียบสังคมและสร้างความร่วมมือใน การรักษาความสงบเรียบร้อย

ประเด็นยุทธศาสตร์ของ อปท. ที่ ๓. ยุทธศาสตร์การพัฒนาสังคม/ชุมชน และการรักษาความสงบเรียบร้อย

ยุทธศาสตร์ที่ ๕. ยุทธศาสตร์การพัฒนาสังคม คุณภาพชีวิต และความเข้มแข็งของชุมชน

แนวทางการพัฒนา ๕.๕ สร้างเสริมสุขภาพของคนในชุมชนอย่างเป็นองค์รวมและพัฒนาคุณภาพการให้บริการสุขภาพทั้งระบบและบูรณาการในทุกระดับ

ลำดับ ที่	โครงการ/กิจกรรม	รายละเอียดของกิจกรรมที่ เกิดขึ้นจากโครงการ	งบประมาณ (บาท)	สถานที่ ดำเนินการ	หน่วยงาน รับผิดชอบหลัก	ผลการดำเนินงาน	ผลการประเมินตัวชี้วัด (KPI)
		๒๕๖๐ หน้า ๖๖/๑๒๒ ลำดับที่๖)				กิจกรรมการอบรมให้ความรู้เกี่ยวกับ การสุขาภิบาลอาหารและตลาด โดยใช้งบประมาณในการเบิกจ่าย จำนวน ๓๖,๑๘๙ บาท	
๑๐	โครงการตรวจสอบคุณภาพน้ำ	ทำการตรวจสอบคุณภาพน้ำ อุปโภคบริโภค ภายในชุมชน จำนวน ๔ ตำบล ในเขตเทศบาล เมืองเขลางค์นคร (ตามเทศบัญญัติงบประมาณ รายจ่าย ประจำปีงบประมาณพ.ศ. ๒๕๖๐ หน้า ๘๓/๑๒๒) หมวดค่าใช้สอย	๒๐๐,๐๐๐	๔ ตำบลใน เขตเทศบาล เมืองเขลางค์ นคร	กองช่าง	<b>ยกเลิก</b> เนื่องจากติดปัญหาการจัดซื้อจัดจ้าง ระบบใหม่ จึงทำให้ไม่สามารถ ดำเนินการได้ทัน	

ยุทธศาสตร์จังหวัดที่ ๔. เสริมสร้างและพัฒนาคุณภาพชีวิตของประชาชนและสังคมลำปางให้เป็นสังคมแห่งการเรียนรู้ มีความเข้มแข็ง มีภูมิคุ้มกัน สามารถดำรงชีวิต ตามหลักปรัชญาเศรษฐกิจพอเพียง  
 ประเด็นยุทธศาสตร์ของ อปท. ที่ ๓. ยุทธศาสตร์การพัฒนาสังคม/ชุมชน และการรักษาความสงบเรียบร้อย  
 ยุทธศาสตร์ที่ ๕. ยุทธศาสตร์การพัฒนาสังคม คุณภาพชีวิต และความเข้มแข็งของชุมชน  
 แนวทางการพัฒนา ๕.๖ เพิ่มประสิทธิภาพการแก้ไข และป้องกันปัญหาอาชญากรรมในชุมชน

ลำดับ ที่	โครงการ/กิจกรรม	รายละเอียดของกิจกรรมที่ เกิดขึ้นจากโครงการ	งบประมาณ (บาท)	สถานที่ ดำเนินการ	หน่วยงาน รับผิดชอบหลัก	ผลการดำเนินงาน	ผลการประเมินตัวชี้วัด (KPI)
๑	โครงการป้องกันและแก้ไขปัญหาอาชญากรรม ประจำปีงบประมาณ พ.ศ. ๒๕๖๐ (กิจกรรม ค่าใช้จ่ายสำหรับส่งเสริมการฝึกอบรมอาชีพ ให้แก่ผู้ที่ผ่านการบำบัดฟื้นฟู)	ฝึกอบรมอาชีพให้แก่ผู้ผ่านการ บำบัดฟื้นฟู จำนวน ๒๐ ราย (ตามเทศบัญญัติงบประมาณ รายจ่าย ประจำปีงบประมาณพ.ศ. ๒๕๖๐ หน้า๙๘/๑๒๒ ลำดับที่ ๙)	๕๐,๐๐๐	จังหวัดลำปาง	กองสวัสดิการ สังคม	<b>ดำเนินการแล้วเสร็จ</b> โดยไม่ได้เบิกงบประมาณจาก เทศบาล เนื่องจากศูนย์อำนวยการ ป้องกันการปราบปรามอาชญากรรม จังหวัดลำปางเป็นผู้ดำเนินการ	
๒	โครงการการศึกษาเพื่อต่อต้านการใช้ยาเสพติด ในเด็กนักเรียน (D.A.R.E.)	จัดกิจกรรมเพื่อต่อต้านการใช้ยา เสพติดในสถานศึกษาในเขต เทศบาลเมืองเขลางค์นครอย่าง น้อย จำนวน ๒ แห่ง (ตามเทศบัญญัติงบประมาณ รายจ่าย ประจำปีงบประมาณพ.ศ. ๒๕๖๐ หน้า ๙๘/๑๒๒ ลำดับที่ ๑๐)	๓๐,๐๐๐	โรงเรียนใน เขตเทศบาล เมืองเขลางค์ นคร	กองการศึกษา	<b>ดำเนินการแล้วเสร็จ</b> โดยจัดกิจกรรมเทศบาลเมืองเขลางค์ นครร่วมกับสถานีตำรวจภูธรเขลางค์ นครและโรงเรียนชุมชนบ้านพ่อน วิทยา ตำบลชมพู โรงเรียนวัดหลวง วิทยา ตำบลกล้วยแพะ และโรงเรียน บ้านโทกหัวช้าง ตำบลพระบาท จัด อบรมให้ความรู้แก่นักเรียนชั้น ประถมศึกษาปีที่ ๕-๖ ในโครงการ การศึกษาเพื่อต่อต้านการใช้ยาเสพติด ในเด็กนักเรียน (D.A.R.E.) เพื่อ สร้างภูมิคุ้มกันแก่เด็กนักเรียนและ เยาวชนให้ห่างไกลยาเสพติด เพื่อให้ ความรู้และปลูกจิตสำนึกแก่เด็ก	

ยุทธศาสตร์จังหวัดที่ ๔. เสริมสร้างและพัฒนาคุณภาพชีวิตของประชาชนและสังคมลำปางให้เป็นสังคมแห่งการเรียนรู้ มีความเข้มแข็ง มีภูมิคุ้มกัน สามารถดำรงชีวิต ตามหลักปรัชญาเศรษฐกิจพอเพียง  
 ประเด็นยุทธศาสตร์ของ อปท. ที่ ๓. ยุทธศาสตร์การพัฒนาสังคม/ชุมชน และการรักษาความสงบเรียบร้อย  
 ยุทธศาสตร์ที่ ๕. ยุทธศาสตร์การพัฒนาสังคม คุณภาพชีวิต และความเข้มแข็งของชุมชน  
 แนวทางการพัฒนา ๕.๖ เพิ่มประสิทธิภาพการแก้ไข และป้องกันปัญหายาเสพติดในชุมชน

ลำดับ ที่	โครงการ/กิจกรรม	รายละเอียดของกิจกรรมที่ เกิดขึ้นจากโครงการ	งบประมาณ (บาท)	สถานที่ ดำเนินการ	หน่วยงาน รับผิดชอบหลัก	ผลการดำเนินงาน	ผลการประเมินตัวชี้วัด (KPI)
						นักเรียนและเยาวชนถึงพิษภัยยาเสพติดที่มีผลต่อร่างกายสุขภาพอนามัย และส่งผลกระทบต่อปัญหาสังคม ตลอดจนความมั่นคงของชาติ ใน วันที่ ๒๕ ส.ค. ๖๐ ณ โรงเรียนชุมชนบ้านพอนวิทยา โดยใช้งบประมาณในการเบิกจ่าย จำนวน ๒๔,๕๐๐ บาท	
๓	โครงการการประชาคม ยาเสพติดภายในชุมชน	สืบสภาพ และ ดำเนินการ ประชาคมชุมชนเพื่อหาข้อมูล เกี่ยวกับยาเสพติดและสภาพ ปัญหาของแต่ละชุมชน ตาม สถานะของ ปปส.ภาค ๕ แจ้างให้ จังหวัดลำปางดำเนินการ (ตามเทศบัญญัติงบประมาณ รายจ่าย ประจำปีงบประมาณพ.ศ. ๒๕๖๐ หน้า ๙๙/๑๒๒ ลำดับที่ ๑๓)	๓๐,๐๐๐	ชุมชนในเขต เทศบาล เมืองเขลางค์ นคร	กองการศึกษา	<b>ดำเนินการแล้วเสร็จ</b> จัดกิจกรรมตามโครงการการ ประชาคม ยาเสพติดภายในชุมชนใน เขตเทศบาลเมืองเขลางค์นคร ระหว่างวันที่ ๑ พ.ค. ๖๐ - ๓ ก.ค. ๖๐ โดยใช้งบประมาณในการเบิกจ่าย จำนวน ๗,๒๕๕ บาท	
๔	โครงการจัดกิจกรรมส่งเสริมความเข้มแข็ง	จัดกิจกรรมเพื่อเสริมสร้างความ	๑๐๐,๐๐๐	ชุมชน	กองการศึกษา	<b>ดำเนินการแล้วเสร็จ</b>	

ยุทธศาสตร์จังหวัดที่ ๔. เสริมสร้างและพัฒนาคุณภาพชีวิตของประชาชนและสังคมลำปางให้เป็นสังคมแห่งการเรียนรู้ มีความเข้มแข็ง มีภูมิคุ้มกัน สามารถดำรงชีวิต ตามหลักปรัชญาเศรษฐกิจพอเพียง  
 ประเด็นยุทธศาสตร์ของ อปท. ที่ ๓. ยุทธศาสตร์การพัฒนาสังคม/ชุมชน และการรักษาความสงบเรียบร้อย  
 ยุทธศาสตร์ที่ ๕. ยุทธศาสตร์การพัฒนาสังคม คุณภาพชีวิต และความเข้มแข็งของชุมชน  
 แนวทางการพัฒนา ๕.๖ เพิ่มประสิทธิภาพการแก้ไข และป้องกันปัญหาอาเสพติดในชุมชน

ลำดับ ที่	โครงการ/กิจกรรม	รายละเอียดของกิจกรรมที่ เกิดขึ้นจากโครงการ	งบประมาณ (บาท)	สถานที่ ดำเนินการ	หน่วยงาน รับผิดชอบหลัก	ผลการดำเนินงาน	ผลการประเมินตัวชี้วัด (KPI)
	ของกองทุนแม่ของแผ่นดิน	เข้มแข็งในชุมชนในการต่อต้านยา เสพติด ปัญหาอาเสพติดในกองทุน แม่ของเทศบาลฯ และพื้นที่ ใกล้เคียง เช่น การอบรมสร้าง ความตระหนัก การแข่งกีฬาต้าน ยาเสพติดและเชื่อมความสัมพันธ์ ในชุมชน การเฝ้าระวังในชุมชน ฯลฯ (ตามเทศบัญญัติงบประมาณ รายจ่าย ประจำปีงบประมาณพ.ศ. ๒๕๖๐ หน้า ๙๘/๑๒๒ ลำดับที่ ๑๑)		กองทุนแม่ ของแผ่นดิน ทั้ง ๘ แห่ง ประกอบ ด้วย ๑. ชุมชน บ้านกาดใต้ ๒. ชุมชน บ้านหมอสม ๓. ชุมชน บ้านหนอง ห้า(ตอ.) ๔. ชุมชน บ้านร้อง ๕. ชุมชน บ้านศรี หมวดเกล้า ๖. ชุมชน บ้านกล้วย		โดยนำคณะผู้บริหาร สมาชิกสภา เทศบาล เจ้าหน้าที่ที่เกี่ยวข้องและ คณะกรรมการกองทุนแม่ของ แผ่นดิน ไปศึกษาดูงานจังหวัด เชียงราย ในวันที่ ๖ ก.ค. ๖๐ - ๗ ก.ค. ๖๐ โดยใช้งบประมาณในการเบิกจ่าย จำนวน ๙๔,๑๗๐ บาท	



ยุทธศาสตร์จังหวัดที่ ๔. เสริมสร้างและพัฒนาคุณภาพชีวิตของประชาชนและสังคมลำปางให้เป็นสังคมแห่งการเรียนรู้ มีความเข้มแข็ง มีภูมิคุ้มกัน สามารถดำรงชีวิต ตามหลักปรัชญาเศรษฐกิจพอเพียง  
 ประเด็นยุทธศาสตร์ของ อปท. ที่ ๓. ยุทธศาสตร์การพัฒนาสังคม/ชุมชน และการรักษาความสงบเรียบร้อย  
 ยุทธศาสตร์ที่ ๕. ยุทธศาสตร์การพัฒนาสังคม คุณภาพชีวิต และความเข้มแข็งของชุมชน  
 แนวทางการพัฒนา ๕.๖ เพิ่มประสิทธิภาพการแก้ไข และป้องกันปัญหาอาเสพติดในชุมชน

ลำดับ ที่	โครงการ/กิจกรรม	รายละเอียดของกิจกรรมที่ เกิดขึ้นจากโครงการ	งบประมาณ (บาท)	สถานที่ ดำเนินการ	หน่วยงาน รับผิดชอบหลัก	ผลการดำเนินงาน	ผลการประเมินตัวชี้วัด (KPI)
				ม่วน ๗. ชุมชน บ้านศรี ปงชัย ๘. ชุมชน บ้านกาดเมฆ			
๕	โครงการจัดกิจกรรมสร้างจิตสำนึกพลังสังคม ป้องกันและแก้ไขปัญหาอาเสพติด	แกนนำชุมชนในเขตเทศบาลอย่างน้อย น้อยชุมชนละ ๕ คน เข้าร่วม กิจกรรมสร้างจิตสำนึกพลังสังคมฯ (ตามเทศบัญญัติงบประมาณ รายจ่าย ประจำปีงบประมาณพ.ศ. ๒๕๖๐ หน้า ๙๙/๑๒๒ ลำดับที่ ๑๒)	๑๐๐,๐๐๐ (-๖,๐๐๐) ๙๔,๐๐๐	ห้องประชุม ศูนย์ การศึกษา นอกที่ตั้ง ลำปาง ม.ราชภัฏสวน ดุสิต	กองการศึกษา	<b>ดำเนินการแล้วเสร็จ</b> จัดกิจกรรมสร้างจิตสำนึกพลังสังคม ป้องกันและแก้ไขปัญหาอาเสพติด ณ มหาวิทยาลัยสวนดุสิต ในวันที่ ๒๘ กุมภาพันธ์ ๒๕๖๐ ใช้งบประมาณในการเบิกจ่าย จำนวน ๘๖,๖๘๔ บาท  ✓ <b>โอนลดงบประมาณ</b> ครั้งที่ ๓๕/ ๖๐ ลงวันที่ ๑๗ ส.ค. ๖๐ จำนวน ๖,๐๐๐.- บาท	

ยุทธศาสตร์จังหวัดที่ ๖. ส่งเสริมการบริหารจัดการทรัพยากรธรรมชาติและสิ่งแวดล้อมอย่างสมดุลและยั่งยืน  
 ประเด็นยุทธศาสตร์ของ อปท. ที่ ๓. ยุทธศาสตร์การพัฒนาสังคม/ชุมชน และการรักษาความสงบเรียบร้อย  
 ยุทธศาสตร์ที่ ๕. ยุทธศาสตร์การพัฒนาสังคม คุณภาพชีวิต และความเข้มแข็งของชุมชน

แนวทางการพัฒนา ๕.๗ เตรียมความพร้อมและเพิ่มขีดความสามารถในการบริหารจัดการด้านป้องกันและบรรเทาสาธารณภัย และปลอดภัยในชีวิตและทรัพย์สิน

ลำดับ ที่	โครงการ/กิจกรรม	รายละเอียดของกิจกรรมที่ เกิดขึ้นจากโครงการ	งบประมาณ (บาท)	สถานที่ ดำเนินการ	หน่วยงาน รับผิดชอบหลัก	ผลการดำเนินงาน	ผลการประเมินตัวชี้วัด (KPI)
๑	โครงการสงเคราะห์ผู้ประสบภัยธรรมชาติและสาธารณภัย	-ให้การสงเคราะห์เครื่องอุปโภคบริโภคเครื่องนุ่งห่ม เครื่องกันหนาว ฯลฯ แก่ผู้ประสบภัยธรรมชาติและสาธารณภัยในเขตเทศบาลเมืองเขลางค์นคร (ตามเทศบัญญัติงบประมาณรายจ่าย ประจำปีงบประมาณพ.ศ. ๒๕๖๐ หน้า ๗๙/๑๒๒ ลำดับที่ ๑)	๒๐๐,๐๐๐	ในพื้นที่เทศบาล	กองสวัสดิการสังคม	<b>ดำเนินการแล้วเสร็จ</b> - ในวันที่ ๘ ก.ย. ๖๐ ประชุมคณะกรรมการดำเนินการประชาชนผู้ประสบภัยด้านการเกษตรในเขตเทศบาลเมืองเขลางค์นคร โดยช่วยเหลือเกษตรกรผู้ประสบภัยทางด้านการเกษตรกรณีเกิดน้ำท่วมนาข้าว ตำบลปงแสนทอง จำนวน ๑๐ ราย โดยใช้งบประมาณในการเบิกจ่าย จำนวน ๗๑,๒๓๒ บาท	
๒	โครงการเพิ่มประสิทธิภาพในการป้องกันและบรรเทาสาธารณภัย	๑. เครื่องรับส่งวิทยุ ระบบ VHF/FM ชนิดมือถือ ๕ วัตต์ จำนวน ๕ เครื่อง ๆ ละ ๑๒,๐๐๐ บาท เป็นเงิน ๖๐,๐๐๐ บาท (ราคามาตรฐานครุภัณฑ์) (ตามเทศบัญญัติงบประมาณรายจ่าย ประจำปีงบประมาณ พ.ศ. ๒๕๖๐ หน้า ๔๙/๑๒๒ )	๖๐,๐๐๐	เทศบาลเมืองเขลางค์นคร	สำนักปลัดเทศบาล	<b>ดำเนินการจัดซื้อแล้ว</b> ใช้งบประมาณในการเบิกจ่าย จำนวน ๕๙,๗๕๐.- บาท	

ยุทธศาสตร์จังหวัดที่ ๖. ส่งเสริมการบริหารจัดการทรัพยากรธรรมชาติและสิ่งแวดล้อมอย่างสมดุลและยั่งยืน  
 ประเด็นยุทธศาสตร์ของ อปท. ที่ ๓. ยุทธศาสตร์การพัฒนาสังคม/ชุมชน และการรักษาความสงบเรียบร้อย  
 ยุทธศาสตร์ที่ ๕. ยุทธศาสตร์การพัฒนาสังคม คุณภาพชีวิต และความเข้มแข็งของชุมชน

แนวทางการพัฒนา ๕.๗ เตรียมความพร้อมและเพิ่มขีดความสามารถในการบริหารจัดการด้านป้องกันและบรรเทาสาธารณภัย และปลอดภัยในชีวิตและทรัพย์สิน

ลำดับ ที่	โครงการ/กิจกรรม	รายละเอียดของกิจกรรมที่ เกิดขึ้นจากโครงการ	งบประมาณ (บาท)	สถานที่ ดำเนินการ	หน่วยงาน รับผิดชอบหลัก	ผลการดำเนินงาน	ผลการประเมินตัวชี้วัด (KPI)
		ครุภัณฑ์ไฟฟ้าและวิทยุ					
		๒.เลือกยนต์ขนาดบาร์ ๑๒ นิ้ว เครื่องยนต์เบนซิน ๒ จังหวะ ลูกสูบเดี่ยว ประสิทธิภาพ เครื่องยนต์ไม่น้อยกว่า ๒ แรงม้า จำนวน ๒ เครื่อง ๆ ละ ๑๐,๐๐๐ บาท เป็นเงิน ๒๐,๐๐๐ บาท (ราคาตามท้องถิ่น) (ตามเทศบัญญัติงบประมาณ รายจ่าย ประจำปีงบประมาณ พ.ศ. ๒๕๖๐ หน้า๕๐/๑๒๒) ครุภัณฑ์โรงงาน	๒๐,๐๐๐	เทศบาลเมือง เขลางค์นคร	สำนัก ปลัดเทศบาล	ดำเนินการจัดซื้อแล้ว  ใช้งบประมาณในการเบิกจ่าย จำนวน ๑๙,๐๐๐.-บาท	
๓	โครงการจัดซื้อเครื่องชาร์จแบตเตอรี่	เครื่องชาร์จแบตเตอรี่ สามารถ ชาร์จแบตเตอรี่ที่ความจุไม่เกิน ๒๐๐ แอมป์ ที่ ๖-๑๒-๒๔ โวลต์ จำนวน ๑ เครื่อง (ตามราคา ท้องถิ่น) (ตามเทศบัญญัติงบประมาณ	๑๐,๐๐๐	เทศบาลเมือง เขลางค์นคร	สำนัก ปลัดเทศบาล	ดำเนินการจัดซื้อแล้ว  ใช้งบประมาณในการเบิกจ่าย ๙,๘๐๐.-บาท	

ยุทธศาสตร์จังหวัดที่ ๖. ส่งเสริมการบริหารจัดการทรัพยากรธรรมชาติและสิ่งแวดล้อมอย่างสมดุลและยั่งยืน

ประเด็นยุทธศาสตร์ของ อปท. ที่ ๓. ยุทธศาสตร์การพัฒนาสังคม/ชุมชน และการรักษาความสงบเรียบร้อย

ยุทธศาสตร์ที่ ๕. ยุทธศาสตร์การพัฒนาสังคม คุณภาพชีวิต และความเข้มแข็งของชุมชน

แนวทางการพัฒนา ๕.๗ เตรียมความพร้อมและเพิ่มขีดความสามารถในการบริหารจัดการด้านป้องกันและบรรเทาสาธารณภัย และปลอดภัยในชีวิตและทรัพย์สิน

ลำดับ ที่	โครงการ/กิจกรรม	รายละเอียดของกิจกรรมที่ เกิดขึ้นจากโครงการ	งบประมาณ (บาท)	สถานที่ ดำเนินการ	หน่วยงาน รับผิดชอบหลัก	ผลการดำเนินงาน	ผลการประเมินตัวชี้วัด (KPI)
		รายงาน ประจำปีงบประมาณ พ.ศ. ๒๕๖๐ หน้า ๔๙/๑๒๒) ครุภัณฑ์ไฟฟ้าและวิทยุ					
๔	โครงการป้องกันและลดอุบัติเหตุช่วง เทศกาล	บริการประชาชนในช่วงเทศกาล เช่น เทศกาลปีใหม่, สงกรานต์ ให้กับประชาชนในเขตพื้นที่ เทศบาลและประชาชนโดยทั่วไป (ตามเทศบัญญัติงบประมาณ รายงาน ประจำปีงบประมาณพ.ศ. ๒๕๖๐ หน้า ๔๖/๑๒๒ลำดับที่ ๒)	๓๐,๐๐๐	เทศบาลเมือง เขลางค์นคร	สำนัก ปลัดเทศบาล	<b>ดำเนินการแล้วเสร็จ</b> โดยดำเนินการบางกิจกรรมแล้ว ดังนี้ ตั้งจุดบริการประชาชน ช่วงเทศกาล ปีใหม่และช่วงเทศกาลสงกรานต์  ใช้งบประมาณในการเบิกจ่าย จำนวน ๖,๙๗๕ บาท	
๕	โครงการฝึก อปพร. เทศบาลเมืองเขลางค์ นคร	ฝึกอบรมอาสาสมัครป้องกันภัย ฝ่ายพลเรือนสังกัดเทศบาลเมือง เขลางค์นครจำนวน ๓๐ คน (ตามเทศบัญญัติงบประมาณ รายงาน ประจำปีงบประมาณพ.ศ. ๒๕๖๐ หน้า๔๖/๑๒๒ ลำดับที่ ๓)	๒๐๐,๐๐๐ (-๕,๓๐๐) ๑๙๔,๗๐๐ (-๔๖,๔๕๘.๘๕) ๑๔๘,๒๔๑.๕๐	เทศบาลเมือง เขลางค์นคร	สำนัก ปลัดเทศบาล	<b>ดำเนินการแล้วเสร็จ</b> โดยการจัดทบทวน อาสาสมัคร ป้องกันภัยฝ่ายพลเรือนสังกัด เทศบาลฯ เมื่อวันที่ ๒๘ กุมภาพันธ์ ๒๕๖๐ ใช้งบประมาณในการเบิกจ่าย จำนวน ๒๗,๒๙๐.- บาท ✔ <b>โอนลงงบประมาณ</b> ครั้งที่ ๑๓/	

ยุทธศาสตร์จังหวัดที่ ๖. ส่งเสริมการบริหารจัดการทรัพยากรธรรมชาติและสิ่งแวดล้อมอย่างสมดุลและยั่งยืน  
 ประเด็นยุทธศาสตร์ของ อปท. ที่ ๓. ยุทธศาสตร์การพัฒนาสังคม/ชุมชน และการรักษาความสงบเรียบร้อย  
 ยุทธศาสตร์ที่ ๕. ยุทธศาสตร์การพัฒนาสังคม คุณภาพชีวิต และความเข้มแข็งของชุมชน

แนวทางการพัฒนา ๕.๗ เตรียมความพร้อมและเพิ่มขีดความสามารถในการบริหารจัดการด้านป้องกันและบรรเทาสาธารณภัย และปลอดภัยในชีวิตและทรัพย์สิน

ลำดับ ที่	โครงการ/กิจกรรม	รายละเอียดของกิจกรรมที่ เกิดขึ้นจากโครงการ	งบประมาณ (บาท)	สถานที่ ดำเนินการ	หน่วยงาน รับผิดชอบหลัก	ผลการดำเนินงาน	ผลการประเมินตัวชี้วัด (KPI)
						๖๐ ลงวันที่ ๒๖ พ.ค. ๖๐ จำนวน ๕,๓๐๐.-บาท ✓ <b>โอนลดงบประมาณ</b> ครั้งที่ ๒๖/ ๖๐ ลงวันที่ ๒๕ ก.ค. ๖๐ จำนวน ๔๖,๔๕๘.๘๕. -บาท	
๖	โครงการฝึกอบรมอาสาสมัครดับไฟฟ้า	พนักงานดับเพลิง,เทศบาล,อปพร และ อาสาสมัครดับไฟฟ้าของ หน่วยงานที่เกี่ยวข้อง และ ประชาชนในพื้นที่จำนวน ๔๐ คน (ตามเทศบัญญัติงบประมาณ รายจ่าย ประจำปีงบประมาณพ.ศ. ๒๕๖๐ หน้า๔๗/๑๒๒ ลำดับที่ ๕)	๒๐๐,๐๐๐	เทศบาลเมือง เขลางค์นคร	สำนัก ปลัดเทศบาล	<b>ดำเนินการแล้วเสร็จ</b> โดยการจัดอบรมพนักงานดับเพลิง, เทศบาล,อปพร และ อาสาสมัครดับ ไฟฟ้า เมื่อวันที่ ๓๑ มีนาคม ๒๕๖๐  ใช้งบประมาณในการเบิกจ่าย จำนวน ๑๒๓,๑๑๙ บาท	
๗	โครงการฝึกซ้อมแผนป้องกันและบรรเทา สาธารณภัย	ฝึกอบรมอาสาสมัครป้องกันภัย ฝ่ายพลเรือนสังกัดเทศบาลเมือง เขลางค์นครจำนวน ๓๐ คน(ตาม เทศบัญญัติงบประมาณรายจ่าย ประจำปีงบประมาณพ.ศ. ๒๕๖๐ หน้า๔๗/๑๒๒ ลำดับที่ ๔)	๓๐,๐๐๐	เทศบาลเมือง เขลางค์นคร	สำนัก ปลัดเทศบาล	<b>ดำเนินการแล้วเสร็จ</b> โดยการฝึกอบรมอาสาสมัครป้องกัน ภัยฝ่ายพลเรือนสังกัดเทศบาลเมือง เขลางค์นคร เมื่อวันที่ ๒๕ มกราคม ๒๕๖๐ เบิกจ่ายงบประมาณ ๒๗,๔๙๘.-บาท	
๘	โครงการสนับสนุนป้องกันแก้ไขปัญหาไฟฟ้า	จัดหาเครื่องมือในการป้องกันและ	๕๐,๐๐๐	เทศบาลเมือง	สำนัก	ยกเลิก	

ยุทธศาสตร์จังหวัดที่ ๖. ส่งเสริมการบริหารจัดการทรัพยากรธรรมชาติและสิ่งแวดล้อมอย่างสมดุลและยั่งยืน

ประเด็นยุทธศาสตร์ของ อปท. ที่ ๓. ยุทธศาสตร์การพัฒนาสังคม/ชุมชน และการรักษาความสงบเรียบร้อย

ยุทธศาสตร์ที่ ๕. ยุทธศาสตร์การพัฒนาสังคม คุณภาพชีวิต และความเข้มแข็งของชุมชน

แนวทางการพัฒนา ๕.๗ เตรียมความพร้อมและเพิ่มขีดความสามารถในการบริหารจัดการด้านป้องกันและบรรเทาสาธารณภัย และปลอดภัยในชีวิตและทรัพย์สิน

ลำดับ ที่	โครงการ/กิจกรรม	รายละเอียดของกิจกรรมที่ เกิดขึ้นจากโครงการ	งบประมาณ (บาท)	สถานที่ ดำเนินการ	หน่วยงาน รับผิดชอบหลัก	ผลการดำเนินงาน	ผลการประเมินตัวชี้วัด (KPI)
	และหมอกควัน	แก้ไขปัญหาไฟป่าให้แก่อาสาสมัคร ๆ ที่ได้รับการฝึกอบรมเพื่อใช้ใน ภารกิจดับไฟป่า (ตามเทศบัญญัติงบประมาณ รายจ่าย ประจำปีงบประมาณพ.ศ. ๒๕๖๐ หน้า ๔๗/๑๒๒ ลำดับที่ ๖)		เขลางค์นคร	ปลัดเทศบาล	เนื่องจากโครงการดังกล่าว ตั้งจาก รายได้ที่รัฐบาลอุดหนุนให้จ่ายเป็น ค่าใช้จ่ายในการจัดหาเครื่องมือ เครื่องใช้ในการป้องกันและแก้ไข ปัญหาไฟป่าให้แก่อาสาสมัครที่ได้รับ การฝึกอบรมแล้ว เพื่อใช้ในภารกิจ ดับไฟป่า แต่ปีงบประมาณ พ.ศ. ๒๕๖๐ เทศบาลฯ ไม่ได้รับเงิน อุดหนุนจากรัฐบาลในการ ดำเนินงานดังกล่าว	

ยุทธศาสตร์จังหวัดที่ ๖. ส่งเสริมการบริหารจัดการทรัพยากรธรรมชาติและสิ่งแวดล้อมอย่างสมดุลและยั่งยืน

ประเด็นยุทธศาสตร์ของ อปท. ที่ ๒. ยุทธศาสตร์การอนุรักษ์ทรัพยากรธรรมชาติและสิ่งแวดล้อม

ยุทธศาสตร์ที่ ๖. ยุทธศาสตร์การอนุรักษ์ฟื้นฟูทรัพยากรธรรมชาติและสิ่งแวดล้อม

แนวทางการพัฒนา ๖.๒ เพิ่มขีดความสามารถ และศักยภาพชุมชนให้เข้มแข็ง ในการดูแลรักษาคุณภาพสิ่งแวดล้อม และพร้อมรับมือกับการเปลี่ยนแปลงสภาพอากาศของชุมชน

ลำดับ ที่	โครงการ/กิจกรรม	รายละเอียดของกิจกรรมที่ เกิดขึ้นจากโครงการ	งบประมาณ (บาท)	สถานที่ ดำเนินการ	หน่วยงาน รับผิดชอบหลัก	ผลการดำเนินงาน	ผลการประเมินตัวชี้วัด (KPI)
๑	โครงการ ส่งเสริมการมีส่วนร่วมของพหุภาคี เพื่อการพัฒนาชุมชนอย่างยั่งยืน (LA ๒๑)	<ul style="list-style-type: none"> <li>- เวทีทบทวนแผนปฏิบัติการ ชุมชน,ติดตามผลการดำเนินงาน ของเครือข่าย LA ๒๑ (เก่า)</li> <li>- การประชุมเชิงปฏิบัติการ ต้นแบบการจัดการสิ่งแวดล้อม ตำบลกล้วยแพะ ทั้ง ๖ ชุมชน</li> <li>- เวทีชี้แจงความเป็นมาโครงการ ทิศทาง นโยบาย สร้างความเข้าใจ ให้กับเครือข่ายใหม่ ๓๙ ชุมชน</li> <li>- เวทีวิเคราะห์ข้อมูลชุมชน ค้นหาปัญหาและจัดทำแผนชุมชน ให้เครือข่ายใหม่</li> <li>- เวทีเสนอแผน และลงนามบันทึก ข้อตกลง (MOU) ของเครือข่าย ใหม่ ๓๙ ชุมชน (ตามเทศบัญญัติงบประมาณ รายจ่าย ประจำปีงบประมาณ พ.ศ. ๒๕๖๐ หน้า ๙๓/๑๒๒ ลำดับที่ ๒)</li> </ul>	๒๕๐,๐๐๐	ห้องประชุม ณ สถานที่ ราชการ	กอง สาธารณสุข และ สิ่งแวดล้อม	<p><b>ดำเนินการแล้วเสร็จ</b> โดย</p> <ul style="list-style-type: none"> <li>- กิจกรรมที่๑ การประชุมเชิงปฏิบัติ การ เวทีทบทวนแผนปฏิบัติการ ชุมชน ติดตามผลการดำเนินการ และแต่งตั้งคณะกรรมการขับเคลื่อน งานตามแผนงานของเครือข่าย LA๒๑ เทศบาลเมืองเขลางค์นคร ภายใต้โครงการส่งเสริมการมีส่วน ร่วมของพหุภาคีเพื่อการพัฒนา ชุมชนอย่างยั่งยืน ซึ่งกลุ่มเป้าหมาย เป็นแกนนำชุมชนเครือข่าย LA๒๑ วัด โรงเรียนในเขตเทศบาลฯ และ เจ้าหน้าที่เกี่ยวข้อง รวมจำนวน ๘๐ คน ในวันที่ ๑๕ ธันวาคม ๒๕๕๙ ณ ห้องประชุมเทศบาลเมืองเขลางค์ นคร (โรงเรียนแพะดอนตันเดิม)</li> <li>- กิจกรรมที่๒ การประชุมเชิงปฏิบัติ การ ต้นแบบการจัดการสิ่งแวดล้อม</li> </ul>	

ยุทธศาสตร์จังหวัดที่ ๖. ส่งเสริมการบริหารจัดการทรัพยากรธรรมชาติและสิ่งแวดล้อมอย่างสมดุลและยั่งยืน

ประเด็นยุทธศาสตร์ของ อปท. ที่ ๒. ยุทธศาสตร์การอนุรักษ์ทรัพยากรธรรมชาติและสิ่งแวดล้อม

ยุทธศาสตร์ที่ ๖. ยุทธศาสตร์การอนุรักษ์ฟื้นฟูทรัพยากรธรรมชาติและสิ่งแวดล้อม

แนวทางการพัฒนา ๖.๒ เพิ่มขีดความสามารถ และศักยภาพชุมชนให้เข้มแข็ง ในการดูแลรักษาคุณภาพสิ่งแวดล้อม และพร้อมรับมือกับการเปลี่ยนแปลงสภาพอากาศของชุมชน

ลำดับ ที่	โครงการ/กิจกรรม	รายละเอียดของกิจกรรมที่ เกิดขึ้นจากโครงการ	งบประมาณ (บาท)	สถานที่ ดำเนินการ	หน่วยงาน รับผิดชอบหลัก	ผลการดำเนินงาน	ผลการประเมินตัวชี้วัด (KPI)
						<p>ชุมชน ทั้ง ๖ ชุมชน ของเครือข่าย LA๒๑ ตำบลกล้วยแพะ เทศบาลเมืองเขลางค์นคร ภายใต้โครงการส่งเสริมการมีส่วนร่วมของพหุภาคี เพื่อการพัฒนาชุมชนอย่างยั่งยืน ซึ่งมีกลุ่มเป้าหมายเป็นแกนนำชุมชนเครือข่าย LA๒๑ ของทั้ง ๖ ชุมชน ตำบลกล้วยแพะ และเจ้าหน้าที่ที่เกี่ยวข้อง จำนวน ๗๐ คน ในวันที่ ๒๒ ธันวาคม ๒๕๕๙ ณ ห้องประชุมเทศบาลเมืองเขลางค์นคร (โรงเรียนแพะดอนตันเดิม)</p> <p>- กิจกรรมที่ ๓ การประชุมเชิงปฏิบัติการ "เวทีแจ้งความเป็นมาโครงการ ทิศทางนโยบายเพื่อสร้างความเข้าใจแนวทางการดำเนินงาน และ แต่งตั้ง คณะ กรรมการดำเนินงาน ให้กับเครือข่าย จำนวน ๓๙ ชุมชน ภายใต้โครงการส่งเสริม</p>	



ยุทธศาสตร์จังหวัดที่ ๖. ส่งเสริมการบริหารจัดการทรัพยากรธรรมชาติและสิ่งแวดล้อมอย่างสมดุลและยั่งยืน

ประเด็นยุทธศาสตร์ของ อปท. ที่ ๒. ยุทธศาสตร์การอนุรักษ์ทรัพยากรธรรมชาติและสิ่งแวดล้อม

ยุทธศาสตร์ที่ ๖. ยุทธศาสตร์การอนุรักษ์ฟื้นฟูทรัพยากรธรรมชาติและสิ่งแวดล้อม

แนวทางการพัฒนา ๖.๒ เพิ่มขีดความสามารถ และศักยภาพชุมชนให้เข้มแข็ง ในการดูแลรักษาคุณภาพสิ่งแวดล้อม และพร้อมรับมือกับการเปลี่ยนแปลงสภาพอากาศของชุมชน

ลำดับ ที่	โครงการ/กิจกรรม	รายละเอียดของกิจกรรมที่ เกิดขึ้นจากโครงการ	งบประมาณ (บาท)	สถานที่ ดำเนินการ	หน่วยงาน รับผิดชอบหลัก	ผลการดำเนินงาน	ผลการประเมินตัวชี้วัด (KPI)
						<p>การมีส่วนร่วมของพหุภาคีเพื่อการพัฒนาชุมชนอย่างยั่งยืน โดยมีกลุ่มเป้าหมายเป็นแกนนำชุมชนเครือข่าย LA๒๑ และเจ้าหน้าที่ที่เกี่ยวข้องรวมจำนวน ๒๐๐ คน ในวันที่ ๒๓ กุมภาพันธ์ ๒๕๖๐ ณ ห้องประชุมบัวตอง มหาวิทยาลัยราชภัฏรำไพพรรณี</p> <p>- กิจกรรมที่๔ การประชุมเชิงปฏิบัติการ "เวทีวิเคราะห์ข้อมูลชุมชนค้นหาปัญหา/ความต้องการของชุมชน และจัดทำแผนชุมชนกิจกรรม/โครงการด้านสิ่งแวดล้อมของเครือข่ายใหม่" ภายใต้โครงการส่งเสริมการมีส่วนร่วมของพหุภาคีเพื่อการพัฒนาชุมชนอย่างยั่งยืน โดยมีกลุ่มเป้าหมายเป็นแกนนำชุมชนเครือข่าย LA๒๑ชุมชนใหม่ ๓๔ชุมชน และเจ้าหน้าที่ที่เกี่ยวข้อง</p>	

ยุทธศาสตร์จังหวัดที่ ๖. ส่งเสริมการบริหารจัดการทรัพยากรธรรมชาติและสิ่งแวดล้อมอย่างสมดุลและยั่งยืน

ประเด็นยุทธศาสตร์ของ อปท. ที่ ๒. ยุทธศาสตร์การอนุรักษ์ทรัพยากรธรรมชาติและสิ่งแวดล้อม

ยุทธศาสตร์ที่ ๖. ยุทธศาสตร์การอนุรักษ์ฟื้นฟูทรัพยากรธรรมชาติและสิ่งแวดล้อม

แนวทางการพัฒนา ๖.๒ เพิ่มขีดความสามารถ และศักยภาพชุมชนให้เข้มแข็ง ในการดูแลรักษาคุณภาพสิ่งแวดล้อม และพร้อมรับมือกับการเปลี่ยนแปลงสภาพอากาศของชุมชน

ลำดับ ที่	โครงการ/กิจกรรม	รายละเอียดของกิจกรรมที่ เกิดขึ้นจากโครงการ	งบประมาณ (บาท)	สถานที่ ดำเนินการ	หน่วยงาน รับผิดชอบหลัก	ผลการดำเนินงาน	ผลการประเมินตัวชี้วัด (KPI)
						จำนวนรวม ๒๐๐ คน ในวันที่ ๒๘ กุมภาพันธ์ ๒๕๖๐ ณ ห้องประชุม โอฬารรัตน์ มหาวิทยาลัยราชภัฏ ลำปาง - กิจกรรมที่ ๕ การประชุมเชิงปฏิบัติ การเวทีนำเสนอแผน/วิพากษ์แผน ชุมชน และบันทึกข้อตกลงการ ดำเนินงานร่วมกัน (MOU) ของ เครือข่ายใหม่ ภายใต้โครงการ ส่งเสริมการมีส่วนร่วมของพหุภาคี เพื่อการพัฒนาชุมชนอย่างยั่งยืน (LA๒๑) มีกลุ่มเป้าหมายเป็นแกนนำ ชุมชนในเขตเทศบาลฯ ที่เข้าร่วม โครงการ จำนวน ๒๘ชุมชน และ เจ้าหน้าที่ที่เกี่ยวข้อง รวมจำนวน ๘๕ คน ในวันที่ ๒๙ มีนาคม ๒๕๖๐ ณ ห้องประชุมเทศบาลเมือง เขลางค์นคร (โรงเรียนแพะดอนตัน เดิม)	

ยุทธศาสตร์จังหวัดที่ ๖. ส่งเสริมการบริหารจัดการทรัพยากรธรรมชาติและสิ่งแวดล้อมอย่างสมดุลและยั่งยืน

ประเด็นยุทธศาสตร์ของ อปท. ที่ ๒. ยุทธศาสตร์การอนุรักษ์ทรัพยากรธรรมชาติและสิ่งแวดล้อม

ยุทธศาสตร์ที่ ๖. ยุทธศาสตร์การอนุรักษ์ฟื้นฟูทรัพยากรธรรมชาติและสิ่งแวดล้อม

แนวทางการพัฒนา ๖.๒ เพิ่มขีดความสามารถ และศักยภาพชุมชนให้เข้มแข็ง ในการดูแลรักษาคุณภาพสิ่งแวดล้อม และพร้อมรับมือกับการเปลี่ยนแปลงสภาพอากาศของชุมชน

ลำดับ ที่	โครงการ/กิจกรรม	รายละเอียดของกิจกรรมที่ เกิดขึ้นจากโครงการ	งบประมาณ (บาท)	สถานที่ ดำเนินการ	หน่วยงาน รับผิดชอบหลัก	ผลการดำเนินงาน	ผลการประเมินตัวชี้วัด (KPI)
						ใช้งบประมาณในการเบิกจ่าย จำนวน ๑๒๑,๖๙๗ -บาท	
๒	โครงการก่อสร้างอาคารเมรุเผาศพที่ควบคุม มลพิษตามมาตรฐานพร้อมอาคารประกอบ พิธี ภายในชุมชนบ้านศาลาดอน หมู่ที่ ๓ ตำบลชมพู อำเภอเมือง จังหวัดลำปาง	<u>ตำบลชมพู</u> -ก่อสร้างอาคารเมรุเผาศพที่ ควบคุมมลพิษตามมาตรฐานพร้อม อาคารประกอบพิธี ภายในชุมชน บ้านศาลาดอน โดยทำการก่อสร้าง อาคารเมรุเผาศพที่ควบคุมมลพิษ ตามมาตรฐานพร้อมอาคาร ประกอบพิธี และงานอื่น ๆ ตาม แบบแปลนเทศบาลเมือง เขลางค์นคร (ตามเทศบัญญัติงบประมาณ รายจ่าย ประจำปีงบประมาณ พ.ศ. ๒๕๖๐ หน้า ๑๑๓/๑๒๒ ลำดับที่ ๒)	๒,๙๐๐,๐๐๐ (-๑,๐๐๐) ๒,๘๙๙,๐๐๐	ชุมชนบ้าน ศาลาดอน หมู่ที่ ๓ ตำบลชมพู	กองช่าง	<b>อยู่ระหว่างดำเนินงาน</b> ขออนุมัติกันเงินตามสัญญาเลขที่ ๖๑/๖๐ ลงวันที่ ๑๕ มิ.ย. ๖๐ จำนวน ๒,๘๙๙,๐๐๐ บาท  ✓ <b>โอนลดงบประมาณ</b> ครั้งที่ ๔๐/ ๖๐ ลงวันที่ ๗ ก.ย. ๖๐ จำนวน ๑,๐๐๐.- บาท	
๓	โครงการก่อสร้างอาคารเมรุเผาศพที่ควบคุม	<u>ตำบลปงแสนทอง</u> -ก่อสร้างอาคารเมรุเผาศพที่	๒,๙๐๐,๐๐๐	ชุมชนบ้าน	กองช่าง	<b>อยู่ระหว่างดำเนินงาน</b>	

ยุทธศาสตร์จังหวัดที่ ๖. ส่งเสริมการบริหารจัดการทรัพยากรธรรมชาติและสิ่งแวดล้อมอย่างสมดุลและยั่งยืน

ประเด็นยุทธศาสตร์ของ อปท. ที่ ๒. ยุทธศาสตร์การอนุรักษ์ทรัพยากรธรรมชาติและสิ่งแวดล้อม

ยุทธศาสตร์ที่ ๖. ยุทธศาสตร์การอนุรักษ์ฟื้นฟูทรัพยากรธรรมชาติและสิ่งแวดล้อม

แนวทางการพัฒนา ๖.๒ เพิ่มขีดความสามารถ และศักยภาพชุมชนให้เข้มแข็ง ในการดูแลรักษาคุณภาพสิ่งแวดล้อม และพร้อมรับมือกับการเปลี่ยนแปลงสภาพอากาศของชุมชน

ลำดับ ที่	โครงการ/กิจกรรม	รายละเอียดของกิจกรรมที่ เกิดขึ้นจากโครงการ	งบประมาณ (บาท)	สถานที่ ดำเนินการ	หน่วยงาน รับผิดชอบหลัก	ผลการดำเนินงาน	ผลการประเมินตัวชี้วัด (KPI)
	มลพิษตามมาตรฐานพร้อมอาคารประกอบ พิธี ภายในชุมชนบ้านป่าตันกุ่มเมือง หมู่ที่ ๔ ตำบลปลงแสนทอง อำเภอเมือง จังหวัด ลำปาง	ควบคุมมลพิษตามมาตรฐานพร้อม อาคารประกอบพิธี ภายในชุมชน บ้านป่าตันกุ่มเมือง โดยทำการ ก่อสร้างอาคารเมรุเผาศพที่ ควบคุมมลพิษตามมาตรฐานพร้อม อาคารประกอบพิธี และงานอื่น ๆ ตามแบบแปลนเทศบาลเมือง เขลางค์นคร (ตามเทศบัญญัติงบประมาณ รายจ่าย ประจำปีงบประมาณ พ.ศ. ๒๕๖๐ หน้า ๑๑๓/๑๒๒ ลำดับที่ ๒)	(-๑,๐๐๐) ๒,๘๘๙,๐๐๐	ป่าตันกุ่มเมือง หมู่ที่ ๔ ตำบลปลงแสน ทอง		อนุมัติกันเงินตามสัญญาเลขที่ ๖๐/๖๐ ลงวันที่ ๑๕ มิ.ย. ๖๐ จำนวน ๒,๘๘๙,๐๐๐ บาท  ✓ <u>โอนลดงบประมาณ</u> ครั้งที่ ๔๐/ ๖๐ ลงวันที่ ๗ ก.ย. ๖๐ จำนวน ๑,๐๐๐.- บาท	
๔	โครงการก่อสร้างอาคารเมรุเผาศพที่ควบคุม มลพิษ ตามมาตรฐานพร้อมอาคารประกอบ พิธี ภายในชุมชนบ้านหมอสม หมู่ที่ ๒ ตำบลปลงแสนทอง อำเภอเมือง จังหวัด ลำปาง	-ก่อสร้างอาคารเมรุเผาศพที่ ควบคุมมลพิษตามมาตรฐานพร้อม อาคารประกอบพิธี ภายในชุมชน บ้านหมอสม โดยทำการก่อสร้าง อาคารเมรุเผาศพ ที่ควบคุม มลพิษตามมาตรฐานพร้อมอาคาร ประกอบพิธี และงานอื่น ๆ ตาม	๒,๙๐๐,๐๐๐	ชุมชนบ้าน หมอสม หมู่ที่ ๒ ตำบลปลงแสน ทอง	กองช่าง	<b>อยู่ระหว่างดำเนินงาน</b> อนุมัติกันเงินตามสัญญาเลขที่ ๖๕/๖๐ ลงวันที่ ๒๐ มิ.ย. ๖๐ จำนวน ๒,๙๐๐,๐๐๐ บาท โดย เบิกจ่ายงวดที่ ๑ จำนวน ๗๕๐,๐๐๐ บาท	

ยุทธศาสตร์จังหวัดที่ ๖. ส่งเสริมการบริหารจัดการทรัพยากรธรรมชาติและสิ่งแวดล้อมอย่างสมดุลและยั่งยืน

ประเด็นยุทธศาสตร์ของ อปท. ที่ ๒. ยุทธศาสตร์การอนุรักษ์ทรัพยากรธรรมชาติและสิ่งแวดล้อม

ยุทธศาสตร์ที่ ๖. ยุทธศาสตร์การอนุรักษ์ฟื้นฟูทรัพยากรธรรมชาติและสิ่งแวดล้อม

แนวทางการพัฒนา ๖.๒ เพิ่มขีดความสามารถ และศักยภาพชุมชนให้เข้มแข็ง ในการดูแลรักษาคุณภาพสิ่งแวดล้อม และพร้อมรับมือกับการเปลี่ยนแปลงสภาพอากาศของชุมชน

ลำดับ ที่	โครงการ/กิจกรรม	รายละเอียดของกิจกรรมที่ เกิดขึ้นจากโครงการ	งบประมาณ (บาท)	สถานที่ ดำเนินการ	หน่วยงาน รับผิดชอบหลัก	ผลการดำเนินงาน	ผลการประเมินตัวชี้วัด (KPI)
		แบบแปลนเทศบาลเมืองเขลางค์นคร (ตามเทศบัญญัติงบประมาณรายจ่ายประจำปีงบประมาณ พ.ศ.๒๕๖๐ ๑๑๓/๑๒๒ ลำดับที่ ๑)					
๕	โครงการก่อสร้างอาคารเมรุเผาศพที่ควบคุมมลพิษ ตามมาตรฐานพร้อมอาคารประกอบพิธี ภายในชุมชนบ้านกาดใต้ หมู่ที่ ๗ ตำบลปางแสนทอง อำเภอเมือง จังหวัดลำปาง	-ก่อสร้างอาคารเมรุเผาศพที่ควบคุมมลพิษตามมาตรฐานพร้อมอาคารประกอบพิธี ภายในชุมชนบ้านกาดใต้ โดยทำการก่อสร้างอาคารเมรุเผาศพ ที่ควบคุมมลพิษตามมาตรฐานพร้อมอาคารประกอบพิธี และงานอื่น ๆ ตามแบบแปลนเทศบาลเมืองเขลางค์นคร (ตามเทศบัญญัติงบประมาณรายจ่าย ประจำปีงบประมาณ พ.ศ.๒๕๖๐ หน้า ๑๑๓/๑๒๒ ลำดับที่ ๔)	๒,๙๐๐,๐๐๐ (-๑,๐๐๐) ๒,๘๙๙,๐๐๐	ชุมชนบ้านกาดใต้ หมู่ที่ ๗ ตำบลปางแสนทอง	กองช่าง	อยู่ระหว่างดำเนินงาน อนุมัติกันเงินตามสัญญาเลขที่ ๖๒/๖๐ ลงวันที่ ๑๕ มิ.ย. ๖๐ จำนวน ๒,๘๙๙,๐๐๐ บาท  ✓ <u>โอนลดงบประมาณ</u> ครั้งที่ ๔๐/๖๐ ลงวันที่ ๗ ก.ย. ๖๐ จำนวน ๑,๐๐๐.- บาท	

ยุทธศาสตร์จังหวัดที่ ๖. ส่งเสริมการบริหารจัดการทรัพยากรธรรมชาติและสิ่งแวดล้อมอย่างสมดุลและยั่งยืน  
 ประเด็นยุทธศาสตร์ของ อปท. ที่ ๒. ยุทธศาสตร์การอนุรักษ์ทรัพยากรธรรมชาติและสิ่งแวดล้อม  
 ยุทธศาสตร์ที่ ๖. ยุทธศาสตร์การอนุรักษ์ฟื้นฟูทรัพยากรธรรมชาติและสิ่งแวดล้อม  
 แนวทางการพัฒนา ๖.๓ เพิ่มประสิทธิภาพการจัดการขยะและน้ำเสียในชุมชน

ลำดับ ที่	โครงการ/กิจกรรม	รายละเอียดของกิจกรรมที่ เกิดขึ้นจากโครงการ	งบประมาณ (บาท)	สถานที่ ดำเนินการ	หน่วยงาน รับผิดชอบหลัก	ผลการดำเนินงาน	ผลการประเมินตัวชี้วัด (KPI)
๑	โครงการเพิ่ม ประสิทธิภาพการบริหาร จัดการขยะมูลฝอย	-จัดซื้อรถบรรทุกขยะ ขนาด ๖ ตัน ๖ ล้อ คัน ปริมาตรกระบอกล สูบไม่น้อยกว่า ๖,๐๐๐ ซีซี แบบ อัดท้าย (๑) ตู้บรรทุกมูลฝอย มีขนาดความ จุของตู้ไม่น้อยกว่า ๕,๐๐๐ กิโลกรัม (๒) น้ำหนักของรถรวมน้ำหนัก บรรทุกไม่ต่ำกว่า ๑๕,๐๐๐ กิโลกรัม (๓) ชุดอัดท้ายทำงานด้วยระบบไฮ ดรอลิก สามารถผลิตแรงดันสูงสุด ไม่น้อยกว่า ๒,๕๐๐ ปอนด์ต่อ ตารางนิ้ว (๔) มีโคมไฟสัญญาณวับวาบสี เหลือง ๑ ดวง (ตามเทศบัญญัติงบประมาณ รายจ่าย ประจำปีงบประมาณพ.ศ. ๒๕๖๐ หน้า ๙๔/๑๒๒ลำดับที่ ๑	๒,๓๐๐,๐๐๐	เทศบาล เมืองเขลางค์ นคร	กอง สาธารณสุข และ สิ่งแวดล้อม	<b>ดำเนินการแล้วเสร็จ</b> โดยได้ดำเนินการจัดซื้อรถบรรทุก ขยะเรียบร้อยแล้ว ตามโครงการเพิ่ม ประสิทธิภาพการบริหารจัดการขยะ มูลฝอย โดยใช้งบประมาณในการเบิกจ่าย จำนวน ๒,๒๙๐,๐๐๐ บาท	

ยุทธศาสตร์จังหวัดที่ ๖. ส่งเสริมการบริหารจัดการทรัพยากรธรรมชาติและสิ่งแวดล้อมอย่างสมดุลและยั่งยืน  
 ประเด็นยุทธศาสตร์ของ อปท. ที่ ๒. ยุทธศาสตร์การอนุรักษ์ทรัพยากรธรรมชาติและสิ่งแวดล้อม  
 ยุทธศาสตร์ที่ ๖. ยุทธศาสตร์การอนุรักษ์ฟื้นฟูทรัพยากรธรรมชาติและสิ่งแวดล้อม  
 แนวทางการพัฒนา ๖.๓ เพิ่มประสิทธิภาพการจัดการขยะและน้ำเสียในชุมชน

ลำดับ ที่	โครงการ/กิจกรรม	รายละเอียดของกิจกรรมที่ เกิดขึ้นจากโครงการ	งบประมาณ (บาท)	สถานที่ ดำเนินการ	หน่วยงาน รับผิดชอบหลัก	ผลการดำเนินงาน	ผลการประเมินตัวชี้วัด (KPI)
๒	โครงการบริหารจัดการขยะมูลฝอย	๑. ขยะมูลฝอยทั่วไป - เก็บขนขยะมูลฝอยทั่วไป ครอบคลุมพื้นที่ ๖๓ ชุมชน - ดำเนินการจ้างเอกชนกำจัดขยะ มูลฝอย โดยการฝังกลบอย่างถูก หลักสุขาภิบาล ๒. ขยะอันตราย - เก็บรวบรวมขยะอันตรายจาก ชุมชน อย่างน้อย ๑ ครั้ง/สัปดาห์ - ดำเนินการจ้างเอกชนกำจัดขยะ อันตราย ๑ครั้ง/ปี (ตามเทศบัญญัติงบประมาณ รายจ่าย ประจำปีงบประมาณ พ.ศ. ๒๕๖๐ หน้า ๙๒/๑๒๒ ลำดับที่ ๑)	๔,๗๐๐,๐๐๐	ในเขตพื้นที่ เทศบาลเมือง เขลางค์นคร	กอง สาธารณสุข และ สิ่งแวดล้อม	<b>ดำเนินการแล้วเสร็จ</b> - ได้ดำเนินการเก็บขนขยะทั่วไป ควบคุมพื้นที่ ๖๓ ชุมชน และได้จัด จ้าง บริษัทเชียงใหม่ริมตอย กำจัด ขยะ โดยวิธีฝังกลบตามหลัก สุขาภิบาล ตั้งแต่เดือนตุลาคม ๒๕๕๙ ถึง เดือนมิถุนายน ๒๕๖๐ ได้ดำเนินการรวบรวมขยะมูลฝอย อันตรายและนำส่งให้กับสำนักงาน ทรัพยากรธรรมชาติและสิ่งแวดล้อม จังหวัดลำปาง ณ ศูนย์กำจัดขยะมูล ฝอยรวมจังหวัดลำปางขององค์การ บริหารส่วนจังหวัดลำปาง เพื่อนำไป กำจัดอย่างถูกต้องตามหลักวิชาการ ทั้งหมดจำนวน ๑,๙๐๐ กิโลกรัม ใช้งบประมาณในการเบิกจ่าย จำนวน ๓,๒๕๙,๗๙๑.- บาท	
๓	โครงการเฝ้าระวังและ ส่งเสริมการจัดการน้ำ เสียในชุมชน	- กิจกรรมอบรมให้ความรู้เกี่ยวกับ การจัดการน้ำเสียในชุมชนแกนนำ	๖๐๐,๐๐๐	- ห้อง ประชุม	กอง สาธารณสุข	<b>ดำเนินการแล้วเสร็จ</b> - กิจกรรมอบรมให้ความรู้เกี่ยวกับ	

ยุทธศาสตร์จังหวัดที่ ๖. ส่งเสริมการบริหารจัดการทรัพยากรธรรมชาติและสิ่งแวดล้อมอย่างสมดุลและยั่งยืน  
 ประเด็นยุทธศาสตร์ของ อปท. ที่ ๒. ยุทธศาสตร์การอนุรักษ์ทรัพยากรธรรมชาติและสิ่งแวดล้อม  
 ยุทธศาสตร์ที่ ๖. ยุทธศาสตร์การอนุรักษ์ฟื้นฟูทรัพยากรธรรมชาติและสิ่งแวดล้อม  
 แนวทางการพัฒนา ๖.๓ เพิ่มประสิทธิภาพการจัดการขยะและน้ำเสียในชุมชน

ลำดับ ที่	โครงการ/กิจกรรม	รายละเอียดของกิจกรรมที่ เกิดขึ้นจากโครงการ	งบประมาณ (บาท)	สถานที่ ดำเนินการ	หน่วยงาน รับผิดชอบหลัก	ผลการดำเนินงาน	ผลการประเมินตัวชี้วัด (KPI)
		ชุมชนจำนวน ๖๓ ชุมชนรวม ๒๐๐ คน - ศึกษาดูงานชุมชน/อปท. ที่ ประสบผลสำเร็จในการบริหาร จัดการน้ำเสียในชุมชน (ตามเทศบัญญัติงบประมาณ ใช้จ่าย ประจำปีงบประมาณ พ.ศ. ๒๕๖๐ หน้า ๙๓/๑๒๒ ลำดับที่ ๑)		สถานที่ ราชการ - ชุมชน/ อปท. ที่ ประสบ ผลสำเร็จใน การบริหาร จัดการน้ำเสีย ในชุมชน	และ สิ่งแวดล้อม	การจัดการน้ำเสียชุมชน โครงการ ฝักระวังและส่งเสริมการจัดการน้ำ เสียในชุมชน ซึ่งมีกลุ่มเป้าหมายคือ แกนนำในชุมชนเทศบาลเมือง เขลางค์นครและเจ้าหน้าที่ที่ เกี่ยวข้อง จำนวน ๑๔๐ คน ณ ห้องประชุมมณีเขลางค์ วิทยาลัย พยาบาลบรมราชินี นครลำปาง - กิจกรรมศึกษาดูงานด้านบริหาร การจัดการน้ำเสียชุมชน โครงการ ฝักระวังและส่งเสริมการจัดการน้ำ เสียในชุมชน ซึ่งมีกลุ่มเป้าหมายคือ แกนนำชุมชนในเขตเทศบาลเมือง เขลางค์นครและเจ้าหน้าที่ที่ เกี่ยวข้อง จำนวน ๑๔๐ คน ณ โครงการศึกษาและวิจัยและพัฒนา สิ่งแวดล้อมแหลมผักเบี้ย อัน เนื่องมาจากพระราชดำริ จังหวัด เพชรบุรี	



ยุทธศาสตร์จังหวัดที่ ๖. ส่งเสริมการบริหารจัดการทรัพยากรธรรมชาติและสิ่งแวดล้อมอย่างสมดุลและยั่งยืน  
 ประเด็นยุทธศาสตร์ของ อปท. ที่ ๒. ยุทธศาสตร์การอนุรักษ์ทรัพยากรธรรมชาติและสิ่งแวดล้อม  
 ยุทธศาสตร์ที่ ๖. ยุทธศาสตร์การอนุรักษ์ฟื้นฟูทรัพยากรธรรมชาติและสิ่งแวดล้อม  
 แนวทางการพัฒนา ๖.๓ เพิ่มประสิทธิภาพการจัดการขยะและน้ำเสียในชุมชน

ลำดับ ที่	โครงการ/กิจกรรม	รายละเอียดของกิจกรรมที่ เกิดขึ้นจากโครงการ	งบประมาณ (บาท)	สถานที่ ดำเนินการ	หน่วยงาน รับผิดชอบหลัก	ผลการดำเนินงาน	ผลการประเมินตัวชี้วัด (KPI)
						ใช้งบประมาณในการเบิกจ่าย จำนวน ๕๖๓,๒๐๖ บาท	

ยุทธศาสตร์จังหวัดที่ ๖. ส่งเสริมการบริหารจัดการทรัพยากรธรรมชาติและสิ่งแวดล้อมอย่างสมดุลและยั่งยืน  
 ประเด็นยุทธศาสตร์ของ อปท. ที่ ๒. ยุทธศาสตร์การอนุรักษ์ทรัพยากรธรรมชาติและสิ่งแวดล้อม  
 ยุทธศาสตร์ที่ ๖. ยุทธศาสตร์การอนุรักษ์ฟื้นฟูทรัพยากรธรรมชาติและสิ่งแวดล้อม  
 แนวทางการพัฒนา ๖.๔ ปรับปรุงภูมิทัศน์ และพัฒนาระบบการบำรุงรักษาภูมิทัศน์ของเมืองอย่างยั่งยืน

ลำดับ ที่	โครงการ/กิจกรรม	รายละเอียดของกิจกรรมที่ เกิดขึ้นจากโครงการ	งบประมาณ (บาท)	สถานที่ ดำเนินการ	หน่วยงาน รับผิดชอบหลัก	ผลการดำเนินงาน	ผลการประเมินตัวชี้วัด (KPI)
๑	โครงการปรับปรุงสวนน้ำพุ ปฏิมากรรมรูป ไก่ขาว บริเวณสวนบ้านย่าเป้า ชุมชนบ้าน ย่าเป้า ตำบลชมพู่ อำเภอเมือง จังหวัด ลำปาง	- ติดตั้งระบบน้ำพุ ,ติดตั้งเครื่อง สูบน้ำและตู้ควบคุมพร้อมอุปกรณ์ อื่นๆ ตามแบบแปลนของเทศบาล เมืองเขลางค์นคร (ตามเทศบัญญัติ งบประมาณ รายจ่ายประจำปีงบประมาณ พ.ศ.	๔๐๐,๐๐๐ (-๔๐๐,๐๐๐) ๐	ชุมชนบ้าน ย่าเป้า ตำบลชมพู่ อำเภอเมือง	กองช่าง	ยังไม่ได้ดำเนินการ	

ยุทธศาสตร์จังหวัดที่ ๖. ส่งเสริมการบริหารจัดการทรัพยากรธรรมชาติและสิ่งแวดล้อมอย่างสมดุลและยั่งยืน  
 ประเด็นยุทธศาสตร์ของ อปท. ที่ ๒. ยุทธศาสตร์การอนุรักษ์ทรัพยากรธรรมชาติและสิ่งแวดล้อม  
 ยุทธศาสตร์ที่ ๖. ยุทธศาสตร์การอนุรักษ์ฟื้นฟูทรัพยากรธรรมชาติและสิ่งแวดล้อม  
 แนวทางการพัฒนา ๖.๔ ปรับปรุงภูมิทัศน์ และพัฒนาระบบการบำรุงรักษาภูมิทัศน์ของเมืองอย่างยั่งยืน

ลำดับ ที่	โครงการ/กิจกรรม	รายละเอียดของกิจกรรมที่ เกิดขึ้นจากโครงการ	งบประมาณ (บาท)	สถานที่ ดำเนินการ	หน่วยงาน รับผิดชอบหลัก	ผลการดำเนินงาน	ผลการประเมินตัวชี้วัด (KPI)
		๒๕๖๐ หน้า ๙๒/๑๒๒) หมวดค่าที่ดินและสิ่งก่อสร้าง					
๒	โครงการปรับปรุงภูมิทัศน์ศูนย์พัฒนาเด็ก เล็กเทศบาลเมืองเขลางค์นครและศูนย์ ผู้สูงอายุเทศบาลเมืองเขลางค์นคร	-ปรับปรุงสภาพแวดล้อมทางภูมิ ทัศน์ในบริเวณศูนย์พัฒนาเด็กเล็ก เทศบาลเมืองเขลางค์นครและศูนย์ ผู้สูงอายุเทศบาลเมืองเขลางค์นคร โดยการปลูกต้นไม้เป็นแนวรั้ว ปลูกและดูแลต้นไม้ยืนต้น ไม้ ดอกไม้ประดับ จัดตกแต่ง สวนหย่อม และส่วนอื่นๆ ที่ เกี่ยวข้อง ตามแบบแปลนของ เทศบาลเมืองเขลางค์นคร (ตามเทศบัญญัติ งบประมาณ รายจ่ายประจำปีงบประมาณ พ.ศ. ๒๕๖๐ หน้า ๙๑/๑๒๒) ค่าบำรุงรักษาและสิ่งก่อสร้าง	๖๐๐,๐๐๐	ศูนย์พัฒนา เด็กเล็ก เทศบาล เมืองเขลางค์ นครและ ศูนย์ ผู้สูงอายุ เทศบาล เมืองเขลางค์ นคร	กองช่าง	ยังไม่ได้ดำเนินการ แต่ขออนุมัติกันเงินงบประมาณ รายจ่ายประจำปีงบประมาณ พ.ศ. ๒๕๖๐ กรณียังมีได้ก่อนนี้ผูกพันเมื่อ คราวประชุมสภาเทศบาล สมัย ประชุมวิสามัญ สมัยที่ ๑ ประจำปี ๒๕๖๐ เมื่อวันที่ ๒๒ กันยายน ๒๕๖๐	

ยุทธศาสตร์จังหวัดที่ ๖. ส่งเสริมการบริหารจัดการทรัพยากรธรรมชาติและสิ่งแวดล้อมอย่างสมดุลและยั่งยืน  
 ประเด็นยุทธศาสตร์ของ อปท. ที่ ๒. ยุทธศาสตร์การอนุรักษ์ทรัพยากรธรรมชาติและสิ่งแวดล้อม  
 ยุทธศาสตร์ที่ ๖. ยุทธศาสตร์การอนุรักษ์ฟื้นฟูทรัพยากรธรรมชาติและสิ่งแวดล้อม  
 แนวทางการพัฒนา ๖.๕ ส่งเสริม สนับสนุนการเพิ่มพื้นที่สีเขียว และบริการสาธารณะในชุมชน

ลำดับ ที่	โครงการ/กิจกรรม	รายละเอียดของกิจกรรมที่ เกิดขึ้นจากโครงการ	งบประมาณ (บาท)	สถานที่ ดำเนินการ	หน่วยงาน รับผิดชอบหลัก	ผลการดำเนินงาน	ผลการประเมินตัวชี้วัด (KPI)
๑	โครงการปลูกต้นไม้ตามโครงการ ๘๐๐ ล้าน กล้า	- ปลูกต้นไม้ตามโครงการ ๘๐๐ ล้านกล้า (ไม้ยืนต้น จำนวน ๕๐๐ ต้น กล้าไม้ฤดูดำ จำนวน ๑,๐๐๐ กล้า) (ตามเทศบัญญัติ งบประมาณ รายจ่ายประจำปีงบประมาณ พ.ศ. ๒๕๖๐ หน้า ๙๐/๑๒๒) ค่าใช้จ่าย	๒๐๐,๐๐๐	พื้นที่ในเขต เทศบาลเมือง เขลางค์นคร	กองช่าง	<b>ดำเนินการแล้วเสร็จ</b> โดยการปลูกต้นไม้ ซึ่งเป็นการ ดำเนินโครงการต่อเนื่อง ครั้งที่ ๑๒ เพื่อเทิดพระเกียรติสมเด็จพระนาง เจ้าสิริกิติ์พระบรมราชินีนาถ เนื่องใน โอกาสพระราชพิธีมหามงคลเฉลิม พระชนมพรรษา ๘๔ พรรษา มหา ราชินี ๑๒ สิงหาคม ๒๕๖๐ ในวันที่ ๒๑ มีนาคม ๒๕๖๐ ณ ชุมชนบ้าน สบตุ๋ย - ศรีสง่า หมู่ ๘ ตำบลปงแสน ทอง เบิกจ่ายงบประมาณ ๑๙๐,๐๐๐ บาท	

สรุปผลการดำเนินงาน ปีงบประมาณ พ.ศ. ๒๕๖๐ กรณีโอนงบประมาณรายจ่ายประจำปี พ.ศ.๒๕๖๐ มาตั้งจ่ายเป็นรายการใหม่  
(ข้อมูล ณ วันที่ ๓๐ กันยายน ๒๕๖๐)

ยุทธศาสตร์จังหวัดที่ ๑. การพัฒนาเศรษฐกิจบนพื้นฐานของเศรษฐกิจเชิงสร้างสรรค์และการสร้างมูลค่าเพิ่มให้กับสินค้าและบริการและเสริมสร้างความเข้มแข็งให้เศรษฐกิจชุมชนตามหลักปรัชญาของเศรษฐกิจพอเพียง

ประเด็นยุทธศาสตร์ของ อปท. ที่ ๔. ยุทธศาสตร์การพัฒนาเศรษฐกิจ

ยุทธศาสตร์ที่ ๑. ยุทธศาสตร์พัฒนาโครงสร้างพื้นฐาน การบริการสาธารณะและพัฒนาระบบผังเมือง

แนวทางการพัฒนา ๑.๑ พัฒนาโครงสร้างพื้นฐานและระบบสาธารณูปโภค

ลำดับ ที่	โครงการ/กิจกรรม	รายละเอียดโครงการ/กิจกรรม	งบประมาณ	สถานที่ ดำเนินการ	หน่วย ดำเนินการ	ผลการดำเนินการ	ผลการประเมิน ตัวชี้วัด (KPI)
๑.	โครงการขยายเขตประปา ภายใน ชุมชนบ้านกอกชุม หมู่ที่ ๖ ตำบล พระบาท อำเภอเมือง จังหวัดลำปาง  ☀️ขออนุมัติจากสภาเทศบาลเมือง เขลางค์นคร ประชุมสมัยสามัญ ประจำปี พ.ศ.๒๕๖๐ เมื่อวันที่ ๒๙ พฤษภาคม ๒๕๖๐  <u>เปลี่ยนจากบ้านกอกชุมเป็นศรีหมวด เกล้า</u> โครงการขยายเขตประปา ภายใน ชุมชนบ้านศรีหมวดเกล้า ๒ หมู่ที่ ๔ ตำบลชมพู อำเภอเมือง จังหวัด ลำปาง โดยทำการขยายเขตประปา ภายในชุมชนบ้านศรีหมวดเกล้า ๒ บริเวณซอย ๑๐ ความยาวไม่น้อยกว่า	อุดหนุนการประปาส่วนภูมิภาคโดย ทำการขยายเขตประปาภายใน ชุมชนบ้านกอกชุม ความยาวไม่น้อย กว่า ๒,๕๐๐ เมตร	๑,๕๐๐,๐๐๐	บ้านกอกชุม หมู่ที่ ๖ ตำบลพระบาท	กองช่าง	<b>ดำเนินการแล้วเสร็จ</b> โดยอุดหนุนการประปาส่วนภูมิภาค โดยทำการขยายเขตประปาภายใน ชุมชนบ้านศรีหมวดเกล้า ๒ หมู่ที่ ๔ ตำบลชมพู  ใช้งบประมาณในการเบิกจ่าย จำนวน ๑,๔๘๑,๕๐๐ บาท	

ยุทธศาสตร์จังหวัดที่ ๑. การพัฒนาเศรษฐกิจบนพื้นฐานของเศรษฐกิจเชิงสร้างสรรค์และการสร้างมูลค่าเพิ่มให้กับสินค้าและบริการและเสริมสร้างความเข้มแข็งให้เศรษฐกิจชุมชนตามหลักปรัชญาของเศรษฐกิจพอเพียง

ประเด็นยุทธศาสตร์ของ อปท. ที่ ๔. ยุทธศาสตร์การพัฒนาเศรษฐกิจ

ยุทธศาสตร์ที่ ๑. ยุทธศาสตร์พัฒนาโครงสร้างพื้นฐาน การบริการสาธารณะและพัฒนาระบบผังเมือง

แนวทางการพัฒนา ๑.๑ พัฒนาโครงสร้างพื้นฐานและระบบสาธารณูปโภค

ลำดับ ที่	โครงการ/กิจกรรม	รายละเอียดโครงการ/กิจกรรม	งบประมาณ	สถานที่ ดำเนินการ	หน่วย ดำเนินการ	ผลการดำเนินการ	ผลการประเมิน ตัวชี้วัด (KPI)
	๑,๖๐๐ เมตร งบประมาณ ๑,๕๐๐,๐๐๐ บาท ปรากฏตาม แผนพัฒนาเทศบาลเมืองเขลางค์ นครสามปี						

สรุปผลการดำเนินงาน ปีงบประมาณ พ.ศ. ๒๕๖๐ กรณีจ่ายจากเงินสะสม ประจำปี พ.ศ.๒๕๖๐

(ข้อมูล ณ วันที่ ๓๐ กันยายน ๒๕๖๐)

ยุทธศาสตร์จังหวัดที่ ๑. การพัฒนาเศรษฐกิจบนพื้นฐานของเศรษฐกิจเชิงสร้างสรรค์และการสร้างมูลค่าเพิ่มให้กับสินค้าและบริการและเสริมสร้างความเข้มแข็งให้เศรษฐกิจชุมชนตามหลักปรัชญาของเศรษฐกิจพอเพียง

ประเด็นยุทธศาสตร์ของ อปท. ที่ ๔. ยุทธศาสตร์การพัฒนาเศรษฐกิจ

ยุทธศาสตร์ที่ ๑. ยุทธศาสตร์พัฒนาโครงสร้างพื้นฐาน การบริการสาธารณะและพัฒนาระบบผังเมือง

แนวทางการพัฒนา ๑.๑ พัฒนาโครงสร้างพื้นฐานและระบบสาธารณูปโภค

ลำดับที่	โครงการ/กิจกรรม	รายละเอียดโครงการ/กิจกรรม	งบประมาณ	สถานที่ดำเนินการ	หน่วยดำเนินการ	ผลการดำเนินการ	ผลการประเมินตัวชี้วัด (KPI)
๑	โครงการปรับปรุงระบบประปาหมู่บ้าน ชุมชนบ้านกล้วยหลวง (ไทรลือ) หมู่ที่ ๑ ตำบลกล้วยแพะ อำเภอเมือง จังหวัดลำปาง  ☀️ได้รับการอนุมัติจากสภาเทศบาลเมืองเขลางค์นคร เมื่อคราวประชุมสภาฯ สมัยประชุมสามัญ สมัยที่ ๔ ประจำปี ๒๕๕๙ วันที่ ๒๙ ธันวาคม ๒๕๕๙	โดยทำการขุดเจาะบ่อบาดาล พร้อมติดตั้งเครื่องสูบน้ำ ติดตั้งถังกรองน้ำ และติดตั้งอุปกรณ์อื่น ๆ ตามแบบแปลนเทศบาลเมืองเขลางค์นคร	๕๐๐,๐๐๐.-	ชุมชนบ้านกล้วยหลวง หมู่ที่ ๑ ตำบลกล้วยแพะ	กองช่าง	<b>ดำเนินการแล้วเสร็จ</b> โดยทำการปรับปรุงระบบประปาหมู่บ้าน ชุมชนบ้านกล้วยหลวง (ไทรลือ) หมู่ที่ ๑ ตำบลกล้วยแพะ ทำให้ประชาชนมีน้ำอุปโภคบริโภคอย่างเพียงพอและทั่วถึง ใช้งบประมาณในการเบิกจ่ายจำนวน ๔๙๑,๙๓๗ บาท	
๒	โครงการปรับปรุงระบบประปาหมู่บ้าน ชุมชนบ้านลำปางกลาง ตะวันตก หมู่ที่ ๓ ตำบลปงแสนทอง อำเภอเมือง จังหวัดลำปาง  ☀️ได้รับการอนุมัติจากสภาเทศบาล	โดยทำการก่อสร้างถังกรองน้ำขนาด ๑๐ ลูกบาศก์เมตร และติดตั้งถังกรองน้ำและถังเหล็ก ติดตั้งเครื่องสูบน้ำไฟฟ้า ตามแบบแปลนเทศบาลเมืองเขลางค์นคร	๕๐๐,๐๐๐.-	ชุมชนบ้านลำปางกลาง ตะวันตก หมู่ที่ ๓ ตำบลปงแสนทอง	กองช่าง	<b>ดำเนินการแล้วเสร็จ</b> โดยทำการปรับปรุงระบบประปาหมู่บ้านชุมชนบ้านลำปางกลาง ตะวันตก หมู่ที่ ๓ ตำบลปงแสนทอง ให้ประชาชนมีน้ำอุปโภคบริโภคอย่างเพียงพอและทั่วถึง	

ยุทธศาสตร์จังหวัดที่ ๑. การพัฒนาเศรษฐกิจบนพื้นฐานของเศรษฐกิจเชิงสร้างสรรค์และการสร้างมูลค่าเพิ่มให้กับสินค้าและบริการและเสริมสร้างความเข้มแข็งให้เศรษฐกิจชุมชนตามหลักปรัชญาของเศรษฐกิจพอเพียง

ประเด็นยุทธศาสตร์ของ อปท. ที่ ๔. ยุทธศาสตร์การพัฒนาเศรษฐกิจ

ยุทธศาสตร์ที่ ๑. ยุทธศาสตร์พัฒนาโครงสร้างพื้นฐาน การบริการสาธารณะและพัฒนาระบบผังเมือง

แนวทางการพัฒนา ๑.๑ พัฒนาโครงสร้างพื้นฐานและระบบสาธารณูปโภค

ลำดับที่	โครงการ/กิจกรรม	รายละเอียดโครงการ/กิจกรรม	งบประมาณ	สถานที่ดำเนินการ	หน่วยดำเนินการ	ผลการดำเนินการ	ผลการประเมินตัวชี้วัด (KPI)
	เมืองเขลางค์นคร เมื่อคราวประชุมสภาฯ สมัยประชุมสามัญ สมัยที่ ๔ ประจำปี ๒๕๕๙ วันที่ ๒๙ ธันวาคม ๒๕๕๙					ใช้งบประมาณในการเบิกจ่าย จำนวน ๕๐๐,๐๐๐ บาท	
๓	โครงการก่อสร้างถนนคอนกรีตเสริมเหล็ก ภายในชุมชนบ้านกล้วยหลวง ซอย ๗ หมู่ที่ ๑ ตำบลกล้วยแพะ อำเภอเมือง จังหวัดลำปาง  ☀️ได้รับการอนุมัติจากสภาเทศบาลเมืองเขลางค์นคร เมื่อคราวประชุมสภาฯ สมัยประชุมสามัญ สมัยที่แรก ประจำปี ๒๕๖๐ วันที่ ๑๔ กุมภาพันธ์ ๒๕๖๐	โดยทำการก่อสร้างถนนคอนกรีตเสริมเหล็ก ขนาดกว้างประมาณ ๓.๐๐ เมตร ความยาวประมาณ ๒๐๐.๐๐ เมตร หรือพื้นที่ไม่น้อยกว่า ๖๐๐.๐๐ ตารางเมตร และงานอื่น ๆ ตามแบบแปลนเทศบาลเมืองเขลางค์นคร	๓๕๐,๐๐๐.-	ชุมชนบ้านกล้วยหลวง ซอย ๗ หมู่ที่ ๑ ตำบลกล้วยแพะ	กองช่าง	ยังไม่ได้ดำเนินการ	
๔	โครงการก่อสร้างถนนคอนกรีตเสริมเหล็ก ภายในชุมชนบ้านสบตุ๋ย ซอย ๑ หมู่ที่ ๘ ตำบลปงแสนทอง อำเภอเมือง จังหวัดลำปาง	โดยทำการก่อสร้างถนนคอนกรีตเสริมเหล็ก ขนาดกว้างประมาณ ๓.๐๐ เมตร ความยาวประมาณ ๑๕๐.๐๐ เมตร หรือพื้นที่ไม่น้อยกว่า ๔๕๐.๐๐ ตารางเมตร และงาน	๒๗๐,๐๐๐.-	ชุมชนบ้านสบตุ๋ย ซอย ๑ หมู่ที่ ๘ ตำบลปงแสนทอง	กองช่าง	ยังไม่ได้ดำเนินการ	

ยุทธศาสตร์จังหวัดที่ ๑. การพัฒนาเศรษฐกิจบนพื้นฐานของเศรษฐกิจเชิงสร้างสรรค์และการสร้างมูลค่าเพิ่มให้กับสินค้าและบริการและเสริมสร้างความเข้มแข็งให้เศรษฐกิจชุมชนตามหลักปรัชญาของเศรษฐกิจพอเพียง

ประเด็นยุทธศาสตร์ของ อปท. ที่ ๔. ยุทธศาสตร์การพัฒนาเศรษฐกิจ

ยุทธศาสตร์ที่ ๑. ยุทธศาสตร์พัฒนาโครงสร้างพื้นฐาน การบริการสาธารณะและพัฒนาระบบผังเมือง

แนวทางการพัฒนา ๑.๑ พัฒนาโครงสร้างพื้นฐานและระบบสาธารณูปโภค

ลำดับ ที่	โครงการ/กิจกรรม	รายละเอียดโครงการ/กิจกรรม	งบประมาณ	สถานที่ ดำเนินการ	หน่วย ดำเนินการ	ผลการดำเนินการ	ผลการประเมิน ตัวชี้วัด (KPI)
	☀️ได้รับการอนุมัติจากสภาเทศบาลเมืองเขลางค์นคร เมื่อคราวประชุมสภาฯ สมัยประชุมสามัญ สมัยที่แรก ประจำปี ๒๕๖๐ วันที่ ๑๔ กุมภาพันธ์ ๒๕๖๐	อื่น ๆ ตามแบบแปลนเทศบาลเมืองเขลางค์นคร					
๕	โครงการก่อสร้างถนนคอนกรีตเสริมเหล็ก ภายในชุมชนบ้านกาดเมฆตะวันตก ซอยทุ่งหลวงรีสอร์ท หมู่ที่ ๕ ตำบลชมพู อำเภอเมือง จังหวัดลำปาง  ☀️ได้รับการอนุมัติจากสภาเทศบาลเมืองเขลางค์นคร เมื่อคราวประชุมสภาฯ สมัยประชุมสามัญ สมัยที่แรก ประจำปี ๒๕๖๐ วันที่ ๑๔ กุมภาพันธ์ ๒๕๖๐	โดยทำการก่อสร้างถนนคอนกรีตเสริมเหล็ก ขนาดกว้างประมาณ ๓.๕๐ เมตร ความยาวประมาณ ๔๑๖.๐๐ เมตร หรือพื้นที่ไม่น้อยกว่า ๑,๔๕๖.๐๐ ตารางเมตร และงานอื่น ๆ ตามแบบแปลนเทศบาลเมืองเขลางค์นคร	๘๑๕,๐๐๐.-	ชุมชนบ้านกาดเมฆตะวันตก ซอยทุ่งหลวง รีสอร์ท หมู่ที่ ๕ ตำบลชมพู	กองช่าง	ยังไม่ได้ดำเนินการ	



ยุทธศาสตร์จังหวัดที่ ๑. การพัฒนาเศรษฐกิจบนพื้นฐานของเศรษฐกิจเชิงสร้างสรรค์และการสร้างมูลค่าเพิ่มให้กับสินค้าและบริการและเสริมสร้างความเข้มแข็งให้เศรษฐกิจชุมชนตามหลักปรัชญาของเศรษฐกิจพอเพียง

ประเด็นยุทธศาสตร์ของ อปท. ที่ ๔. ยุทธศาสตร์การพัฒนาเศรษฐกิจ

ยุทธศาสตร์ที่ ๑. ยุทธศาสตร์พัฒนาโครงสร้างพื้นฐาน การบริการสาธารณะและพัฒนาระบบผังเมือง

แนวทางการพัฒนา ๑.๑ พัฒนาโครงสร้างพื้นฐานและระบบสาธารณูปโภค

ลำดับที่	โครงการ/กิจกรรม	รายละเอียดโครงการ/กิจกรรม	งบประมาณ	สถานที่ดำเนินการ	หน่วยดำเนินการ	ผลการดำเนินการ	ผลการประเมินตัวชี้วัด (KPI)
๖	โครงการก่อสร้างถนนคอนกรีตเสริมเหล็ก ภายในชุมชนบ้านโทกหัวช้าง ตั้งแต่แยกทางหลวงแผ่นดินสายอินทร์บุรี – เชียงใหม่ (๑๑) ตอนเลี้ยวเมือง บริเวณกิโลเมตรที่ ๗ เข้าไปเชื่อมกับถนนคอนกรีตเสริมเหล็กเดิม หมู่ที่ ๓ ตำบลพระบาท อำเภอเมือง จังหวัดลำปาง  ☀️ได้รับการอนุมัติจากสภาเทศบาลเมืองเขลางค์นคร เมื่อคราวประชุมสภาฯ สมัยประชุมสามัญ สมัยที่แรก ประจำปี ๒๕๖๐ วันที่ ๑๔ กุมภาพันธ์ ๒๕๖๐	โดยทำการก่อสร้างถนนคอนกรีตเสริมเหล็ก ขนาดกว้างประมาณ ๔.๐๐ เมตร ความยาวประมาณ ๖๘๐.๐๐ เมตร หรือพื้นที่ไม่น้อยกว่า ๒,๗๒๐.๐๐ ตารางเมตร และงานอื่น ๆ ตามแบบแปลนเทศบาลเมืองเขลางค์นคร	๑,๕๕๐,๐๐๐.-	ชุมชนบ้านโทกหัวช้าง ตั้งแต่แยกทางหลวงแผ่นดินสายอินทร์บุรี – เชียงใหม่ (๑๑) ตอนเลี้ยวเมือง บริเวณกิโลเมตรที่ ๗ เข้าไปเชื่อมกับถนนคอนกรีตเสริมเหล็กเดิม หมู่ที่ ๓ ตำบลพระบาท	กองช่าง	ยังไม่ได้ดำเนินการ	
๗	โครงการก่อสร้างถนนคอนกรีตเสริมเหล็ก ภายในชุมชนมงคลกาญจน์ ซอยร่มโพธิ์ ๒, ๔, ๕, ๖ ซอยร่มเย็น ๒ ซอยกลางทุ่ง หมู่ที่ ๘ ตำบลปงแสนทอง อำเภอเมือง จังหวัด	โดยทำการก่อสร้างถนนคอนกรีตเสริมเหล็ก ขนาดกว้างประมาณ ๓.๐๐ – ๔.๐๐ เมตร ความยาวประมาณ ๔๐๐.๐๐ เมตร หรือพื้นที่ไม่น้อยกว่า ๑,๕๙๑.๐๐ ตารางเมตร	๙๕๐,๐๐๐.-	ชุมชนมงคลกาญจน์ ซอยร่มโพธิ์ ๒, ๔, ๕, ๖ ซอยร่มเย็น ๒	กองช่าง	ยังไม่ได้ดำเนินการ	

ยุทธศาสตร์จังหวัดที่ ๑. การพัฒนาเศรษฐกิจบนพื้นฐานของเศรษฐกิจเชิงสร้างสรรค์และการสร้างมูลค่าเพิ่มให้กับสินค้าและบริการและเสริมสร้างความเข้มแข็งให้เศรษฐกิจชุมชนตามหลักปรัชญาของเศรษฐกิจพอเพียง

ประเด็นยุทธศาสตร์ของ อปท. ที่ ๔. ยุทธศาสตร์การพัฒนาเศรษฐกิจ

ยุทธศาสตร์ที่ ๑. ยุทธศาสตร์พัฒนาโครงสร้างพื้นฐาน การบริการสาธารณะและพัฒนาระบบผังเมือง

แนวทางการพัฒนา ๑.๑ พัฒนาโครงสร้างพื้นฐานและระบบสาธารณูปโภค

ลำดับที่	โครงการ/กิจกรรม	รายละเอียดโครงการ/กิจกรรม	งบประมาณ	สถานที่ดำเนินการ	หน่วยดำเนินการ	ผลการดำเนินการ	ผลการประเมินตัวชี้วัด (KPI)
	ลำปาง ☀️ได้รับการอนุมัติจากสภาเทศบาลเมืองเขลางค์นคร เมื่อคราวประชุมสภา สมัยประชุมสามัญ สมัยที่แรก ประจำปี ๒๕๖๐ วันที่ ๑๔ กุมภาพันธ์ ๒๕๖๐	และงานอื่น ๆ ตามแบบแปลนเทศบาลเมืองเขลางค์นคร		ซอยกลางทุ่ง หมู่ที่ ๘ ตำบลปงแสนทอง			
๘	โครงการก่อสร้างถนนแอสฟัลท์ติกคอนกรีตเสริมเหล็ก ภายในชุมชนบ้านหัวทุ่งสามัคคี ซอยสวนเทพศิริ หมู่ที่ ๘ ตำบลพระบาท อำเภอเมือง จังหวัดลำปาง  ☀️ได้รับการอนุมัติจากสภาเทศบาลเมืองเขลางค์นคร เมื่อคราวประชุมสภา สมัยประชุมสามัญ สมัยที่แรก ประจำปี ๒๕๖๐ วันที่ ๑๔ กุมภาพันธ์ ๒๕๖๐	โดยทำการก่อสร้างถนนแอสฟัลท์ติกคอนกรีตเสริมเหล็ก ขนาดกว้างประมาณ ๔.๐๐ เมตร ความยาวประมาณ ๑๘๓.๐๐ เมตร หรือพื้นที่ไม่น้อยกว่า ๗๓๒.๐๐ ตารางเมตร และงานอื่น ๆ ตามแบบแปลนเทศบาลเมืองเขลางค์นคร	๓๒๐,๐๐๐.-	ชุมชนบ้านหัวทุ่งสามัคคี ซอยสวนเทพศิริ หมู่ที่ ๘ ตำบลพระบาท	กองช่าง	ยังไม่ได้ดำเนินการ	
๙	โครงการก่อสร้างถนนคอนกรีตเสริมเหล็ก ภายในชุมชนบ้านแพะดอน	โดยทำการก่อสร้างถนนคอนกรีตเสริมเหล็ก ขนาดกว้างประมาณ	๒,๓๕๐,๐๐๐.-	ชุมชนบ้านแพะดอนตัน	กองช่าง	อยู่ระหว่างดำเนินการ ตามสัญญาเลขที่ ๗๒/๖๐ ลงวันที่	

ยุทธศาสตร์จังหวัดที่ ๑. การพัฒนาเศรษฐกิจบนพื้นฐานของเศรษฐกิจเชิงสร้างสรรค์และการสร้างมูลค่าเพิ่มให้กับสินค้าและบริการและเสริมสร้างความเข้มแข็งให้เศรษฐกิจชุมชนตามหลักปรัชญาของเศรษฐกิจพอเพียง

ประเด็นยุทธศาสตร์ของ อปท. ที่ ๔. ยุทธศาสตร์การพัฒนาเศรษฐกิจ

ยุทธศาสตร์ที่ ๑. ยุทธศาสตร์พัฒนาโครงสร้างพื้นฐาน การบริการสาธารณะและพัฒนาระบบผังเมือง

แนวทางการพัฒนา ๑.๑ พัฒนาโครงสร้างพื้นฐานและระบบสาธารณูปโภค

ลำดับ ที่	โครงการ/กิจกรรม	รายละเอียดโครงการ/กิจกรรม	งบประมาณ	สถานที่ ดำเนินการ	หน่วย ดำเนินการ	ผลการดำเนินการ	ผลการประเมิน ตัวชี้วัด (KPI)
	<p>ต้น หมู่ที่ ๙ ตำบลชมพู อำเภอเมือง จังหวัดลำปาง</p> <p>☀️ได้รับการอนุมัติจากสภาเทศบาลเมืองเขลางค์นคร เมื่อคราวประชุมสภาฯ สมัยประชุมสามัญ สมัยที่แรก ประจำปี ๒๕๖๐ วันที่ ๑๔ กุมภาพันธ์ ๒๕๖๐</p>	<p>๔.๐๐ เมตร ความยาวประมาณ ๒๔.๐๐ เมตร หรือพื้นที่ไม่น้อยกว่า ๙๖.๐๐ ตารางเมตร และปรับปรุงถนนด้วยแอสฟัลท์ติกคอนกรีต ขนาดความกว้าง ๑,๒๓๖.๐๐ เมตร หรือพื้นที่ไม่น้อยกว่า ๕,๖๒๔.๐๐ ตารางเมตร โดยทำการปรับปรุงชั้นทางเดิมในที่ (pavement in-place recycling) ตามแบบแปลนเทศบาลเมืองเขลางค์นคร</p>		หมู่ที่ ๙ ตำบลชมพู		๑๒ ก.ค. ๖๐ สิ้นสุดวันที่ ๑๐ ต.ค. ๖๐ งบประมาณ ๑,๙๘๐,๐๐๐ บาท	
๑๐	<p>โครงการก่อสร้างระบบระบายน้ำคอนกรีตเสริมเหล็ก ภายในชุมชนบ้านหมอสม ตั้งแต่ระบบระบายน้ำเดิมถึงบ่อพักเดิม หมู่ที่ ๒ ตำบลปงแสนทอง อำเภอเมือง จังหวัดลำปาง</p> <p>☀️ได้รับการอนุมัติจากสภาเทศบาลเมืองเขลางค์นคร เมื่อคราวประชุม</p>	<p>โดยทำการก่อสร้างระบบระบายน้ำคอนกรีตเสริมเหล็ก ขนาดความกว้างประมาณ ๐.๔๐ เมตร ความยาวประมาณ ๘๐.๐๐ เมตร และงานอื่น ๆ ตามแบบแปลนเทศบาลเมืองเขลางค์นคร</p>	๒๒๐,๐๐๐.-	ชุมชนบ้านหมอสม ตั้งแต่ระบบระบายน้ำเดิมถึงบ่อพักเดิม หมู่ที่ ๒ ตำบลปงแสนทอง	กองช่าง	ยังไม่ได้ดำเนินการ	

ยุทธศาสตร์จังหวัดที่ ๑. การพัฒนาเศรษฐกิจบนพื้นฐานของเศรษฐกิจเชิงสร้างสรรค์และการสร้างมูลค่าเพิ่มให้กับสินค้าและบริการและเสริมสร้างความเข้มแข็งให้เศรษฐกิจชุมชนตามหลักปรัชญาของเศรษฐกิจพอเพียง

ประเด็นยุทธศาสตร์ของ อปท. ที่ ๔. ยุทธศาสตร์การพัฒนาเศรษฐกิจ

ยุทธศาสตร์ที่ ๑. ยุทธศาสตร์พัฒนาโครงสร้างพื้นฐาน การบริการสาธารณะและพัฒนาระบบผังเมือง

แนวทางการพัฒนา ๑.๑ พัฒนาโครงสร้างพื้นฐานและระบบสาธารณูปโภค

ลำดับที่	โครงการ/กิจกรรม	รายละเอียดโครงการ/กิจกรรม	งบประมาณ	สถานที่ดำเนินการ	หน่วยดำเนินการ	ผลการดำเนินการ	ผลการประเมินตัวชี้วัด (KPI)
	สภาฯ สมัยประชุมสามัญ สมัยที่แรก ประจำปี ๒๕๖๐ วันที่ ๑๔ กุมภาพันธ์ ๒๕๖๐						
๑๑	โครงการก่อสร้างระบบระบายน้ำคอนกรีตเสริมเหล็ก ภายในชุมชนบ้านกาดเมฆตะวันตก ซอย ๔ หมู่ที่ ๕ ตำบลชมพู อำเภอเมือง จังหวัดลำปาง ☀️ได้รับการอนุมัติจากสภาเทศบาลเมืองเขลางค์นคร เมื่อคราวประชุมสภาฯ สมัยประชุมสามัญ สมัยที่แรก ประจำปี ๒๕๖๐ วันที่ ๑๔ กุมภาพันธ์ ๒๕๖๐	โดยทำการก่อสร้างระบบระบายน้ำคอนกรีตเสริมเหล็ก ขนาดความกว้างประมาณ ๐.๔๐ เมตร ความยาวประมาณ ๒๓๘.๐๐ เมตร และงานอื่น ๆ ตามแบบแปลนเทศบาลเมืองเขลางค์นคร	๖๖๕,๐๐๐.-	ชุมชนบ้านกาดเมฆตะวันตก ซอย ๔ หมู่ที่ ๕ ตำบลชมพู	กองช่าง	ยังไม่ได้ดำเนินการ	
๑๒	โครงการปรับปรุงถนนเดิมด้วยแอสฟัลต์ติกคอนกรีตภายในชุมชนจิตต์อารีย์วิลเลจ ๑ เข้าไปในหมู่บ้านเอือนสายคำ หมู่ที่ ๖ ตำบลพระบาท อำเภอเมือง จังหวัดลำปาง	โดยทำการปรับปรุงถนนเดิมด้วยแอสฟัลต์ติกคอนกรีต ขนาดความกว้างประมาณ ๔.๐๐ เมตร ความยาวประมาณ ๒๐๐.๐๐ เมตร หรือพื้นที่ไม่น้อยกว่า ๘๐๐.๐๐ ตารางเมตร และงานอื่น ๆ ตามแบบแปลน	๓๐๕,๐๐๐.-	ชุมชนจิตต์อารีย์วิลเลจ ๑ เข้าไปในหมู่บ้านเอือนสายคำ หมู่ที่ ๖	กองช่าง	ดำเนินการแล้วเสร็จ โดยทำการปรับปรุงถนนเดิมด้วยแอสฟัลต์ติกคอนกรีตภายในชุมชนจิตต์อารีย์วิลเลจ ๑ เข้าไปในหมู่บ้านเอือนสายคำ หมู่ที่ ๖ ตำบลพระบาท ทำให้ผิวจราจรได้มาตรฐานและ	

ยุทธศาสตร์จังหวัดที่ ๑. การพัฒนาเศรษฐกิจบนพื้นฐานของเศรษฐกิจเชิงสร้างสรรค์และการสร้างมูลค่าเพิ่มให้กับสินค้าและบริการและเสริมสร้างความเข้มแข็งให้เศรษฐกิจชุมชนตามหลักปรัชญาของเศรษฐกิจพอเพียง

ประเด็นยุทธศาสตร์ของ อปท. ที่ ๔. ยุทธศาสตร์การพัฒนาเศรษฐกิจ

ยุทธศาสตร์ที่ ๑. ยุทธศาสตร์พัฒนาโครงสร้างพื้นฐาน การบริการสาธารณะและพัฒนาระบบผังเมือง

แนวทางการพัฒนา ๑.๑ พัฒนาโครงสร้างพื้นฐานและระบบสาธารณูปโภค

ลำดับที่	โครงการ/กิจกรรม	รายละเอียดโครงการ/กิจกรรม	งบประมาณ	สถานที่ดำเนินการ	หน่วยดำเนินการ	ผลการดำเนินการ	ผลการประเมินตัวชี้วัด (KPI)
	☀️ได้รับการอนุมัติจากสภาเทศบาลเมืองเขลางค์นคร เมื่อคราวประชุมสภา สมัยประชุมสามัญ สมัยที่แรก ประจำปี ๒๕๖๐ วันที่ ๑๔ กุมภาพันธ์ ๒๕๖๐	เทศบาลเมืองเขลางค์นคร		ตำบลพระบาท		ประชาชนได้รับความสะดวกในการสัญจร  ใช้งบประมาณในการเบิกจ่ายจำนวน ๒๖๖,๐๐๐ บาท	
๑๓	โครงการปรับปรุงถนนเดิมด้วยแอสฟัลต์ติกคอนกรีตภายในชุมชนบ้านสบตุ๋ย ตั้งแต่ป้ายชุมชนถึงทางรถไฟและซอยข้างบริษัทบางกอกมอเตอร์เวคส์ จำกัด หมู่ที่ ๘ ตำบลปงแสนทอง อำเภอเมือง จังหวัดลำปาง  ☀️ได้รับการอนุมัติจากสภาเทศบาลเมืองเขลางค์นคร เมื่อคราวประชุมสภา สมัยประชุมสามัญ สมัยที่แรก ประจำปี ๒๕๖๐ วันที่ ๑๔ กุมภาพันธ์ ๒๕๖๐	โดยทำการก่อสร้างถนนคอนกรีตเสริมเหล็ก ขนาดกว้างประมาณ ๔.๐๐- ๕.๐๐ เมตร ความยาวประมาณ ๒,๐๔๐.๐๐ เมตร หรือพื้นที่ไม่น้อยกว่า ๙,๖๐๐.๐๐ ตารางเมตร ตามแบบแปลนเทศบาลเมืองเขลางค์นคร	๔,๐๑๐,๐๐๐.-	ชุมชนบ้านสบตุ๋ย ตั้งแต่ป้ายชุมชนถึงทางรถไฟและซอยข้างบริษัทบางกอกมอเตอร์เวคส์ จำกัด หมู่ที่ ๘ ตำบลปงแสนทอง	กองช่าง	<b>อยู่ระหว่างดำเนินการ</b> ตามสัญญาเลขที่ ๗๓/๖๐ ลงวันที่ ๑๒ ก.ค. ๖๐ สิ้นสุดวันที่ ๑๐ ต.ค. ๖๐ งบประมาณ ๓,๓๘๗,๐๐๐ บาท	

ยุทธศาสตร์จังหวัดที่ ๑. การพัฒนาเศรษฐกิจบนพื้นฐานของเศรษฐกิจเชิงสร้างสรรค์และการสร้างมูลค่าเพิ่มให้กับสินค้าและบริการและเสริมสร้างความเข้มแข็งให้เศรษฐกิจชุมชนตามหลักปรัชญาของเศรษฐกิจพอเพียง

ประเด็นยุทธศาสตร์ของ อปท. ที่ ๔. ยุทธศาสตร์การพัฒนาเศรษฐกิจ

ยุทธศาสตร์ที่ ๑. ยุทธศาสตร์พัฒนาโครงสร้างพื้นฐาน การบริการสาธารณะและพัฒนาระบบผังเมือง

แนวทางการพัฒนา ๑.๑ พัฒนาโครงสร้างพื้นฐานและระบบสาธารณูปโภค

ลำดับที่	โครงการ/กิจกรรม	รายละเอียดโครงการ/กิจกรรม	งบประมาณ	สถานที่ดำเนินการ	หน่วยดำเนินการ	ผลการดำเนินการ	ผลการประเมินตัวชี้วัด (KPI)
๑๔	โครงการก่อสร้างถนนคอนกรีตเสริมเหล็ก ภายในชุมชนบ้านกอกชุม (ห้วยหาญ) หมู่ที่ ๖ ตำบลพระบาท อำเภอเมือง จังหวัดลำปาง  ☀️ได้รับการอนุมัติจากสภาเทศบาลเมืองเขลางค์นคร เมื่อคราวประชุมสภาฯ สมัยประชุมสามัญ สมัยที่แรก ประจำปี ๒๕๖๐ วันที่ ๑๔ กุมภาพันธ์ ๒๕๖๐	โดยทำการก่อสร้างถนนคอนกรีตเสริมเหล็ก ขนาดความกว้างประมาณ ๔.๐๐ เมตร ความยาวประมาณ ๑๖๐.๐๐ เมตร หรือพื้นที่ไม่น้อยกว่า ๖๔๐.๐๐ ตารางเมตร และงานอื่น ๆ ตามแบบแปลนเทศบาลเมืองเขลางค์นคร	๓๘๔,๐๐๐.-	ชุมชนบ้านกอกชุม (ห้วยหาญ) หมู่ที่ ๖ ตำบลพระบาท	กองช่าง	ยังไม่ได้ดำเนินการ	
๑๕	โครงการก่อสร้างระบบระบายน้ำคอนกรีตเสริมเหล็ก ภายในชุมชนบ้านพ่อน ตั้งแต่บริเวณสี่แยกบ้านจันทร์หอมพาณิชย์ไปทางชุมชนบ้านชมพู หมู่ที่ ๒ ตำบลชมพู อำเภอเมือง จังหวัดลำปาง	โดยทำการก่อสร้างระบบระบายน้ำคอนกรีตเสริมเหล็ก ขนาดความกว้างประมาณ ๐.๖๐ เมตร ความยาวประมาณ ๓๔๐ เมตร และงานอื่น ๆ ตามแบบแปลนเทศบาลเมืองเขลางค์นคร	๑,๐๘๘,๐๐๐.-	ชุมชนบ้านพ่อน ตั้งแต่บริเวณสี่แยกบ้านจันทร์หอมพาณิชย์ไปทางชุมชนบ้านชมพู หมู่ที่ ๒ ตำบลชมพู	กองช่าง	ยังไม่ได้ดำเนินการ	

ยุทธศาสตร์จังหวัดที่ ๑. การพัฒนาเศรษฐกิจบนพื้นฐานของเศรษฐกิจเชิงสร้างสรรค์และการสร้างมูลค่าเพิ่มให้กับสินค้าและบริการและเสริมสร้างความเข้มแข็งให้เศรษฐกิจชุมชนตามหลักปรัชญาของเศรษฐกิจพอเพียง

ประเด็นยุทธศาสตร์ของ อปท. ที่ ๔. ยุทธศาสตร์การพัฒนาเศรษฐกิจ

ยุทธศาสตร์ที่ ๑. ยุทธศาสตร์พัฒนาโครงสร้างพื้นฐาน การบริการสาธารณะและพัฒนาระบบผังเมือง

แนวทางการพัฒนา ๑.๑ พัฒนาโครงสร้างพื้นฐานและระบบสาธารณูปโภค

ลำดับที่	โครงการ/กิจกรรม	รายละเอียดโครงการ/กิจกรรม	งบประมาณ	สถานที่ดำเนินการ	หน่วยดำเนินการ	ผลการดำเนินการ	ผลการประเมินตัวชี้วัด (KPI)
	☀️ได้รับการอนุมัติจากสภาเทศบาลเมืองเขลางค์นคร เมื่อคราวประชุมสภาฯ สมัยประชุมสามัญ สมัยที่ ๒ ประจำปี ๒๕๖๐ วันที่ ๒๙ พฤษภาคม ๒๕๖๐						
๑๖	โครงการก่อสร้างถนนคอนกรีตคอนเสริมเหล็ก ภายในชุมชนบ้านกาดเมฆตะวันตก ซอย ๑/๒ หมู่ที่ ๕ ตำบลชมพู อำเภอเมือง จังหวัดลำปาง  ☀️ได้รับการอนุมัติจากสภาเทศบาลเมืองเขลางค์นคร เมื่อคราวประชุมสภาฯ สมัยประชุมสามัญ สมัยที่ ๒ ประจำปี ๒๕๖๐ วันที่ ๒๙ พฤษภาคม ๒๕๖๐	โดยทำการก่อสร้างถนนคอนกรีตเสริมเหล็ก ขนาดความกว้างประมาณ ๔ เมตร ความยาวประมาณ ๑๐๘ เมตร หรือพื้นที่ไม่น้อยกว่า ๔๓๒ ตารางเมตร และงานอื่นๆ ตามแบบแปลนเทศบาลเมืองเขลางค์นคร	๒๖๐,๐๐๐.-	ชุมชนบ้านกาดเมฆตะวันตก ซอย ๑/๒ หมู่ที่ ๕ ตำบลชมพู	กองช่าง	ยังไม่ได้ดำเนินการ	
๑๗	โครงการก่อสร้างอาคารอเนกประสงค์ ภายในชุมชนบ้านย่าเป่า บริเวณโรงเรียนบ้านย่าเป่าเดิม หมู่ที่ ๑ ตำบลชมพู อำเภอเมือง	โดยทำการก่อสร้างอาคารอเนกประสงค์คอนกรีตเสริมเหล็ก ๑ ชั้น ขนาดความกว้างประมาณ ๘ เมตร ความยาวประมาณ ๒๐ เมตร	๑,๒๐๐,๐๐๐.-	ชุมชนบ้านย่าเป่า บริเวณโรงเรียนบ้านย่าเป่าเดิม	กองช่าง	ยังไม่ได้ดำเนินการ	

ยุทธศาสตร์จังหวัดที่ ๑. การพัฒนาเศรษฐกิจบนพื้นฐานของเศรษฐกิจเชิงสร้างสรรค์และการสร้างมูลค่าเพิ่มให้กับสินค้าและบริการและเสริมสร้างความเข้มแข็งให้เศรษฐกิจชุมชนตามหลักปรัชญาของเศรษฐกิจพอเพียง

ประเด็นยุทธศาสตร์ของ อปท. ที่ ๔. ยุทธศาสตร์การพัฒนาเศรษฐกิจ

ยุทธศาสตร์ที่ ๑. ยุทธศาสตร์พัฒนาโครงสร้างพื้นฐาน การบริการสาธารณะและพัฒนาระบบผังเมือง

แนวทางการพัฒนา ๑.๑ พัฒนาโครงสร้างพื้นฐานและระบบสาธารณูปโภค

ลำดับที่	โครงการ/กิจกรรม	รายละเอียดโครงการ/กิจกรรม	งบประมาณ	สถานที่ดำเนินการ	หน่วยดำเนินการ	ผลการดำเนินการ	ผลการประเมินตัวชี้วัด (KPI)
	จังหวัดลำปาง  ☀️ได้รับการอนุมัติจากสภาเทศบาลเมืองเขลางค์นคร เมื่อคราวประชุมสภาฯ สมัยประชุมสามัญ สมัยที่ ๒ ประจำปี ๒๕๖๐ วันที่ ๒๙ พฤษภาคม ๒๕๖๐	หรือพื้นที่ไม่น้อยกว่า ๑๖๐ ตารางเมตร และงานอื่นๆ ตามแบบแปลนเทศบาลเมืองเขลางค์นคร		หมู่ที่ ๑ ตำบลชมพู			
๑๘	โครงการก่อสร้างถนนแอสฟัลท์ติกคอนกรีต ภายในชุมชนบ้านพอนสายทางไปชุมชนบ้านศาลาดอน หมู่ที่ ๒ ตำบลชมพู อำเภอเมือง จังหวัดลำปาง  ☀️ได้รับการอนุมัติจากสภาเทศบาลเมืองเขลางค์นคร เมื่อคราวประชุมสภาฯ สมัยประชุมสามัญ สมัยที่ ๒ ประจำปี ๒๕๖๐ วันที่ ๒๙ พฤษภาคม ๒๕๖๐	โดยทำการก่อสร้างถนนแอสฟัลท์ติกคอนกรีตขนาดความกว้างประมาณ ๓.๕๐ เมตร ความยาวประมาณ ๑,๒๐๐ เมตร หรือพื้นที่ไม่น้อยกว่า ๔,๒๐๐ ตารางเมตร และงานอื่น ๆ ตามแบบแปลนเทศบาลเมืองเขลางค์นคร	๑,๘๐๐,๐๐๐.-	ชุมชนบ้านพอนสายทางไปชุมชนบ้านศาลาดอน หมู่ที่ ๒ ตำบลชมพู	กองช่าง	ยังไม่ได้ดำเนินการ	



ยุทธศาสตร์จังหวัดที่ ๑. การพัฒนาเศรษฐกิจบนพื้นฐานของเศรษฐกิจเชิงสร้างสรรค์และการสร้างมูลค่าเพิ่มให้กับสินค้าและบริการและเสริมสร้างความเข้มแข็งให้เศรษฐกิจชุมชนตามหลักปรัชญาของเศรษฐกิจพอเพียง

ประเด็นยุทธศาสตร์ของ อปท. ที่ ๔. ยุทธศาสตร์การพัฒนาเศรษฐกิจ

ยุทธศาสตร์ที่ ๑. ยุทธศาสตร์พัฒนาโครงสร้างพื้นฐาน การบริการสาธารณะและพัฒนาระบบผังเมือง

แนวทางการพัฒนา ๑.๑ พัฒนาโครงสร้างพื้นฐานและระบบสาธารณูปโภค

ลำดับที่	โครงการ/กิจกรรม	รายละเอียดโครงการ/กิจกรรม	งบประมาณ	สถานที่ดำเนินการ	หน่วยดำเนินการ	ผลการดำเนินการ	ผลการประเมินตัวชี้วัด (KPI)
๑๙	โครงการปรับปรุงถนนเดิมด้วยแอสฟัลท์ติกคอนกรีตสายหลักในชุมชนบ้านศรีปงชัยต่อจากถนนแอสฟัลท์ติกคอนกรีตเดิมถึงชุมชนบ้านย่าเป่า บริเวณคลองชลประทาน หมู่ที่ ๖ ตำบลชมพู อำเภอเมือง จังหวัดลำปาง  ☀️ได้รับการอนุมัติจากสภาเทศบาลเมืองเขลางค์นคร เมื่อคราวประชุมสภาฯ สมัยประชุมสามัญ สมัยที่ ๒ ประจำปี ๒๕๖๐ วันที่ ๒๙ พฤษภาคม ๒๕๖๐	ได้ทำการปรับปรุงถนนเดิมด้วยแอสฟัลท์ติกคอนกรีต (ชนิดปรับปรุงชั้นทางเดิมในที่ pavement in-place recycling) ขนาดความกว้างประมาณ ๔-๕ เมตร ความยาวประมาณ ๑,๐๖๙ เมตร หรือพื้นที่ไม่น้อยกว่า ๔,๘๑๐.๕๐ ตารางเมตร และงานอื่น ๆ ตามแบบแปลนเทศบาลเมืองเขลางค์นคร	๑,๙๒๔,๐๐๐. -	สายหลักในชุมชนบ้านศรีปงชัยต่อจากถนนแอสฟัลท์ติกคอนกรีตเดิมถึงชุมชนบ้านย่าเป่าบริเวณคลองชลประทาน หมู่ที่ ๖ ตำบลชมพู	กองช่าง	อยู่ระหว่างดำเนินการ ตามสัญญาเลขที่ ๘๓/๖๐ ลงวันที่ ๖ ก.ย. ๖๐ สิ้นสุดวันที่ ๕ พ.ย. ๖๐ งบประมาณ ๑,๙๐๐,๐๐๐ บาท	
๒๐	โครงการก่อสร้างถนนคอนกรีตเสริมเหล็ก ภายในชุมชนบ้านแพะดอนตัน ซอยตรงข้ามโรงเรียนบ้านแพะเดินตัน (เดิม) หมู่ที่ ๙ ตำบลชมพู อำเภอเมือง จังหวัดลำปาง	โดยทำการก่อสร้างถนนคอนกรีตเสริมเหล็ก ขนาดความกว้างประมาณ ๔ เมตร ความยาวประมาณ ๘๐ เมตร หรือพื้นที่ไม่น้อยกว่า ๓๒๐ ตารางเมตร และงานอื่นๆ ตามแบบแปลนเทศบาลเมือง	๒๐๐,๐๐.-	ชุมชนบ้านแพะดอนตัน ซอยตรงข้ามโรงเรียนบ้านแพะเดินตัน (เดิม) หมู่ที่ ๙ ตำบลชมพู	กองช่าง	ยังไม่ได้ดำเนินการ	

ยุทธศาสตร์จังหวัดที่ ๑. การพัฒนาเศรษฐกิจบนพื้นฐานของเศรษฐกิจเชิงสร้างสรรค์และการสร้างมูลค่าเพิ่มให้กับสินค้าและบริการและเสริมสร้างความเข้มแข็งให้เศรษฐกิจชุมชนตามหลักปรัชญาของเศรษฐกิจพอเพียง

ประเด็นยุทธศาสตร์ของ อปท. ที่ ๔. ยุทธศาสตร์การพัฒนาเศรษฐกิจ

ยุทธศาสตร์ที่ ๑. ยุทธศาสตร์พัฒนาโครงสร้างพื้นฐาน การบริการสาธารณะและพัฒนาระบบผังเมือง

แนวทางการพัฒนา ๑.๑ พัฒนาโครงสร้างพื้นฐานและระบบสาธารณูปโภค

ลำดับที่	โครงการ/กิจกรรม	รายละเอียดโครงการ/กิจกรรม	งบประมาณ	สถานที่ดำเนินการ	หน่วยดำเนินการ	ผลการดำเนินการ	ผลการประเมินตัวชี้วัด (KPI)
	☀️ได้รับการอนุมัติจากสภาเทศบาลเมืองเขลางค์นคร เมื่อคราวประชุมสภาฯ สมัยประชุมสามัญ สมัยที่ ๒ ประจำปี ๒๕๖๐ วันที่ ๒๙ พฤษภาคม ๒๕๖๐	เขลางค์นคร					
๒๑	โครงการปรับปรุงถนนเดิมด้วยแอสฟัลท์ติกคอนกรีตสายในชุมชนบ้านห้วยหล่อ ซอย ๑ หมู่ที่ ๒ ตำบลชมพู อำเภอเมือง จังหวัดลำปาง  ☀️ได้รับการอนุมัติจากสภาเทศบาลเมืองเขลางค์นคร เมื่อคราวประชุมสภาฯ สมัยประชุมสามัญ สมัยที่ ๒ ประจำปี ๒๕๖๐ วันที่ ๒๙ พฤษภาคม ๒๕๖๐	โดยทำการปรับปรุงถนนเดิมด้วยแอสฟัลท์ติกคอนกรีตขนาดความกว้างประมาณ ๔ เมตร ความยาวประมาณ ๓๘๘ เมตร หรือพื้นที่ไม่น้อยกว่า ๑,๕๕๒ ตารางเมตร และงานอื่น ๆ ตามแบบแปลนเทศบาลเมืองเขลางค์นคร	๕๙๐,๐๐๐.-	ชุมชนบ้านห้วยหล่อ ซอย ๑ หมู่ที่ ๒ ตำบลชมพู	กองช่าง	ยังไม่ได้ดำเนินการ	
๒๒	โครงการก่อสร้างถนนคอนกรีตเสริมเหล็ก ภายในชุมชนบ้านต้า บริเวณข้างศาลาอเนกประสงค์ หมู่ที่ ๑๐ ตำบลชมพู อำเภอเมือง จังหวัด	โดยทำการก่อสร้างถนนคอนกรีตเสริมเหล็ก	๑๖๘,๐๐๐.-	ชุมชนบ้านต้า บริเวณข้างศาลา อเนกประสงค์ หมู่ที่ ๑๐	กองช่าง	ยังไม่ได้ดำเนินการ	

ยุทธศาสตร์จังหวัดที่ ๑. การพัฒนาเศรษฐกิจบนพื้นฐานของเศรษฐกิจเชิงสร้างสรรค์และการสร้างมูลค่าเพิ่มให้กับสินค้าและบริการและเสริมสร้างความเข้มแข็งให้เศรษฐกิจชุมชนตามหลักปรัชญาของเศรษฐกิจพอเพียง

ประเด็นยุทธศาสตร์ของ อปท. ที่ ๔. ยุทธศาสตร์การพัฒนาเศรษฐกิจ

ยุทธศาสตร์ที่ ๑. ยุทธศาสตร์พัฒนาโครงสร้างพื้นฐาน การบริการสาธารณะและพัฒนาระบบผังเมือง

แนวทางการพัฒนา ๑.๑ พัฒนาโครงสร้างพื้นฐานและระบบสาธารณูปโภค

ลำดับที่	โครงการ/กิจกรรม	รายละเอียดโครงการ/กิจกรรม	งบประมาณ	สถานที่ดำเนินการ	หน่วยดำเนินการ	ผลการดำเนินการ	ผลการประเมินตัวชี้วัด (KPI)
	ลำปาง  ☀️ได้รับการอนุมัติจากสภาเทศบาลเมืองเขลางค์นคร เมื่อคราวประชุมสภาฯ สมัยประชุมสามัญ สมัยที่ ๒ ประจำปี ๒๕๖๐ วันที่ ๒๙ พฤษภาคม ๒๕๖๐			ตำบลชมพู			
๒๓	โครงการก่อสร้างระบบระบายน้ำคอนกรีตเสริมเหล็ก ภายในชุมชนบ้านหมอสถ ตั้งแต่บริเวณวัดหมอสถถึงแม่น้ำวัง หมู่ที่ ๒ ตำบลปงแสนทอง อำเภอเมือง จังหวัดลำปาง  ☀️ได้รับการอนุมัติจากสภาเทศบาลเมืองเขลางค์นคร เมื่อคราวประชุมสภาฯ สมัยประชุมสามัญ สมัยที่ ๒ ประจำปี ๒๕๖๐ วันที่ ๒๙ พฤษภาคม ๒๕๖๐	โดยทำการก่อสร้างระบบระบายน้ำคอนกรีตเสริมเหล็กขนาดความกว้างประมาณ ๐.๔๐ เมตร ความยาวประมาณ ๑,๑๑๐ เมตร และงานอื่น ๆ ตามแบบแปลนเทศบาลเมืองเขลางค์นคร	๒,๘๘๖,๐๐๐.-	ชุมชนบ้านหมอสถ ตั้งแต่บริเวณวัดหมอสถถึงแม่น้ำวัง หมู่ที่ ๒ ตำบลปงแสนทอง	กองช่าง	ยังไม่ได้ดำเนินการ	

ยุทธศาสตร์จังหวัดที่ ๑. การพัฒนาเศรษฐกิจบนพื้นฐานของเศรษฐกิจเชิงสร้างสรรค์และการสร้างมูลค่าเพิ่มให้กับสินค้าและบริการและเสริมสร้างความเข้มแข็งให้เศรษฐกิจชุมชนตามหลักปรัชญาของเศรษฐกิจพอเพียง

ประเด็นยุทธศาสตร์ของ อปท. ที่ ๔. ยุทธศาสตร์การพัฒนาเศรษฐกิจ

ยุทธศาสตร์ที่ ๑. ยุทธศาสตร์พัฒนาโครงสร้างพื้นฐาน การบริการสาธารณะและพัฒนาระบบผังเมือง

แนวทางการพัฒนา ๑.๑ พัฒนาโครงสร้างพื้นฐานและระบบสาธารณูปโภค

ลำดับที่	โครงการ/กิจกรรม	รายละเอียดโครงการ/กิจกรรม	งบประมาณ	สถานที่ดำเนินการ	หน่วยดำเนินการ	ผลการดำเนินการ	ผลการประเมินตัวชี้วัด (KPI)
๒๔	โครงการก่อสร้างระบบระบายน้ำคอนกรีตเสริมเหล็กและก่อสร้างถนนคอนกรีตเสริมเหล็กภายในชุมชนบ้านกาตโป่ง ตั้งแต่บริเวณวัดกาตโป่งถึงสามแยกไปชุมชนบ้านกาตได้ไปยังชุมชนบ้านหนองห้าตะวันตก หมู่ที่ ๗ ตำบลปงแสนทอง อำเภอเมือง จังหวัดลำปาง  ☀️ได้รับการอนุมัติจากสภาเทศบาลเมืองเขลางค์นคร เมื่อคราวประชุมสภาฯ สมัยประชุมสามัญ สมัยที่ ๒ ประจำปี ๒๕๖๐ วันที่ ๒๙ พฤษภาคม ๒๕๖๐	โดยทำการก่อสร้างระบบระบายน้ำคอนกรีตเสริมเหล็กขนาดความกว้างประมาณ ๐.๖๐ เมตร ความยาวประมาณ ๔๔๐ เมตร และทำการก่อสร้างถนนคอนกรีตเสริมเหล็กขนาดความกว้างประมาณ ๓ เมตร ความยาวประมาณ ๔๔๐ เมตร หรือพื้นที่ไม่น้อยกว่า ๑,๓๒๐ ตารางเมตร และงานอื่น ๆ ตามแบบแปลนเทศบาลเมืองเขลางค์นคร	๒,๑๓๔,๐๐๐.-	ชุมชนบ้านกาตโป่ง ตั้งแต่บริเวณวัดกาตโป่งถึงสามแยกไปชุมชนบ้านกาตได้ไปยังชุมชนบ้านหนองห้าตะวันตก หมู่ที่ ๗ ตำบลปงแสนทอง	กองช่าง	ยังไม่ได้ดำเนินการ	
๒๕	โครงการปรับปรุงถนนเดิมด้วยแอสฟัลต์ติกคอนกรีต ภายในชุมชนบ้านทุ่งกูด้าย สายเลียบบางรถไฟ หมู่ที่ ๖ ตำบลปงแสนทอง อำเภอเมือง	โดยทำการปรับปรุงถนนเดิมด้วยแอสฟัลต์ติกคอนกรีต ขนาดความกว้างประมาณ ๔ เมตร ความยาวประมาณ ๑,๑๕๐ เมตร หรือพื้นที่	๑,๘๔๐,๐๐๐.-	ชุมชนบ้านทุ่งกูด้าย สายเลียบบางรถไฟ หมู่ที่ ๖ ตำบลปงแสน	กองช่าง	ยังไม่ได้ดำเนินการ	

ยุทธศาสตร์จังหวัดที่ ๑. การพัฒนาเศรษฐกิจบนพื้นฐานของเศรษฐกิจเชิงสร้างสรรค์และการสร้างมูลค่าเพิ่มให้กับสินค้าและบริการและเสริมสร้างความเข้มแข็งให้เศรษฐกิจชุมชนตามหลักปรัชญาของเศรษฐกิจพอเพียง

ประเด็นยุทธศาสตร์ของ อปท. ที่ ๔. ยุทธศาสตร์การพัฒนาเศรษฐกิจ

ยุทธศาสตร์ที่ ๑. ยุทธศาสตร์พัฒนาโครงสร้างพื้นฐาน การบริการสาธารณะและพัฒนาระบบผังเมือง

แนวทางการพัฒนา ๑.๑ พัฒนาโครงสร้างพื้นฐานและระบบสาธารณูปโภค

ลำดับที่	โครงการ/กิจกรรม	รายละเอียดโครงการ/กิจกรรม	งบประมาณ	สถานที่ดำเนินการ	หน่วยดำเนินการ	ผลการดำเนินการ	ผลการประเมินตัวชี้วัด (KPI)
	จังหวัดลำปาง  ☀️ได้รับการอนุมัติจากสภาเทศบาลเมืองเขลางค์นคร เมื่อคราวประชุมสภาฯ สมัยประชุมสามัญ สมัยที่ ๒ ประจำปี ๒๕๖๐ วันที่ ๒๙ พฤษภาคม ๒๕๖๐	ไม่น้อยกว่า ๔,๖๐๐ ตารางเมตร และงานอื่น ๆ ตามแบบแปลนเทศบาลเมืองเขลางค์นคร		ทอง			
๒๖	โครงการก่อสร้างระบบระบายน้ำคอนกรีตเสริมเหล็ก ภายในชุมชนบ้านลำปางกลางตะวันตก ซอยโรงเรียนบ้านลำปางกลางตะวันตก หมู่ที่ ๓ ตำบลปงแสนทอง อำเภอเมือง จังหวัดลำปาง  ☀️ได้รับการอนุมัติจากสภาเทศบาลเมืองเขลางค์นคร เมื่อคราวประชุมสภาฯ สมัยประชุมสามัญ สมัยที่ ๒ ประจำปี ๒๕๖๐ วันที่ ๒๙ พฤษภาคม ๒๕๖๐	โดยทำการก่อสร้างระบบระบายน้ำคอนกรีตเสริมเหล็ก ขนาดความกว้างประมาณ ๐.๖๐ เมตร ความยาวประมาณ ๒๑๔ เมตร และงานอื่น ๆ ตามแบบแปลนเทศบาลเมืองเขลางค์นคร	๖๘๔,๐๐๐.-	ชุมชนบ้านลำปางกลาง ตะวันตก ซอยโรงเรียนบ้านลำปางกลาง ตะวันตก หมู่ที่ ๓ ตำบลปงแสนทอง	กองช่าง	ยังไม่ได้ดำเนินการ	

ยุทธศาสตร์จังหวัดที่ ๑. การพัฒนาเศรษฐกิจบนพื้นฐานของเศรษฐกิจเชิงสร้างสรรค์และการสร้างมูลค่าเพิ่มให้กับสินค้าและบริการและเสริมสร้างความเข้มแข็งให้เศรษฐกิจชุมชนตามหลักปรัชญาของเศรษฐกิจพอเพียง

ประเด็นยุทธศาสตร์ของ อปท. ที่ ๔. ยุทธศาสตร์การพัฒนาเศรษฐกิจ

ยุทธศาสตร์ที่ ๑. ยุทธศาสตร์พัฒนาโครงสร้างพื้นฐาน การบริการสาธารณะและพัฒนาระบบผังเมือง

แนวทางการพัฒนา ๑.๑ พัฒนาโครงสร้างพื้นฐานและระบบสาธารณูปโภค

ลำดับที่	โครงการ/กิจกรรม	รายละเอียดโครงการ/กิจกรรม	งบประมาณ	สถานที่ดำเนินการ	หน่วยดำเนินการ	ผลการดำเนินการ	ผลการประเมินตัวชี้วัด (KPI)
๒๗	โครงการปรับปรุงถนนเดิมด้วยแอสฟัลท์ติกคอนกรีตภายในชุมชนบ้านลำปางกลางตะวันตก ตั้งแต่บริเวณแยกศาลาไปทางฉาบสนถาน หมู่ที่ ๓ ตำบลปงแสนทอง อำเภอเมืองจังหวัดลำปาง  ☀️ได้รับการอนุมัติจากสภาเทศบาลเมืองเขลางค์นคร เมื่อคราวประชุมสภาฯ สมัยประชุมสามัญ สมัยที่ ๒ ประจำปี ๒๕๖๐ วันที่ ๒๙ พฤษภาคม ๒๕๖๐	โดยทำการปรับปรุงถนนเดิมด้วยแอสฟัลท์ติกคอนกรีต ขนาดความกว้างประมาณ ๓.๓๐ - ๔ เมตร ความยาวประมาณ ๔๓๕ เมตร หรือพื้นที่ไม่น้อยกว่า ๑,๕๒๐ ตารางเมตร และงานอื่น ๆ ตามแบบแปลนเทศบาลเมืองเขลางค์นคร	๕๓๒,๐๐๐.-	ภายในชุมชนบ้านลำปางกลางตะวันตก ตั้งแต่บริเวณแยกศาลาไปทางฉาบสนถาน หมู่ที่ ๓ ตำบลปงแสนทอง	กองช่าง	ยังไม่ได้ดำเนินการ	
๒๘	โครงการปรับปรุงถนนเดิมด้วยแอสฟัลท์ติกคอนกรีต ภายในชุมชนบ้านหนองห้าตะวันตก ตั้งแต่บริเวณป้ายชุมชนถึงสามแยกทางไปชุมชนบ้านป่าตันกุ่มเมือง หมู่ที่ ๑๐ ตำบลปงแสนทอง อำเภอเมือง จังหวัดลำปาง	โดยทำการปรับปรุงถนนเดิมด้วยแอสฟัลท์ติกคอนกรีต (ชนิดปรับปรุงชั้นทางเดิมในที่ pavement in-place recycling) ขนาดความกว้างประมาณ ๖ - ๗ เมตร ความยาวประมาณ ๓,๑๐๐ เมตร หรือพื้นที่	๘,๐๖๐,๐๐๐.-	ชุมชนบ้านหนองห้าตะวันตก ตั้งแต่บริเวณป้ายชุมชนถึงสามแยกทางไปชุมชนบ้านป่าตันกุ่มเมือง	กองช่าง	อยู่ระหว่างดำเนินงาน ตามสัญญาเลขที่ ๘๔/๖๐ ลงวันที่ ๖ ก.ย. ๖๐ สิ้นสุดวันที่ ๒๕ พ.ย. ๖๐ งบประมาณ ๘,๐๑๕,๐๐๐ บาท	

ยุทธศาสตร์จังหวัดที่ ๑. การพัฒนาเศรษฐกิจบนพื้นฐานของเศรษฐกิจเชิงสร้างสรรค์และการสร้างมูลค่าเพิ่มให้กับสินค้าและบริการและเสริมสร้างความเข้มแข็งให้เศรษฐกิจชุมชนตามหลักปรัชญาของเศรษฐกิจพอเพียง

ประเด็นยุทธศาสตร์ของ อปท. ที่ ๔. ยุทธศาสตร์การพัฒนาเศรษฐกิจ

ยุทธศาสตร์ที่ ๑. ยุทธศาสตร์พัฒนาโครงสร้างพื้นฐาน การบริการสาธารณะและพัฒนาระบบผังเมือง

แนวทางการพัฒนา ๑.๑ พัฒนาโครงสร้างพื้นฐานและระบบสาธารณูปโภค

ลำดับ ที่	โครงการ/กิจกรรม	รายละเอียดโครงการ/กิจกรรม	งบประมาณ	สถานที่ ดำเนินการ	หน่วย ดำเนินการ	ผลการดำเนินการ	ผลการประเมิน ตัวชี้วัด (KPI)
	☀️ได้รับการอนุมัติจากสภาเทศบาลเมืองเขลางค์นคร เมื่อคราวประชุมสภาฯ สมัยประชุมสามัญ สมัยที่ ๒ ประจำปี ๒๕๖๐ วันที่ ๒๙ พฤษภาคม ๒๕๖๐	ไม่น้อยกว่า ๒๐,๑๕๐ ตารางเมตร และงานอื่น ๆ ตามแบบแปลนเทศบาลเมืองเขลางค์นคร		หมู่ที่ ๑๐ ตำบลปงแสนทอง			
๒๙	โครงการปรับปรุงถนนเดิมด้วยแอสฟัลท์ติกคอนกรีต ภายในชุมชนบ้านไร่ช่วงเปา ตั้งแต่ป้ายทางเข้าชุมชนบ้านไร่ช่วงเปาถึงป้ายทางเข้าชุมชนบ้านป่าต้นกุ่มเมือง หมู่ที่ ๑๑ ตำบลปงแสนทอง อำเภอเมือง จังหวัดลำปาง	โดยทำการปรับปรุงถนนเดิมด้วยแอสฟัลท์ติกคอนกรีต (ชนิดปรับปรุงชั้นทางเดิมในที่ pavement in-place recycling) ขนาดความกว้างประมาณ ๔ - ๖.๕๐ เมตร ความยาวประมาณ ๓,๖๕๐.๐๐ เมตร หรือพื้นที่ไม่น้อยกว่า ๑๗,๗๕๐ ตารางเมตร และงานอื่น ๆ ตามแบบแปลนเทศบาลเมืองเขลางค์นคร	๗,๑๐๐,๐๐๐.-	ชุมชนบ้านไร่ช่วงเปา ตั้งแต่ป้ายทางเข้าชุมชนบ้านไร่ช่วงเปาถึงป้ายทางเข้าชุมชนบ้านป่าต้นกุ่มเมือง หมู่ที่ ๑๑ ตำบลปงแสนทอง	กองช่าง	อยู่ระหว่างดำเนินงานตามสัญญาเลขที่ ๘๗/๖๐ ลงวันที่ ๑๒ ก.ย. ๖๐ สิ้นสุดวันที่ ๑ ธ.ค. ๖๐ งบประมาณ ๗,๑๐๐,๐๐๐ บาท	
	☀️ได้รับการอนุมัติจากสภาเทศบาลเมืองเขลางค์นคร เมื่อคราวประชุมสภาฯ สมัยประชุมสามัญ สมัยที่ ๒ ประจำปี ๒๕๖๐ วันที่ ๒๙ พฤษภาคม ๒๕๖๐						

ยุทธศาสตร์จังหวัดที่ ๑. การพัฒนาเศรษฐกิจบนพื้นฐานของเศรษฐกิจเชิงสร้างสรรค์และการสร้างมูลค่าเพิ่มให้กับสินค้าและบริการและเสริมสร้างความเข้มแข็งให้เศรษฐกิจชุมชนตามหลักปรัชญาของเศรษฐกิจพอเพียง

ประเด็นยุทธศาสตร์ของ อปท. ที่ ๔. ยุทธศาสตร์การพัฒนาเศรษฐกิจ

ยุทธศาสตร์ที่ ๑. ยุทธศาสตร์พัฒนาโครงสร้างพื้นฐาน การบริการสาธารณะและพัฒนาระบบผังเมือง

แนวทางการพัฒนา ๑.๑ พัฒนาโครงสร้างพื้นฐานและระบบสาธารณูปโภค

ลำดับที่	โครงการ/กิจกรรม	รายละเอียดโครงการ/กิจกรรม	งบประมาณ	สถานที่ดำเนินการ	หน่วยดำเนินการ	ผลการดำเนินการ	ผลการประเมินตัวชี้วัด (KPI)
๓๐	โครงการก่อสร้างศาลาอเนกประสงค์ภายในวัดไทรน้อย หมู่ที่ ๕ ตำบลปงแสนทอง อำเภอเมือง จังหวัดลำปาง ☀️ได้รับการอนุมัติจากสภาเทศบาลเมืองเขลางค์นคร เมื่อคราวประชุมสภาฯ สมัยประชุมสามัญ สมัยที่ ๒ ประจำปี ๒๕๖๐ วันที่ ๒๙ พฤษภาคม ๒๕๖๐	โดยทำการก่อสร้างศาลาอเนกประสงค์ ขนาดความกว้างประมาณ ๑๐ เมตร ความยาวประมาณ ๒๕ เมตร หรือพื้นที่ไม่น้อยกว่า ๒๕๐ ตารางเมตร และงานอื่น ๆ ตามแบบแปลนเทศบาลเมืองเขลางค์นคร	๒,๕๐๐,๐๐๐.-	ภายในวัดไทรน้อย หมู่ที่ ๕ ตำบลปงแสนทอง	กองช่าง	ยังไม่ได้ดำเนินการ	
๓๑	โครงการก่อสร้างลานแอสฟัลต์ติดคอนกรีต ภายในชุมชนบ้านป่าตันกุ่มเมืองบริเวณฉาบสนสถานชุมชนบ้านป่าตันกุ่มเมือง หมู่ที่ ๔ ตำบลปงแสนทอง อำเภอเมือง จังหวัดลำปาง ☀️ได้รับการอนุมัติจากสภาเทศบาลเมืองเขลางค์นคร เมื่อคราวประชุมสภาฯ สมัยประชุมสามัญ สมัยที่ ๒	โดยทำการก่อสร้างลานแอสฟัลต์ติดคอนกรีต ขนาดพื้นที่ไม่น้อยกว่า ๖,๓๙๑ตารางเมตร และงานอื่น ๆ ตามแบบแปลนเทศบาลเมืองเขลางค์นคร	๒,๕๕๖,๐๐๐.-	ภายในชุมชนบ้านป่าตันกุ่มเมืองบริเวณฉาบสนสถานชุมชนบ้านป่าตันกุ่มเมือง หมู่ที่ ๔ ตำบลปงแสนทอง	กองช่าง	ยังไม่ได้ดำเนินการ	



ยุทธศาสตร์จังหวัดที่ ๑. การพัฒนาเศรษฐกิจบนพื้นฐานของเศรษฐกิจเชิงสร้างสรรค์และการสร้างมูลค่าเพิ่มให้กับสินค้าและบริการและเสริมสร้างความเข้มแข็งให้เศรษฐกิจชุมชนตามหลักปรัชญาของเศรษฐกิจพอเพียง

ประเด็นยุทธศาสตร์ของ อปท. ที่ ๔. ยุทธศาสตร์การพัฒนาเศรษฐกิจ

ยุทธศาสตร์ที่ ๑. ยุทธศาสตร์พัฒนาโครงสร้างพื้นฐาน การบริการสาธารณะและพัฒนาระบบผังเมือง

แนวทางการพัฒนา ๑.๑ พัฒนาโครงสร้างพื้นฐานและระบบสาธารณูปโภค

ลำดับที่	โครงการ/กิจกรรม	รายละเอียดโครงการ/กิจกรรม	งบประมาณ	สถานที่ดำเนินการ	หน่วยดำเนินการ	ผลการดำเนินการ	ผลการประเมินตัวชี้วัด (KPI)
	ประจำปี ๒๕๖๐ วันที่ ๒๙ พฤษภาคม ๒๕๖๐						
๓๒	โครงการปรับปรุงถนนเดิมด้วยแอสฟัลต์ติกคอนกรีต ภายในชุมชนบ้านหมอสม ซอย ๕ หมู่ที่ ๒ ตำบลปงแสนทอง อำเภอเมือง จังหวัดลำปาง  ☀️ได้รับการอนุมัติจากสภาเทศบาลเมืองเขลางค์นคร เมื่อคราวประชุมสภาฯ สมัยประชุมสามัญ สมัยที่ ๒ ประจำปี ๒๕๖๐ วันที่ ๒๙ พฤษภาคม ๒๕๖๐	โดยทำการปรับปรุงถนนเดิมด้วยแอสฟัลต์ติกคอนกรีต ขนาดความกว้างประมาณ ๔ เมตร ความยาวประมาณ ๑๖๐ เมตร หรือพื้นที่ไม่น้อยกว่า ๖๔๐ ตารางเมตร และงานอื่น ๆ ตามแบบแปลนเทศบาลเมืองเขลางค์นคร	๒๔๕,๐๐๐.-	ภายในชุมชนบ้านหมอสม ซอย ๕ หมู่ที่ ๒ ตำบลปงแสนทอง	กองช่าง	ยังไม่ได้ดำเนินการ	
๓๓	โครงการก่อสร้างถนนลูกรังบดอัดแน่น ภายในชุมชนบ้านป่าตันกุ่มเมือง ตั้งแต่บริเวณป้ายชุมชนบ้านป่าตันกุ่มเมืองไปทางชุมชนบ้านกาดใต้ หมู่ที่ ๔ ตำบลปงแสนทอง อำเภอเมือง จังหวัดลำปาง	โดยทำการก่อสร้างถนนลูกรังบดอัดแน่นขนาดความกว้างประมาณ ๔ เมตร ความยาวประมาณ ๑,๑๐๐ เมตร หรือพื้นที่ไม่น้อยกว่า ๔,๔๐๐ ตารางเมตร และงานอื่น ๆ ตามแบบแปลนเทศบาลเมืองเขลางค์นคร	๖๐๐,๐๐๐.-	ชุมชนบ้านป่าตันกุ่มเมือง ตั้งแต่บริเวณป้ายชุมชนบ้านป่าตันกุ่มเมืองไปทางชุมชน	กองช่าง	ยังไม่ได้ดำเนินการ	

ยุทธศาสตร์จังหวัดที่ ๑. การพัฒนาเศรษฐกิจบนพื้นฐานของเศรษฐกิจเชิงสร้างสรรค์และการสร้างมูลค่าเพิ่มให้กับสินค้าและบริการและเสริมสร้างความเข้มแข็งให้เศรษฐกิจชุมชนตามหลักปรัชญาของเศรษฐกิจพอเพียง

ประเด็นยุทธศาสตร์ของ อปท. ที่ ๔. ยุทธศาสตร์การพัฒนาเศรษฐกิจ

ยุทธศาสตร์ที่ ๑. ยุทธศาสตร์พัฒนาโครงสร้างพื้นฐาน การบริการสาธารณะและพัฒนาระบบผังเมือง

แนวทางการพัฒนา ๑.๑ พัฒนาโครงสร้างพื้นฐานและระบบสาธารณูปโภค

ลำดับ ที่	โครงการ/กิจกรรม	รายละเอียดโครงการ/กิจกรรม	งบประมาณ	สถานที่ ดำเนินการ	หน่วย ดำเนินการ	ผลการดำเนินการ	ผลการประเมิน ตัวชี้วัด (KPI)
	☀️ได้รับการอนุมัติจากสภาเทศบาลเมืองเขลางค์นคร เมื่อคราวประชุมสภาฯ สมัยประชุมสามัญ สมัยที่ ๒ ประจำปี ๒๕๖๐ วันที่ ๒๙ พฤษภาคม ๒๕๖๐			บ้านกาดใต้ หมู่ที่ ๔ ตำบลปงแสนทอง			
๓๔	โครงการก่อสร้างถนนลูกรังบดอัดแน่น ภายในชุมชนบ้านหมอสุม บริเวณประปาหมู่บ้าน หมู่ที่ ๒ ตำบลปงแสนทอง อำเภอเมืองจังหวัดลำปาง  ☀️ได้รับการอนุมัติจากสภาเทศบาลเมืองเขลางค์นคร เมื่อคราวประชุมสภาฯ สมัยประชุมสามัญ สมัยที่ ๒ ประจำปี ๒๕๖๐ วันที่ ๒๙ พฤษภาคม ๒๕๖๐	โดยทำการก่อสร้างถนนลูกรังบดอัดแน่น ขนาดความกว้างประมาณ ๔ เมตร ความยาวประมาณ ๕๕ เมตร หรือพื้นที่ไม่น้อยกว่า ๒๒๐ ตารางเมตร และงานอื่นๆ ตามแบบแปลนเทศบาลเมืองเขลางค์นคร	๓๕,๐๐๐.-	ภายในชุมชนบ้านหมอสุม บริเวณประปาหมู่บ้าน หมู่ที่ ๒ ตำบลปงแสนทอง	กองช่าง	ยังไม่ได้ดำเนินการ	
๓๕	โครงการก่อสร้างงานวางท่อลอดเหลี่ยมสำเร็จรูป ภายในชุมชนบ้านหัวทุ่งสามัคคี(บ้านสันป่าตึง)	โดยทำการก่อสร้างท่อลอดเหลี่ยมสำเร็จรูป ขนาด ๑.๕x๑.๕x๑.๐๐ ม. จำนวน ๘ ท่อน ๒ แถว และงาน	๓๐๐,๐๐๐.-	ภายในชุมชนบ้านหัวทุ่งสามัคคี(บ้านสัน	กองช่าง	ยังไม่ได้ดำเนินการ	

ยุทธศาสตร์จังหวัดที่ ๑. การพัฒนาเศรษฐกิจบนพื้นฐานของเศรษฐกิจเชิงสร้างสรรค์และการสร้างมูลค่าเพิ่มให้กับสินค้าและบริการและเสริมสร้างความเข้มแข็งให้เศรษฐกิจชุมชนตามหลักปรัชญาของเศรษฐกิจพอเพียง

ประเด็นยุทธศาสตร์ของ อปท. ที่ ๔. ยุทธศาสตร์การพัฒนาเศรษฐกิจ

ยุทธศาสตร์ที่ ๑. ยุทธศาสตร์พัฒนาโครงสร้างพื้นฐาน การบริการสาธารณะและพัฒนาระบบผังเมือง

แนวทางการพัฒนา ๑.๑ พัฒนาโครงสร้างพื้นฐานและระบบสาธารณูปโภค

ลำดับที่	โครงการ/กิจกรรม	รายละเอียดโครงการ/กิจกรรม	งบประมาณ	สถานที่ดำเนินการ	หน่วยดำเนินการ	ผลการดำเนินการ	ผลการประเมินตัวชี้วัด (KPI)
	บริเวณลำเหมืองสาธารณประโยชน์ บริเวณบ้านเลขที่ ๑๑๐/๑ หมู่ที่ ๘ ตำบลพระบาท อำเภอเมือง จังหวัดลำปาง	อื่น ๆ ตามแบบแปลนเทศบาลเมืองเขลางค์นคร		ป่าตึง) บริเวณลำเหมืองสาธารณประโยชน์ บริเวณบ้านเลขที่ ๑๑๐/๑ หมู่ที่ ๘ ตำบลพระบาท			
๓๖	โครงการปรับปรุงถนนเดิมด้วยแอสฟัลต์ติกคอนกรีต ภายในชุมชนบ้านหัวทุ่งสามัคคีเข้าไปทางวัดสามัคคีบุญญาราม หมู่ที่ ๘ ตำบลพระบาท อำเภอเมือง จังหวัดลำปาง	โดยทำการปรับปรุงถนนเดิมด้วยแอสฟัลต์ติกคอนกรีต (ชนิดปรับปรุงชั้นทางเดิมในที่ pavement-in-place recycling) ขนาดความกว้างประมาณ ๕เมตร ความยาวประมาณ ๒,๑๐๐เมตร หรือพื้นที่ไม่น้อยกว่า ๑๐,๕๐๐ตารางเมตร และงานอื่น ๆ ตามแบบแปลนเทศบาลเมืองเขลางค์นคร	๔,๒๐๐,๐๐๐. -	ภายในชุมชนบ้านหัวทุ่งสามัคคีเข้าไปทางวัดสามัคคีบุญญาราม หมู่ที่ ๘ ตำบลพระบาท	กองช่าง	อยู่ระหว่างดำเนินการ ตามสัญญาเลขที่ ๘๔/๖๐ ลงวันที่ ๘ ก.ย. ๖๐ สิ้นสุดวันที่ ๗ พ.ย. ๖๐ งบประมาณ ๓,๙๐๐,๐๐๐ บาท	

ยุทธศาสตร์จังหวัดที่ ๑. การพัฒนาเศรษฐกิจบนพื้นฐานของเศรษฐกิจเชิงสร้างสรรค์และการสร้างมูลค่าเพิ่มให้กับสินค้าและบริการและเสริมสร้างความเข้มแข็งให้เศรษฐกิจชุมชนตามหลักปรัชญาของเศรษฐกิจพอเพียง

ประเด็นยุทธศาสตร์ของ อปท. ที่ ๔. ยุทธศาสตร์การพัฒนาเศรษฐกิจ

ยุทธศาสตร์ที่ ๑. ยุทธศาสตร์พัฒนาโครงสร้างพื้นฐาน การบริการสาธารณะและพัฒนาระบบผังเมือง

แนวทางการพัฒนา ๑.๑ พัฒนาโครงสร้างพื้นฐานและระบบสาธารณูปโภค

ลำดับที่	โครงการ/กิจกรรม	รายละเอียดโครงการ/กิจกรรม	งบประมาณ	สถานที่ดำเนินการ	หน่วยดำเนินการ	ผลการดำเนินการ	ผลการประเมินตัวชี้วัด (KPI)
	ประจำปี ๒๕๖๐ วันที่ ๒๙ พฤษภาคม ๒๕๖๐						
๓๗	โครงการก่อสร้างถนนคอนกรีตเสริมเหล็ก ภายในชุมชนบ้านบุญเกิด หมู่ที่ ๒ ตำบลพระบาท อำเภอเมือง จังหวัดลำปาง  ☀️ได้รับการอนุมัติจากสภาเทศบาลเมืองเขลางค์นคร เมื่อคราวประชุมสภาฯ สมัยประชุมสามัญ สมัยที่ ๒ ประจำปี ๒๕๖๐ วันที่ ๒๙ พฤษภาคม ๒๕๖๐	โดยทำการก่อสร้างถนนคอนกรีตเสริมเหล็ก ขนาดความกว้างประมาณ ๒.๕๐ - ๔ เมตร ความยาวประมาณ ๑,๐๙๐ เมตร หรือพื้นที่ไม่น้อยกว่า ๓,๗๖๗ ตารางเมตร และงานอื่น ๆ ตามแบบแปลนเทศบาลเมืองเขลางค์นคร	๒,๑๕๐,๐๐๐. -	ภายในชุมชนบ้านบุญเกิด หมู่ที่ ๒ ตำบลพระบาท	กองช่าง	ยังไม่ได้ดำเนินการ	
๓๘	โครงการก่อสร้างระบบระบายน้ำคอนกรีตเสริมเหล็ก ภายในชุมชนบ้านหนองห้าตะวันออก บริเวณถนนเลียบบคลองชลประทานหมู่ที่ ๗ ตำบลพระบาท อำเภอเมือง จังหวัดลำปาง	โดยทำการก่อสร้างระบบระบายน้ำคอนกรีตเสริมเหล็ก ขนาดความกว้างประมาณ ๐.๔๐-๐.๖๐ เมตร ความยาวประมาณ ๑๔๗ เมตร และงานอื่น ๆ ตามแบบแปลนเทศบาลเมืองเขลางค์นคร	๔๑๓,๐๐๐.-	ภายในชุมชนบ้านหนองห้าตะวันออก บริเวณถนนเลียบบคลองชลประทาน หมู่ที่ ๗	กองช่าง	ยังไม่ได้ดำเนินการ	

ยุทธศาสตร์จังหวัดที่ ๑. การพัฒนาเศรษฐกิจบนพื้นฐานของเศรษฐกิจเชิงสร้างสรรค์และการสร้างมูลค่าเพิ่มให้กับสินค้าและบริการและเสริมสร้างความเข้มแข็งให้เศรษฐกิจชุมชนตามหลักปรัชญาของเศรษฐกิจพอเพียง

ประเด็นยุทธศาสตร์ของ อปท. ที่ ๔. ยุทธศาสตร์การพัฒนาเศรษฐกิจ

ยุทธศาสตร์ที่ ๑. ยุทธศาสตร์พัฒนาโครงสร้างพื้นฐาน การบริการสาธารณะและพัฒนาระบบผังเมือง

แนวทางการพัฒนา ๑.๑ พัฒนาโครงสร้างพื้นฐานและระบบสาธารณูปโภค

ลำดับที่	โครงการ/กิจกรรม	รายละเอียดโครงการ/กิจกรรม	งบประมาณ	สถานที่ดำเนินการ	หน่วยดำเนินการ	ผลการดำเนินการ	ผลการประเมินตัวชี้วัด (KPI)
	☀️ได้รับการอนุมัติจากสภาเทศบาลเมืองเขลางค์นคร เมื่อคราวประชุมสภาฯ สมัยประชุมสามัญ สมัยที่ ๒ ประจำปี ๒๕๖๐ วันที่ ๒๙ พฤษภาคม ๒๕๖๐			ตำบลพระบาท			
๓๙	โครงการปรับปรุงถนนเดิมด้วยแอสฟัลท์ติกคอนกรีต ภายในชุมชนบ้านโทกหัวช้าง ซอย ๑๑,๑๒ หมู่ที่ ๓ ตำบลพระบาท อำเภอเมืองจังหวัดลำปาง  ☀️ได้รับการอนุมัติจากสภาเทศบาลเมืองเขลางค์นคร เมื่อคราวประชุมสภาฯ สมัยประชุมสามัญ สมัยที่ ๒ ประจำปี ๒๕๖๐ วันที่ ๒๙ พฤษภาคม ๒๕๖๐	โดยทำการปรับปรุงถนนเดิมด้วยแอสฟัลท์ติกคอนกรีต ขนาดความกว้างประมาณ ๓.๕๐เมตร ความยาวประมาณ ๔๔๕เมตร หรือพื้นที่ไม่น้อยกว่า ๑,๕๕๗.๕๐ตารางเมตร และงานอื่น ๆ ตามแบบแปลนเทศบาลเมืองเขลางค์นคร	๕๗๖,๐๐๐.-	ภายในชุมชนบ้านโทกหัวช้าง ซอย ๑๑,๑๒ หมู่ที่ ๓ ตำบลพระบาท	กองช่าง	อยู่ระหว่างดำเนินการ ตามสัญญาเลขที่ ๘๖/๖๐ ลงวันที่ ๘ ก.ย. ๖๐ สิ้นสุดวันที่ ๘ ต.ค. ๖๐ งบประมาณ ๔๘๓,๐๐๐ บาท	
๔๐	โครงการปรับปรุงถนนเดิมด้วยแอสฟัลท์ติกคอนกรีต ภายในชุมชนบ้านโทกหัวช้าง ตั้งแต่บริเวณโรงเรียน	โดยทำการปรับปรุงถนนเดิมด้วยแอสฟัลท์ติกคอนกรีต ขนาดความกว้างประมาณ ๔เมตร ความยาวประมาณ	๕๔๗,๐๐๐.-	ภายในชุมชนบ้านโทกหัวช้าง ตั้งแต่บริเวณ	กองช่าง	ยังไม่ได้ดำเนินการ	

ยุทธศาสตร์จังหวัดที่ ๑. การพัฒนาเศรษฐกิจบนพื้นฐานของเศรษฐกิจเชิงสร้างสรรค์และการสร้างมูลค่าเพิ่มให้กับสินค้าและบริการและเสริมสร้างความเข้มแข็งให้เศรษฐกิจชุมชนตามหลักปรัชญาของเศรษฐกิจพอเพียง

ประเด็นยุทธศาสตร์ของ อปท. ที่ ๔. ยุทธศาสตร์การพัฒนาเศรษฐกิจ

ยุทธศาสตร์ที่ ๑. ยุทธศาสตร์พัฒนาโครงสร้างพื้นฐาน การบริการสาธารณะและพัฒนาระบบผังเมือง

แนวทางการพัฒนา ๑.๑ พัฒนาโครงสร้างพื้นฐานและระบบสาธารณูปโภค

ลำดับที่	โครงการ/กิจกรรม	รายละเอียดโครงการ/กิจกรรม	งบประมาณ	สถานที่ดำเนินการ	หน่วยดำเนินการ	ผลการดำเนินการ	ผลการประเมินตัวชี้วัด (KPI)
	บ้านโทกหัวช้างถึงถนนคอนกรีตเดิม หมู่ที่ ๓ตำบลพระบาท อำเภอเมือง จังหวัดลำปาง  ☀️ได้รับการอนุมัติจากสภาเทศบาลเมืองเขลางค์นคร เมื่อคราวประชุมสภาฯ สมัยประชุมสามัญ สมัยที่ ๒ ประจำปี ๒๕๖๐ วันที่ ๒๙ พฤษภาคม ๒๕๖๐	๓๗๐เมตร หรือพื้นที่ไม่น้อยกว่า ๑,๔๘๐ตารางเมตร และงานอื่น ๆ ตามแบบแปลนเทศบาลเมืองเขลางค์นคร		โรงเรียนบ้านโทกหัวช้างถึงถนนคอนกรีตเดิม หมู่ที่ ๓ ตำบลพระบาท			
๔๑	โครงการก่อสร้างถนนแอสฟัลท์ติกคอนกรีต ภายในชุมชนบ้านหัวทุ่งสามัคคี สายทางไปวัดสามัคคีบุญญารามผ่านบ้านเลขที่ ๑๘๕ บ้านนายคณิง ใจแก้วแดง หมู่ที่ ๘ตำบลพระบาท อำเภอเมือง จังหวัดลำปาง  ☀️ได้รับการอนุมัติจากสภาเทศบาลเมืองเขลางค์นคร เมื่อคราวประชุมสภาฯ สมัยประชุมสามัญ สมัยที่ ๒	โดยทำการก่อสร้างถนนแอสฟัลท์ติกคอนกรีต ขนาดความกว้างประมาณ ๔ เมตร ความยาวประมาณ ๓๑๕เมตร หรือพื้นที่ไม่น้อยกว่า ๑,๒๖๐ตารางเมตร และงานอื่น ๆ ตามแบบแปลนเทศบาลเมืองเขลางค์นคร	๕๖๗,๐๐๐.-	ภายในชุมชนบ้านหัวทุ่งสามัคคี สายทางไปวัดสามัคคีบุญญารามผ่านบ้านเลขที่ ๑๘๕ บ้านนายคณิง ใจแก้วแดง หมู่ที่ ๘ ตำบลพระบาท	กองช่าง	ยังไม่ได้ดำเนินการ	

ยุทธศาสตร์จังหวัดที่ ๑. การพัฒนาเศรษฐกิจบนพื้นฐานของเศรษฐกิจเชิงสร้างสรรค์และการสร้างมูลค่าเพิ่มให้กับสินค้าและบริการและเสริมสร้างความเข้มแข็งให้เศรษฐกิจชุมชนตามหลักปรัชญาของเศรษฐกิจพอเพียง

ประเด็นยุทธศาสตร์ของ อปท. ที่ ๔. ยุทธศาสตร์การพัฒนาเศรษฐกิจ

ยุทธศาสตร์ที่ ๑. ยุทธศาสตร์พัฒนาโครงสร้างพื้นฐาน การบริการสาธารณะและพัฒนาระบบผังเมือง

แนวทางการพัฒนา ๑.๑ พัฒนาโครงสร้างพื้นฐานและระบบสาธารณูปโภค

ลำดับที่	โครงการ/กิจกรรม	รายละเอียดโครงการ/กิจกรรม	งบประมาณ	สถานที่ดำเนินการ	หน่วยดำเนินการ	ผลการดำเนินการ	ผลการประเมินตัวชี้วัด (KPI)
	ประจำปี ๒๕๖๐ วันที่ ๒๙ พฤษภาคม ๒๕๖๐						
๔๒	โครงการก่อสร้างถนนคอนกรีตเสริมเหล็ก ภายในชุมชนบ้านกล้วยกลาง ซอยข้างวัดบ้านกล้วยกลางหมู่ที่ ๕ ตำบลกล้วยแพะ อำเภอเมือง จังหวัดลำปาง  ☀️ได้รับการอนุมัติจากสภาเทศบาลเมืองเขลางค์นคร เมื่อคราวประชุมสภาฯ สมัยประชุมสามัญ สมัยที่ ๒ ประจำปี ๒๕๖๐ วันที่ ๒๙ พฤษภาคม ๒๕๖๐	โดยทำการก่อสร้างถนนคอนกรีตเสริมเหล็ก ขนาดความกว้างประมาณ ๔ เมตร ความยาวประมาณ ๘๓ เมตร หรือพื้นที่ไม่น้อยกว่า ๓๓๒ ตารางเมตร และงานอื่นๆ ตามแบบแปลนเทศบาลเมืองเขลางค์นคร	๑๙๙,๐๐๐.-	ภายในชุมชนบ้านกล้วยกลาง ซอยข้างวัดบ้านกล้วยกลาง หมู่ที่ ๕ ตำบลกล้วยแพะ	กองช่าง	ยังไม่ได้ดำเนินการ	
๔๓	โครงการก่อสร้างอาคารอเนกประสงค์ ภายในชุมชนบ้านกล้วยแพะ หมู่ที่ ๒ ตำบลกล้วยแพะ อำเภอเมือง จังหวัดลำปาง	โดยทำการก่อสร้างอาคารอเนกประสงค์คอนกรีตเสริมเหล็ก ๑ ชั้น ขนาดความกว้างประมาณ ๖ เมตร ความยาวประมาณ ๖ เมตร หรือพื้นที่ไม่น้อยกว่า ๓๖ ตารางเมตร และ	๓๕๐,๐๐๐.-	ภายในชุมชนบ้านกล้วยแพะ หมู่ที่ ๒ ตำบลกล้วยแพะ	กองช่าง	ยังไม่ได้ดำเนินการ	

ยุทธศาสตร์จังหวัดที่ ๑. การพัฒนาเศรษฐกิจบนพื้นฐานของเศรษฐกิจเชิงสร้างสรรค์และการสร้างมูลค่าเพิ่มให้กับสินค้าและบริการและเสริมสร้างความเข้มแข็งให้เศรษฐกิจชุมชนตามหลักปรัชญาของเศรษฐกิจพอเพียง

ประเด็นยุทธศาสตร์ของ อปท. ที่ ๔. ยุทธศาสตร์การพัฒนาเศรษฐกิจ

ยุทธศาสตร์ที่ ๑. ยุทธศาสตร์พัฒนาโครงสร้างพื้นฐาน การบริการสาธารณะและพัฒนาระบบผังเมือง

แนวทางการพัฒนา ๑.๑ พัฒนาโครงสร้างพื้นฐานและระบบสาธารณูปโภค

ลำดับที่	โครงการ/กิจกรรม	รายละเอียดโครงการ/กิจกรรม	งบประมาณ	สถานที่ดำเนินการ	หน่วยดำเนินการ	ผลการดำเนินการ	ผลการประเมินตัวชี้วัด (KPI)
	☀️ได้รับการอนุมัติจากสภาเทศบาลเมืองเขลางค์นคร เมื่อคราวประชุมสภาฯ สมัยประชุมสามัญ สมัยที่ ๒ ประจำปี ๒๕๖๐ วันที่ ๒๙ พฤษภาคม ๒๕๖๐	งานอื่น ๆ ตามแบบแปลนเทศบาลเมืองเขลางค์นคร					
๔๔	โครงการก่อสร้างลานแอสฟัลต์ติกคอนกรีต ภายในชุมชนบ้านกล้วยแพะ บริเวณหน้าวัดกล้วยแพะ หมู่ที่ ๒ ตำบลกล้วยแพะ อำเภอเมืองจังหวัดลำปาง ☀️ได้รับการอนุมัติจากสภาเทศบาลเมืองเขลางค์นคร เมื่อคราวประชุมสภาฯ สมัยประชุมสามัญ สมัยที่ ๒ ประจำปี ๒๕๖๐ วันที่ ๒๙ พฤษภาคม ๒๕๖๐	โดยทำการก่อสร้างลานแอสฟัลต์ติกคอนกรีต ขนาดพื้นที่ไม่น้อยกว่า ๒,๔๕๐ ตารางเมตร และงานอื่น ๆ ตามแบบแปลนเทศบาลเมืองเขลางค์นคร	๑,๑๐๐,๐๐๐.-	ภายในชุมชนบ้านกล้วยแพะ บริเวณหน้าวัดกล้วยแพะ หมู่ที่ ๒ ตำบลกล้วยแพะ	กองช่าง	ยังไม่ได้ดำเนินการ	
๔๕	โครงการก่อสร้างถนนคอนกรีตเสริมเหล็ก ภายในชุมชนบ้านกล้วยม่วงซอยบ้านเลขที่ ๓๙๙ หมู่ที่ ๓ ตำบลกล้วยแพะ อำเภอเมือง จังหวัด	โดยทำการก่อสร้างถนนคอนกรีตเสริมเหล็ก ขนาดความกว้างประมาณ ๔ เมตร ความยาวประมาณ ๔๓๐ เมตร หรือพื้นที่ไม่	๑,๐๓๒,๐๐๐.-	ภายในชุมชนบ้านกล้วยม่วง ซอยบ้านเลขที่ ๓๙๙ หมู่ที่ ๓	กองช่าง	ยังไม่ได้ดำเนินการ	



ยุทธศาสตร์จังหวัดที่ ๑. การพัฒนาเศรษฐกิจบนพื้นฐานของเศรษฐกิจเชิงสร้างสรรค์และการสร้างมูลค่าเพิ่มให้กับสินค้าและบริการและเสริมสร้างความเข้มแข็งให้เศรษฐกิจชุมชนตามหลักปรัชญาของเศรษฐกิจพอเพียง

ประเด็นยุทธศาสตร์ของ อปท. ที่ ๔. ยุทธศาสตร์การพัฒนาเศรษฐกิจ

ยุทธศาสตร์ที่ ๑. ยุทธศาสตร์พัฒนาโครงสร้างพื้นฐาน การบริการสาธารณะและพัฒนาระบบผังเมือง

แนวทางการพัฒนา ๑.๑ พัฒนาโครงสร้างพื้นฐานและระบบสาธารณูปโภค

ลำดับที่	โครงการ/กิจกรรม	รายละเอียดโครงการ/กิจกรรม	งบประมาณ	สถานที่ดำเนินการ	หน่วยดำเนินการ	ผลการดำเนินการ	ผลการประเมินตัวชี้วัด (KPI)
	ลำปาง  ☀️ได้รับการอนุมัติจากสภาเทศบาลเมืองเขลางค์นคร เมื่อคราวประชุมสภาฯ สมัยประชุมสามัญ สมัยที่ ๒ ประจำปี ๒๕๖๐ วันที่ ๒๙ พฤษภาคม ๒๕๖๐	น้อยกว่า ๑,๗๒๐ ตารางเมตร และงานอื่น ๆ ตามแบบแปลนเทศบาลเมืองเขลางค์นคร		ตำบลกล้วยแพะ			
๔๖	โครงการก่อสร้างอาคารห้องน้ำภายในชุมชนบ้านกล้วยหลวงซอย ๘ บริเวณศาลาอเนกประสงค์หมู่ที่ ๑ ตำบลกล้วยแพะ อำเภอเมืองจังหวัดลำปาง  ☀️ได้รับการอนุมัติจากสภาเทศบาลเมืองเขลางค์นคร เมื่อคราวประชุมสภาฯ สมัยประชุมสามัญ สมัยที่ ๒ ประจำปี ๒๕๖๐ วันที่ ๒๙ พฤษภาคม ๒๕๖๐	โดยทำการก่อสร้างอาคารห้องน้ำขนาดความกว้างประมาณ ๒ เมตร ความยาวประมาณ ๖ เมตร หรือมีพื้นที่ไม่น้อยกว่า ๑๒ ตารางเมตร ตามแบบแปลนเทศบาลเมืองเขลางค์นคร	๒๐๐,๐๐๐.-	ภายในชุมชนบ้านกล้วยหลวงซอย ๘ บริเวณศาลาอเนกประสงค์หมู่ที่ ๑ ตำบลกล้วยแพะ	กองช่าง	ยังไม่ได้ดำเนินการ	

ยุทธศาสตร์จังหวัดที่ ๑. การพัฒนาเศรษฐกิจบนพื้นฐานของเศรษฐกิจเชิงสร้างสรรค์และการสร้างมูลค่าเพิ่มให้กับสินค้าและบริการและเสริมสร้างความเข้มแข็งให้เศรษฐกิจชุมชนตามหลักปรัชญาของเศรษฐกิจพอเพียง

ประเด็นยุทธศาสตร์ของ อปท. ที่ ๔. ยุทธศาสตร์การพัฒนาเศรษฐกิจ

ยุทธศาสตร์ที่ ๑. ยุทธศาสตร์พัฒนาโครงสร้างพื้นฐาน การบริการสาธารณะและพัฒนาระบบผังเมือง

แนวทางการพัฒนา ๑.๑ พัฒนาโครงสร้างพื้นฐานและระบบสาธารณูปโภค

ลำดับที่	โครงการ/กิจกรรม	รายละเอียดโครงการ/กิจกรรม	งบประมาณ	สถานที่ดำเนินการ	หน่วยดำเนินการ	ผลการดำเนินการ	ผลการประเมินตัวชี้วัด (KPI)
๔๗	โครงการก่อสร้างอาคารห้องน้ำภายในชุมชนบ้านกล้วยหลวงซอย ๗ (ศาลาผีหัวศาล) หมู่ที่ ๑ ตำบลกล้วยแพะ อำเภอเมือง จังหวัดลำปาง  ☀️ได้รับการอนุมัติจากสภาเทศบาลเมืองเขลางค์นคร เมื่อคราวประชุมสภาฯ สมัยประชุมสามัญ สมัยที่ ๒ ประจำปี ๒๕๖๐ วันที่ ๒๙ พฤษภาคม ๒๕๖๐	โดยทำการก่อสร้างอาคารห้องน้ำขนาดความกว้างประมาณ ๒ เมตร ความยาวประมาณ ๖ เมตร หรือมีพื้นที่ไม่น้อยกว่า ๑๒ ตารางเมตร ตามแบบแปลนเทศบาลเมืองเขลางค์นคร	๒๐๐,๐๐๐.-	ภายในชุมชนบ้านกล้วยหลวงซอย ๗ (ศาลาผีหัวศาล) หมู่ที่ ๑ ตำบลกล้วยแพะ	กองช่าง	ยังไม่ได้ดำเนินการ	
๔๘	โครงการก่อสร้างถนนแอสฟัลต์ติกคอนกรีต ภายในชุมชนบ้านห้วยหล่อ ต่อกจากถนนคอนกรีตเสริมเหล็กเดิมเข้าไปในซอย ๒ หมู่ที่ ๒ ตำบลชมพู อำเภอเมือง จังหวัดลำปาง  ☀️ได้รับการอนุมัติจากสภาเทศบาลเมืองเขลางค์นคร เมื่อคราวประชุม	โดยทำการก่อสร้างถนนแอสฟัลต์ติกคอนกรีตขนาดความกว้างประมาณ ๔.๐๐ เมตร ความยาวประมาณ ๑,๒๐๐ เมตร หรือพื้นที่ไม่น้อยกว่า ๔,๘๐๐ตารางเมตร และงานอื่น ๆ ตามแบบแปลนเทศบาลเมืองเขลางค์นคร	๒,๑๖๐,๐๐๐. -	ภายในชุมชนบ้านห้วยหล่อ ต่อกจากถนนคอนกรีตเสริมเหล็กเดิมเข้าไปในซอย ๒ หมู่ที่ ๒ ตำบลชมพู	กองช่าง	ยังไม่ได้ดำเนินการ	

ยุทธศาสตร์จังหวัดที่ ๑. การพัฒนาเศรษฐกิจบนพื้นฐานของเศรษฐกิจเชิงสร้างสรรค์และการสร้างมูลค่าเพิ่มให้กับสินค้าและบริการและเสริมสร้างความเข้มแข็งให้เศรษฐกิจชุมชนตามหลักปรัชญาของเศรษฐกิจพอเพียง

ประเด็นยุทธศาสตร์ของ อปท. ที่ ๔. ยุทธศาสตร์การพัฒนาเศรษฐกิจ

ยุทธศาสตร์ที่ ๑. ยุทธศาสตร์พัฒนาโครงสร้างพื้นฐาน การบริการสาธารณะและพัฒนาระบบผังเมือง

แนวทางการพัฒนา ๑.๑ พัฒนาโครงสร้างพื้นฐานและระบบสาธารณูปโภค

ลำดับที่	โครงการ/กิจกรรม	รายละเอียดโครงการ/กิจกรรม	งบประมาณ	สถานที่ดำเนินการ	หน่วยดำเนินการ	ผลการดำเนินการ	ผลการประเมินตัวชี้วัด (KPI)
	สภาฯ สมัยประชุมสามัญ สมัยที่ ๒ ประจำปี ๒๕๖๐ วันที่ ๒๙ พฤษภาคม ๒๕๖๐						
๔๙	โครงการก่อสร้างระบบระบายน้ำคอนกรีตเสริมเหล็ก ภายในชุมชนบ้านหนองยาง ตั้งแต่บริเวณซอยหน้าวัดหนองยางถึงลำเหมืองสาธารณประโยชน์ หมู่ที่ ๘ ตำบลชมพู อำเภอเมือง จังหวัดลำปาง ☀️ได้รับการอนุมัติจากสภาเทศบาลเมืองเขลางค์นคร เมื่อคราวประชุมสภาฯ สมัยประชุมสามัญ สมัยที่ ๒ ประจำปี ๒๕๖๐ วันที่ ๒๙ พฤษภาคม ๒๕๖๐	โดยทำการก่อสร้างระบบระบายน้ำคอนกรีตเสริมเหล็กขนาดความกว้างประมาณ ๐.๔๐ เมตร ความยาวประมาณ ๕๐.๐๐ เมตรและความกว้างประมาณ ๐.๖๐ เมตร ความยาวประมาณ ๒๓๐.๐๐ เมตร และงานอื่น ๆ ตามแบบแปลนเทศบาลเมืองเขลางค์นคร	๘๖๖,๐๐๐.-	ภายในชุมชนบ้านหนองยาง ตั้งแต่บริเวณซอยหน้าวัดหนองยางถึงลำเหมืองสาธารณะประโยชน์ หมู่ที่ ๘ ตำบลชมพู	กองช่าง	ยังไม่ได้ดำเนินการ	
๕๐	โครงการก่อสร้างฝายคอนกรีตเสริมเหล็กภายในชุมชนบ้านปากกล้วยหมู่ที่ ๔ ตำบลปงแสนทอง อำเภอเมือง จังหวัดลำปาง	โดยทำการก่อสร้างฝายคอนกรีตเสริมเหล็ก ขนาดความสูงสันฝายประมาณ ๑.๕๐ เมตร ความยาวประมาณ ๔.๐๐ เมตร และงานอื่น ๆ ตามแบบแปลนเทศบาลเมืองเขลางค์นคร	๑๐๐,๐๐๐.-	ภายในชุมชนบ้านปากกล้วย หมู่ที่ ๔ ตำบลปงแสนทอง	กองช่าง	ยังไม่ได้ดำเนินการ	

ยุทธศาสตร์จังหวัดที่ ๑. การพัฒนาเศรษฐกิจบนพื้นฐานของเศรษฐกิจเชิงสร้างสรรค์และการสร้างมูลค่าเพิ่มให้กับสินค้าและบริการและเสริมสร้างความเข้มแข็งให้เศรษฐกิจชุมชนตามหลักปรัชญาของเศรษฐกิจพอเพียง

ประเด็นยุทธศาสตร์ของ อปท. ที่ ๔. ยุทธศาสตร์การพัฒนาเศรษฐกิจ

ยุทธศาสตร์ที่ ๑. ยุทธศาสตร์พัฒนาโครงสร้างพื้นฐาน การบริการสาธารณะและพัฒนาระบบผังเมือง

แนวทางการพัฒนา ๑.๑ พัฒนาโครงสร้างพื้นฐานและระบบสาธารณูปโภค

ลำดับที่	โครงการ/กิจกรรม	รายละเอียดโครงการ/กิจกรรม	งบประมาณ	สถานที่ดำเนินการ	หน่วยดำเนินการ	ผลการดำเนินการ	ผลการประเมินตัวชี้วัด (KPI)
	☀️ได้รับการอนุมัติจากสภาเทศบาลเมืองเขลางค์นคร เมื่อคราวประชุมสภาฯ สมัยประชุมสามัญ สมัยที่ ๒ ประจำปี ๒๕๖๐ วันที่ ๒๙ พฤษภาคม ๒๕๖๐	นคร					
๕๑	โครงการก่อสร้างฝายคอนกรีตเสริมเหล็ก ลำห้วยแม่บ้อง ภายในชุมชนบ้านไร่นาน้อย หมู่ที่ ๕ ตำบลปงแสนทอง อำเภอเมือง จังหวัดลำปาง  ☀️ได้รับการอนุมัติจากสภาเทศบาลเมืองเขลางค์นคร เมื่อคราวประชุมสภาฯ สมัยประชุมสามัญ สมัยที่ ๒ ประจำปี ๒๕๖๐ วันที่ ๒๙ พฤษภาคม ๒๕๖๐	โดยทำการก่อสร้างฝายคอนกรีตเสริมเหล็ก ขนาดความสูงสันฝายประมาณ ๑.๕๐ เมตร ความยาวประมาณ ๔.๐๐ เมตร และงานอื่นๆ ตามแบบแปลนเทศบาลเมืองเขลางค์นคร	๑๐๐,๐๐๐.-	ภายในชุมชนบ้านไร่นาน้อย หมู่ที่ ๕ ตำบลปงแสนทอง	กองช่าง	ยังไม่ได้ดำเนินการ	
๕๒	โครงการก่อสร้างถนนคอนกรีตเสริมเหล็ก ภายในชุมชนบ้านร้อง (หมู่บ้านริมธาร)หมู่ที่ ๑๒ ตำบลชมพู อำเภอ	โดยทำการก่อสร้างถนนคอนกรีตเสริมเหล็ก ขนาดความกว้างประมาณ ๔ เมตร ความยาวประมาณ	๖๘๔,๐๐๐.-	ภายในชุมชนบ้านร้อง (หมู่บ้านริมธาร)	กองช่าง	ยังไม่ได้ดำเนินการ	

ยุทธศาสตร์จังหวัดที่ ๑. การพัฒนาเศรษฐกิจบนพื้นฐานของเศรษฐกิจเชิงสร้างสรรค์และการสร้างมูลค่าเพิ่มให้กับสินค้าและบริการและเสริมสร้างความเข้มแข็งให้เศรษฐกิจชุมชนตามหลักปรัชญาของเศรษฐกิจพอเพียง

ประเด็นยุทธศาสตร์ของ อปท. ที่ ๔. ยุทธศาสตร์การพัฒนาเศรษฐกิจ

ยุทธศาสตร์ที่ ๑. ยุทธศาสตร์พัฒนาโครงสร้างพื้นฐาน การบริการสาธารณะและพัฒนาระบบผังเมือง

แนวทางการพัฒนา ๑.๑ พัฒนาโครงสร้างพื้นฐานและระบบสาธารณูปโภค

ลำดับที่	โครงการ/กิจกรรม	รายละเอียดโครงการ/กิจกรรม	งบประมาณ	สถานที่ดำเนินการ	หน่วยดำเนินการ	ผลการดำเนินการ	ผลการประเมินตัวชี้วัด (KPI)
	เมือง จังหวัดลำปาง  ☀️ได้รับการอนุมัติจากสภาเทศบาลเมืองเขลางค์นคร เมื่อคราวประชุมสภาฯ สมัยประชุมสามัญ สมัยที่ ๒ ประจำปี ๒๕๖๐ วันที่ ๒๙ พฤษภาคม ๒๕๖๐	๒๘๕ เมตร หรือพื้นที่ไม่น้อยกว่า ๑,๑๔๐ ตารางเมตร และงานอื่น ๆ ตามแบบแปลนเทศบาลเมืองเขลางค์นคร		หมู่ที่ ๑๒ ตำบลชมพู			
๕๓	โครงการก่อสร้างระบบระบายน้ำคอนกรีตเสริมเหล็กและก่อสร้างถนนแอสฟัลต์ติกคอนกรีต ภายในชุมชนบ้านจอมเมือง ตั้งแต่ถนนแอสฟัลต์ติกคอนกรีตเดิมบริเวณหน้าโรงงานพลาสติกถึงบริเวณหน้าวัดจอมเมือง หมู่ที่ ๗ ตำบลชมพู อำเภอเมือง จังหวัดลำปาง  ☀️ได้รับการอนุมัติจากสภาเทศบาลเมืองเขลางค์นคร เมื่อคราวประชุมสภาฯ สมัยประชุมสามัญ สมัยที่ ๒ ประจำปี ๒๕๖๐ วันที่ ๒๙	โดยทำการก่อสร้างระบบระบายน้ำคอนกรีตเสริมเหล็กขนาดความกว้าง ๐.๖๐ เมตร ความยาวประมาณ ๓๙๘.๐๐ เมตรและก่อสร้างถนนแอสฟัลต์ติกคอนกรีต ขนาดความกว้าง ๔ เมตร ความยาวประมาณ ๒๐๘ เมตร หรือพื้นที่ไม่น้อยกว่า ๘๓๒ ตารางเมตร และงานอื่น ๆ ตามแบบแปลนเทศบาลเมืองเขลางค์นคร	๑,๖๕๐,๐๐๐. -	ภายในชุมชนบ้านจอมเมือง ตั้งแต่ถนนแอสฟัลต์ติกคอนกรีตเดิม บริเวณหน้าโรงงานพลาสติก ถึงบริเวณหน้าวัดจอมเมือง หมู่ที่ ๗ ตำบลชมพู	กองช่าง	<b>อยู่ระหว่างดำเนินการ</b> ตามสัญญาเลขที่ ๙๑/๖๐ ลงวันที่ ๒๕ ก.ย. ๖๐ สิ้นสุดวันที่ ๒๒ ก.พ. ๖๑ งบประมาณ ๑,๕๘๕,๐๐๐ บาท	

ยุทธศาสตร์จังหวัดที่ ๑. การพัฒนาเศรษฐกิจบนพื้นฐานของเศรษฐกิจเชิงสร้างสรรค์และการสร้างมูลค่าเพิ่มให้กับสินค้าและบริการและเสริมสร้างความเข้มแข็งให้เศรษฐกิจชุมชนตามหลักปรัชญาของเศรษฐกิจพอเพียง

ประเด็นยุทธศาสตร์ของ อปท. ที่ ๔. ยุทธศาสตร์การพัฒนาเศรษฐกิจ

ยุทธศาสตร์ที่ ๑. ยุทธศาสตร์พัฒนาโครงสร้างพื้นฐาน การบริการสาธารณะและพัฒนาระบบผังเมือง

แนวทางการพัฒนา ๑.๑ พัฒนาโครงสร้างพื้นฐานและระบบสาธารณูปโภค

ลำดับที่	โครงการ/กิจกรรม	รายละเอียดโครงการ/กิจกรรม	งบประมาณ	สถานที่ดำเนินการ	หน่วยดำเนินการ	ผลการดำเนินการ	ผลการประเมินตัวชี้วัด (KPI)
	พฤษภาคม ๒๕๖๐						
๕๔	โครงการก่อสร้างผนังป้องกันตลิ่งพังภายในชุมชนบ้านแม่กีย หมู่ที่ ๙ ตำบลปงแสนทอง อำเภอเมืองจังหวัดลำปาง  ☀️ได้รับการอนุมัติจากสภาเทศบาลเมืองเขลางค์นคร เมื่อคราวประชุมสภาฯ สมัยประชุมสามัญ สมัยที่ ๒ ประจำปี ๒๕๖๐ วันที่ ๒๙ พฤษภาคม ๒๕๖๐	โดยทำการก่อสร้างผนังป้องกันตลิ่งพัง ขนาดความลาดเอียงประมาณ ๗.๕๐ เมตร ความยาวประมาณ ๔๘๔.๐๐ เมตร หรือพื้นที่ไม่น้อยกว่า ๓,๖๓๐ ตารางเมตร และงานอื่น ๆ ตามแบบแปลนเทศบาลเมืองเขลางค์นคร	๙,๖๘๐,๐๐๐. -	ภายในชุมชนบ้านแม่กีย หมู่ที่ ๙ ตำบลปงแสนทอง	กองช่าง	ยังไม่ได้ดำเนินการ	
๕๕	โครงการปรับปรุงระบบประปาหมู่บ้าน ภายในชุมชนบ้านหัวทุ่งสามัคคี หมู่ที่ ๘ ตำบลพระบาท อำเภอเมือง จังหวัดลำปาง  ☀️ได้รับการอนุมัติจากสภาเทศบาลเมืองเขลางค์นคร เมื่อคราวประชุมสภาฯ สมัยประชุมสามัญ สมัยที่ ๒	โดยทำการติดตั้งถังกรองน้ำพร้อมติดตั้งอุปกรณ์อื่น ๆ ตามแบบแปลนเทศบาลเมืองเขลางค์นคร	๑๖๐,๐๐๐.-	ภายในชุมชนบ้านหัวทุ่งสามัคคี หมู่ที่ ๘ ตำบลพระบาท	กองช่าง	ยังไม่ได้ดำเนินการ	

ยุทธศาสตร์จังหวัดที่ ๑. การพัฒนาเศรษฐกิจบนพื้นฐานของเศรษฐกิจเชิงสร้างสรรค์และการสร้างมูลค่าเพิ่มให้กับสินค้าและบริการและเสริมสร้างความเข้มแข็งให้เศรษฐกิจชุมชนตามหลักปรัชญาของเศรษฐกิจพอเพียง

ประเด็นยุทธศาสตร์ของ อปท. ที่ ๔. ยุทธศาสตร์การพัฒนาเศรษฐกิจ

ยุทธศาสตร์ที่ ๑. ยุทธศาสตร์พัฒนาโครงสร้างพื้นฐาน การบริการสาธารณะและพัฒนาระบบผังเมือง

แนวทางการพัฒนา ๑.๑ พัฒนาโครงสร้างพื้นฐานและระบบสาธารณูปโภค

ลำดับที่	โครงการ/กิจกรรม	รายละเอียดโครงการ/กิจกรรม	งบประมาณ	สถานที่ดำเนินการ	หน่วยดำเนินการ	ผลการดำเนินการ	ผลการประเมินตัวชี้วัด (KPI)
	ประจำปี ๒๕๖๐ วันที่ ๒๙ พฤษภาคม ๒๕๖๐						
๕๖	โครงการปรับปรุงระบบประปาหมู่บ้าน ภายในชุมชนบ้านไร่ช่วงเปา หมู่ที่ ๑๑ ตำบลปงแสนทอง อำเภอเมือง จังหวัดลำปาง  ☀️ได้รับการอนุมัติจากสภาเทศบาลเมืองเขลางค์นคร เมื่อคราวประชุมสภาฯ สมัยประชุมสามัญ สมัยที่ ๒ ประจำปี ๒๕๖๐ วันที่ ๒๙ พฤษภาคม ๒๕๖๐	โดยทำการติดตั้งถังกรองน้ำ, วางท่อเมนประปาชนิดท่อ PVCความยาวไม่น้อยกว่า ๒๐๐ เมตรพร้อมติดตั้งอุปกรณ์อื่น ๆ ตามแบบแปลนเทศบาลเมืองเขลางค์นคร	๓๐๐,๐๐๐.-	ภายในชุมชนบ้านไร่ช่วงเปา หมู่ที่ ๑๑ ตำบลปงแสนทอง	กองช่าง	ยังไม่ได้ดำเนินการ	
๕๗	โครงการปรับปรุงระบบประปาหมู่บ้าน ภายในชุมชนบ้านผาลาด หมู่ที่ ๔ ตำบลพระบาท อำเภอเมือง จังหวัดลำปาง  ☀️ได้รับการอนุมัติจากสภาเทศบาลเมืองเขลางค์นคร เมื่อคราวประชุม	โดยทำการวางท่อเมนประปาชนิดท่อ PVCความยาวไม่น้อยกว่า ๑,๙๐๐ เมตรพร้อมติดตั้งอุปกรณ์อื่น ๆ ตามแบบแปลนเทศบาลเมืองเขลางค์นคร	๔๕๐,๐๐๐.-	ภายในชุมชนบ้านผาลาด หมู่ที่ ๔ ตำบลพระบาท	กองช่าง	ยังไม่ได้ดำเนินการ	

ยุทธศาสตร์จังหวัดที่ ๑. การพัฒนาเศรษฐกิจบนพื้นฐานของเศรษฐกิจเชิงสร้างสรรค์และการสร้างมูลค่าเพิ่มให้กับสินค้าและบริการและเสริมสร้างความเข้มแข็งให้เศรษฐกิจชุมชนตามหลักปรัชญาของเศรษฐกิจพอเพียง

ประเด็นยุทธศาสตร์ของ อปท. ที่ ๔. ยุทธศาสตร์การพัฒนาเศรษฐกิจ

ยุทธศาสตร์ที่ ๑. ยุทธศาสตร์พัฒนาโครงสร้างพื้นฐาน การบริการสาธารณะและพัฒนาระบบผังเมือง

แนวทางการพัฒนา ๑.๑ พัฒนาโครงสร้างพื้นฐานและระบบสาธารณูปโภค

ลำดับ ที่	โครงการ/กิจกรรม	รายละเอียดโครงการ/กิจกรรม	งบประมาณ	สถานที่ ดำเนินการ	หน่วย ดำเนินการ	ผลการดำเนินการ	ผลการประเมิน ตัวชี้วัด (KPI)
	สภาฯ สมัยประชุมสามัญ สมัยที่ ๒ ประจำปี ๒๕๖๐ วันที่ ๒๙ พฤษภาคม ๒๕๖๐						



ยุทธศาสตร์จังหวัดที่ ๑. การพัฒนาเศรษฐกิจบนพื้นฐานของเศรษฐกิจเชิงสร้างสรรค์และการสร้างมูลค่าเพิ่มให้กับสินค้าและบริการและเสริมสร้างความเข้มแข็งให้เศรษฐกิจชุมชนตามหลักปรัชญาของเศรษฐกิจพอเพียง

ประเด็นยุทธศาสตร์ของ อปท. ที่ ๔. ยุทธศาสตร์การพัฒนาเศรษฐกิจ

ยุทธศาสตร์ที่ ๑. ยุทธศาสตร์การพัฒนาโครงสร้างพื้นฐาน การบริการสาธารณะและพัฒนาระบบผังเมือง

แนวทางการพัฒนา ๑.๒ พัฒนาระบบการบริการสาธารณะแก่ชุมชน

ลำดับ ที่	โครงการ/กิจกรรม	รายละเอียดโครงการ/กิจกรรม	งบประมาณ	สถานที่ ดำเนินการ	หน่วย ดำเนินการ	ผลการดำเนินการ	ผลการประเมิน ตัวชี้วัด (KPI)
๑.	ก่อสร้างต่อเติมอาคารอเนกประสงค์ คอนกรีตเสริมเหล็ก ภายในชุมชน บ้านสำเภา หมู่ที่ ๙ ตำบลปงแสน ทอง อำเภอเมือง จังหวัดลำปาง  ☀️ได้รับการอนุมัติจากสภาเทศบาล เมืองเขลางค์นคร เมื่อคราวประชุม สภาฯ สมัยประชุมสามัญ สมัยที่แรก ประจำปี ๒๕๖๐ วันที่ ๑๔ กุมภาพันธ์ ๒๕๖๐	โดยทำการก่อสร้างต่อเติมอาคาร อเนกประสงค์คอนกรีตเสริมเหล็ก ๑ ชั้น ขนาดความกว้างประมาณ ๔.๐๐ เมตร ยาวประมาณ ๖.๐๐ เมตร หรือพื้นที่ไม่น้อยกว่า ๒๔.๐๐ ตารางเมตร และงานอื่น ๆ ตาม แบบแปลนเทศบาลเมืองเขลางค์ นคร	๓๐๐,๐๐๐.-	ชุมชนบ้าน สำเภา หมู่ที่ ๙ ตำบลปงแสน ทอง	กองช่าง	ยังไม่ได้ดำเนินการ	

ยุทธศาสตร์จังหวัดที่ ๖. ส่งเสริมการบริหารจัดการทรัพยากรธรรมชาติและสิ่งแวดล้อมอย่างสมดุลและยั่งยืน  
 ประเด็นยุทธศาสตร์ของ อปท. ที่ ๒. ยุทธศาสตร์การอนุรักษ์ทรัพยากรธรรมชาติและสิ่งแวดล้อม  
 ยุทธศาสตร์ที่ ๖. ยุทธศาสตร์การอนุรักษ์ฟื้นฟูทรัพยากรธรรมชาติและสิ่งแวดล้อม  
 แนวทางการพัฒนา ๖.๔ ปรับปรุงภูมิทัศน์ และพัฒนาระบบการบำรุงรักษาภูมิทัศน์ของเมืองอย่างยั่งยืน

ลำดับ ที่	โครงการ/กิจกรรม	รายละเอียดโครงการ/กิจกรรม	งบประมาณ	สถานที่ ดำเนินการ	หน่วย ดำเนินการ	ผลการดำเนินการ	ผลการประเมิน ตัวชี้วัด (KPI)
๑.	โครงการก่อสร้างผนังป้องกันตลิ่งพัง ภายในชุมชนบ้านแม่กีย หมู่ที่ ๙ ตำบลปงแสนทอง อำเภอเมือง จังหวัดลำปาง  <b>☀️</b> <u>ขออนุมัติจากสภาเทศบาลเมือง เขลางค์นคร</u> ประชุมสมัยสามัญ ประจำปี พ.ศ.๒๕๖๐ เมื่อวันที่ ๒๙ พฤษภาคม ๒๕๖๐	-ก่อสร้างผนังป้องกันตลิ่งพัง ภายใน ชุมชนบ้านแม่กีย โดยทำการ ก่อสร้างผนังป้องกันตลิ่งพัง ขนาด ความลาดเอียงประมาณ ๗.๕๐ เมตร ความยาวประมาณ ๔๘๔.๐๐ เมตร หรือพื้นที่ไม่น้อยกว่า ๓,๖๓๐ ตารางเมตร และงานอื่น ๆ ตาม แบบแปลนเทศบาลเมืองเขลางค์ นคร	๙,๖๘๐,๐๐๐.-	ชุมชน บ้านแม่กีย หมู่ที่ ๙ ตำบล ปงแสนทอง	กองช่าง	ยังไม่ได้ดำเนินการ	

ส่วนที่ ๒ ผลการสำรวจความพึงพอใจต่อการดำเนินงานของเทศบาลเมืองเขลางค์นคร  
และความคิดเห็นของประชาชนต่อยุทธศาสตร์ ๖ ด้าน

๔.๔ ผลการสำรวจความพึงพอใจต่อการดำเนินงานของเทศบาลเมืองเขลางค์นคร

๔.๔.๑ ยุทธศาสตร์ที่ ๑ ด้านโครงสร้างพื้นฐานการบริการสาธารณะและพัฒนา  
ระบบผังเมือง แนวทางการพัฒนาโครงสร้างพื้นฐานและระบบสาธารณูปโภค พัฒนาระบบการบริการ  
สาธารณะแก่ชุมชนพัฒนาระบบผังเมืองและการพัฒนาตามผังเมือง ผลการสำรวจความคิดเห็น ของ  
ประชาชนได้จากการสุ่ม ทิมวิจัยได้ให้ประชาชนตอบแบบสอบถามซึ่งมีผู้ตอบแบบสอบถามทั้งสิ้น  
จำนวน ๔๐๐ คน ผลการแสดงความคิดเห็นที่มีต่อเทศบาลเมืองเขลางค์นครพ.ศ. ๒๕๖๐ มีประเด็นดังนี้

๔.๔.๑.๑ ข้อมูลทั่วไปของผู้ตอบแบบสอบถาม

ข้อมูลทั่วไป	จำนวน	ร้อยละ
<b>เพศ</b>		
ชาย	๑๔๙	๓๗.๒๕
หญิง	๒๕๑	๖๒.๗๕
<b>อายุ</b>		
ต่ำกว่า ๒๐ ปี	-	-
๒๐-๓๐ ปี	๖๕	๑๖.๒๕
๓๑-๔๐ ปี	๙๑	๒๒.๗๕
๔๑-๕๐ ปี	๑๓๐	๓๒.๕
๕๑-๖๐ ปี	๑๑๔	๒๘.๕
มากกว่า ๖๐ ปี	-	-
<b>ระดับการศึกษา</b>		
ประถมศึกษา	๑๔๘	๓๗
มัธยมศึกษาหรือเทียบเท่า	๙๘	๒๔.๕
อนุปริญญา/ปวท/ปวส.	๑๐๑	๒๕.๒๕
ปริญญาตรี	๔๗	๑๑.๗๕
สูงกว่าปริญญาตรี	๖	๑.๕
<b>อาชีพหลัก</b>		
รับราชการ	๒๗	๖.๗๕
เอกชน/รัฐวิสาหกิจ	๕๔	๑๓.๕
ค้าขาย ธุรกิจส่วนตัว	๗๕	๑๘.๗๕
<b>ข้อมูลทั่วไปของผู้ตอบแบบสอบถาม (ต่อ)</b>		

ข้อมูลทั่วไป	จำนวน	ร้อยละ
รับจ้าง	๑๔๙	๓๗.๒๕
นักเรียน/นักศึกษา	๓๘	๙.๕
เกษตรกร	๕๗	๑๔.๒๕

#### ข้อมูลทั่วไปของผู้ตอบแบบสอบถาม

##### เพศ

ผู้ตอบแบบประเมินส่วนใหญ่เป็นเพศหญิง จำนวน ๒๕๑ คิดเป็นร้อยละ ๖๒.๗๕ และเพศชาย จำนวน ๑๔๙ คน คิดเป็นร้อยละ ๓๗.๒๕

##### อายุ

ประชาชนส่วนใหญ่ มีอายุอยู่ในช่วง ๔๑-๕๐ ปี จำนวน ๑๓๐ คน คิดเป็นร้อยละ ๓๒.๕๐ รองลงมา ได้แก่ ๕๑-๖๐ ปี จำนวน ๑๑๔ คน คิดเป็นร้อยละ ๒๘.๕๐ ช่วงอายุ ๓๑-๔๐ ปี จำนวน ๙๑ คน คิดเป็นร้อยละ ๒๒.๗๕ และ ๖๑-๗๐ ปี จำนวน ๖๕ คน คิดเป็นร้อยละ ๑๖.๒๕ ตามลำดับ

##### ระดับการศึกษา

ประชาชนส่วนใหญ่จบการศึกษาระดับประถมศึกษา จำนวน ๑๔๘ คน คิดเป็นร้อยละ ๓๗ รองลงมา ได้แก่ อนุปริญญาหรือเทียบเท่า จำนวน ๑๐๑ คน คิดเป็นร้อยละ ๒๕.๒๕ ระดับมัธยมศึกษา หรือเทียบเท่า จำนวน ๙๘ คน คิดเป็นร้อยละ ๒๔.๕ ระดับปริญญาตรี จำนวน ๔๗ คน คิดเป็นร้อยละ ๑๑.๗๕ ระดับสูงกว่าปริญญาตรีจำนวน ๖ คน คิดเป็นร้อยละ ๑.๕ ตามลำดับ

##### อาชีพหลัก

ประชาชนส่วนใหญ่ประกอบอาชีพรับจ้าง จำนวน ๑๔๙ คน คิดเป็นร้อยละ ๓๗.๒๕ รองลงมา ได้แก่ ค้าขาย ธุรกิจส่วนตัว จำนวน ๗๕ คน คิดเป็นร้อยละ ๑๘.๗๕ เกษตร จำนวน ๕๗ คน คิดเป็นร้อยละ ๑๔.๒๕ เอกชน/รัฐวิสาหกิจ จำนวน ๕๔ คน คิดเป็นร้อยละ ๑๓.๕๐ นักเรียน/นักศึกษา จำนวน ๓๘ คน คิดเป็นร้อยละ ๙.๕ และรับราชการ ๒๗ คน คิดเป็นร้อยละ ๖.๗๕ ตามลำดับ

๔.๔.๑.๒ ความพึงพอใจต่อผลการดำเนินงานของเทศบาลเมืองเขลางค์นคร

ค่าเฉลี่ยระดับความพึงพอใจ ๑-๑๐ คะแนน โดยแบ่งเป็นระดับความพึงพอใจดังนี้

๘.๐๑-๑๐.๐๐ มากที่สุด

๖.๐๑-๘.๐๐ มาก

๔.๐๑-๖.๐๐ ปานกลาง

๒.๐๑-๔.๐๐ น้อย

๐.๐๑-๒.๐๐ น้อยที่สุด

ที่	ประเด็น	ค่าเฉลี่ย	S.D.	แปลผล
๑	มีการเปิดโอกาสให้ประชาชนมีส่วนร่วมในโครงการ/กิจกรรม	๔.๘๗	๒.๑๓	ปานกลาง
๒	มีการประชาสัมพันธ์ให้ประชาชนรับรู้ข้อมูลของโครงการ/กิจกรรม	๕.๒๓	๒.๓๐	ปานกลาง
๓	มีการเปิดโอกาสให้ประชาชนแสดงความคิดเห็นในโครงการ/กิจกรรม	๕.๒๗	๒.๑๓	ปานกลาง
๔	การรายงานผลการดำเนินงานของโครงการ/กิจกรรมต่อสาธารณะ	๕.๘๒	๒.๖๒	ปานกลาง
๕	การเปิดโอกาสให้ประชาชนตรวจสอบการดำเนินโครงการ/กิจกรรม	๕.๖๖	๒.๗๒	ปานกลาง
๖	การดำเนินงานเป็นตามระยะเวลาที่กำหนด	๕.๘๕	๒.๓๕	ปานกลาง
๗	ผลการดำเนินโครงการ/กิจกรรมนำไปสู่การแก้ไขปัญหาของประชาชนในท้องถิ่น	๕.๘๖	๒.๓๐	ปานกลาง
๘	ประโยชน์ที่ประชาชนได้รับจากการดำเนินโครงการ/กิจกรรม	๕.๘๓	๒.๐๖	ปานกลาง
	<b>ผลประเมินเฉลี่ยรวม</b>	<b>๕.๕๗</b>	<b>๒.๓๓</b>	<b>ปานกลาง</b>

จากตาราง พบว่า ความพึงพอใจต่อผลการดำเนินงานของเทศบาลเมืองเขลางค์นคร ยุทธศาสตร์ที่ ๑ ด้านโครงสร้างพื้นฐานการบริการสาธารณะและพัฒนาระบบผังเมือง แนวทางการพัฒนาโครงสร้างพื้นฐานและระบบสาธารณูปโภค พัฒนาระบบการบริการสาธารณะแก่ชุมชนพัฒนาระบบผังเมืองและการพัฒนาตามผังเมือง ภาพรวมแล้วประชาชนมีความพึงพอใจอยู่ในระดับปานกลาง มีค่าเฉลี่ยเท่ากับ ๕.๕๗ (S.D. ๒.๓๓) คิดเป็นร้อยละ ๕๕.๗ เมื่อจำแนกเป็นรายข้อพบว่ามีความพึงพอใจมากที่สุด คือ การดำเนินงานเป็นตามระยะเวลาที่กำหนดมีค่าเฉลี่ยเท่ากับ ๕.๘๕ รองลงมาได้แก่ ผลการดำเนินโครงการ/กิจกรรมนำไปสู่การแก้ไขปัญหาของประชาชนในท้องถิ่น มี

ค่าเฉลี่ยเท่ากับ ๕.๘๖ ประโยชน์ที่ประชาชนได้รับจากการดำเนินโครงการ/กิจกรรม มีค่าเฉลี่ยเท่ากับ ๕.๘๓ การรายงานผลการดำเนินงานของโครงการ/กิจกรรมต่อสาธารณะ มีค่าเฉลี่ยเท่ากับ ๕.๘๒ การเปิดโอกาสให้ประชาชนตรวจสอบการดำเนินโครงการ/กิจกรรม มีค่าเฉลี่ยเท่ากับ ๕.๖๖ มีการเปิดโอกาสให้ประชาชนแสดงความคิดเห็นในโครงการ/กิจกรรม มีค่าเฉลี่ยเท่ากับ ๕.๒๗ มีการประชาสัมพันธ์ให้ประชาชนรับรู้ข้อมูลของโครงการ/กิจกรรมมีค่าเฉลี่ยเท่ากับ ๕.๒๓ และประชาชนมีความพึงพอใจน้อยที่สุดในเรื่อง มีการเปิดโอกาสให้ประชาชนมีส่วนร่วมในโครงการ/กิจกรรม มีค่าเฉลี่ยเท่ากับ ๔.๙๗

#### ๔.๔.๑.๓ ความพึงพอใจในภาพรวมของการดำเนินการพัฒนาเทศบาล

ค่าเฉลี่ยระดับความพึงพอใจ

๒.๕๐-๓.๐๐ มาก

๑.๕๐-๒.๔๙ ปานกลาง

๑.๐๐-๑.๔๙ น้อย

ที่	ประเด็น	ค่าเฉลี่ย	S.D.	แปลผล
๑	มีการเปิดโอกาสให้ประชาชนมีส่วนร่วมในโครงการ/กิจกรรม	๒.๐๑	๐.๘๔	ปานกลาง
๒	มีการประชาสัมพันธ์ให้ประชาชนรับรู้ข้อมูลของโครงการ/กิจกรรม	๑.๙๘	๐.๖๓	ปานกลาง
๓	มีการเปิดโอกาสให้ประชาชนแสดงความคิดเห็นในโครงการ/กิจกรรม	๒.๐๘	๐.๗๙	ปานกลาง
๔	การรายงานผลการดำเนินงานของโครงการ/กิจกรรมต่อสาธารณะ	๒.๒๐	๐.๗๖	ปานกลาง
๕	ความโปร่งใสในการดำเนินโครงการ/กิจกรรม	๒.๒๐	๐.๕๗	ปานกลาง
๖	การดำเนินงานเป็นตามระยะเวลาที่กำหนด	๒.๒๑	๐.๖๘	ปานกลาง
๗	ผลการดำเนินโครงการ/กิจกรรมนำไปสู่การแก้ไขปัญหาของประชาชนในท้องถิ่น	๒.๒๕	๐.๗๒	ปานกลาง
๘	การแก้ไขปัญหาและการตอบสนองความต้องการของประชาชน	๒.๓๑	๐.๖๖	ปานกลาง
๙	ประโยชน์ที่ประชาชนได้รับจากการดำเนินโครงการ/กิจกรรม	๒.๒๒	๐.๖๖	ปานกลาง
	<b>ผลประเมินเฉลี่ยรวม</b>	๒.๑๖	๐.๗๐	ปานกลาง

จากตาราง พบว่า ความพึงพอใจในภาพรวมของการดำเนินการพัฒนาเทศบาลยุทธศาสตร์ที่ ๑ ด้านโครงสร้างพื้นฐานการบริการสาธารณะและพัฒนาระบบผังเมืองแนวทางการพัฒนาโครงสร้าง

พื้นฐานและระบบสาธารณสุขปึกค พัฒนาระบบการบริการสาธารณสุขแก่ชุมชนพัฒนาระบบผังเมืองและการพัฒนาตามผังเมือง ภาพรวมแล้วประชาชนมีความพึงพอใจอยู่ในระดับปานกลาง คือค่าเฉลี่ย ๒.๑๖ (S.D.๐.๗๐) คิดเป็นร้อยละ ๗๒.๐๐ เมื่อจำแนกเป็นรายข้อพบว่า ประชาชนมีความพึงพอใจมากที่สุดในเรื่อง การแก้ไขปัญหาและการตอบสนองความต้องการของประชาชน มีค่าเฉลี่ยเท่ากับ ๒.๓๑ รองลงมาได้แก่ ผลการดำเนินโครงการ/กิจกรรมนำไปสู่การแก้ไขปัญหาของประชาชนในท้องถิ่น มีค่าเฉลี่ยเท่ากับ ๒.๒๕ ประโยชน์ที่ประชาชนได้รับจากการดำเนินโครงการ/กิจกรรม มีค่าเฉลี่ยเท่ากับ ๒.๒๒ การดำเนินงานเป็นตามระยะเวลาที่กำหนด มีค่าเฉลี่ยเท่ากับ ๒.๒๑ การรายงานผลการดำเนินงานของโครงการ/กิจกรรมต่อสาธารณะ และความโปร่งใสในการดำเนินโครงการ/กิจกรรม มีค่าเฉลี่ยเท่ากับ ๒.๒๐ มีการเปิดโอกาสให้ประชาชนแสดงความคิดเห็นในโครงการ/กิจกรรม มีค่าเฉลี่ยเท่ากับ ๒.๐๘ มีการเปิดโอกาสให้ประชาชนมีส่วนร่วมในโครงการ/กิจกรรม มีค่าเฉลี่ยเท่ากับ ๒.๐๑ มีการประชาสัมพันธ์ให้ประชาชนรับรู้ข้อมูลของโครงการ/กิจกรรม มีค่าเฉลี่ยเท่ากับ ๑.๙๘ ตามลำดับ

ที่	ประเด็น	พอใจมาก (ร้อยละ)	พอใจ (ร้อยละ)	ไม่พอใจ (ร้อยละ)
๑	มีการเปิดโอกาสให้ประชาชนมีส่วนร่วมในโครงการ/กิจกรรม	๓๕.๗๕	๒๙.๐	๓๕.๒๕
๒	มีการประชาสัมพันธ์ให้ประชาชนรับรู้ข้อมูลของโครงการ/กิจกรรม	๑๘.๗๕	๖๐.๕	๒๐.๗๕
๓	มีการเปิดโอกาสให้ประชาชนแสดงความคิดเห็นในโครงการ/กิจกรรม	๓๕.๒๕	๓๗.๒๕	๒๗.๕
๔	การรายงานผลการดำเนินงานของโครงการ/กิจกรรมต่อสาธารณะ	๔๑.๒๕	๓๗.๗๕	๒๑.๐
๕	ความโปร่งใสในการดำเนินโครงการ/กิจกรรม	๒๘.๐	๖๓.๗๕	๘.๒๕
๖	การดำเนินงานเป็นตามระยะเวลาที่กำหนด	๓๖.๐	๔๙.๐	๑๕.๐
๗	ผลการดำเนินโครงการ/กิจกรรมนำไปสู่การแก้ไขปัญหาของประชาชนในท้องถิ่น	๔๐.๗๕	๔๓.๐	๑๖.๒๕
๘	การแก้ไขปัญหาและการตอบสนองความต้องการของประชาชน	๔๒.๐	๔๗.๒๕	๑๐.๗๕
๙	ประโยชน์ที่ประชาชนได้รับจากการดำเนินโครงการ/กิจกรรม	๓๕.๒๕	๕๑.๕	๑๓.๒๕
	<b>ผลประเมินเฉลี่ยรวม</b>	<b>๓๔.๗๘</b>	<b>๔๖.๕๖</b>	<b>๑๘.๖๗</b>

**๔.๔.๒ ยุทธศาสตร์ที่ ๒ ด้านการพัฒนาคนสู่สังคมแห่งการเรียนรู้ตลอดชีวิตอย่างยั่งยืน** แนวทางการพัฒนาโครงสร้างพื้นฐานเทคโนโลยีสารสนเทศเพื่อการศึกษา การพัฒนาคุณภาพเด็กปฐมวัยอย่างเป็นองค์รวม พัฒนาเด็กและเยาวชน สู่ความมั่นคง แข็งแรงดีมีสุขและสร้างสรรค์ พัฒนาผู้สูงอายุให้มีความมั่นคงทางเศรษฐกิจและสังคม มีคุณภาพ มีคุณค่า สามารถปรับตัวเข้ากับกรเปลี่ยนแปลง สร้างความตระหนักและเตรียมความพร้อมเข้าสู่ประชาคมอาเซียน และส่งเสริมการเรียนรู้ให้ประชาชนทุกกลุ่มเข้าถึงแหล่งเรียนรู้ และองค์ความรู้ที่หลากหลาย ผลการสำรวจความคิดเห็น ของประชาชนได้จากการสุ่ม ทิมวิจัยได้ให้ประชาชนตอบแบบสอบถามซึ่งมีผู้ตอบแบบสอบถามทั้งสิ้นจำนวน๔๐๐คน ผลการแสดงความคิดเห็นที่มีต่อเทศบาลเมืองเขลางค์นครพ.ศ. ๒๕๖๐ มีประเด็นดังนี้

**๔.๔.๒.๑ ข้อมูลทั่วไปของผู้ตอบแบบสอบถาม**

ข้อมูลทั่วไป	จำนวน	ร้อยละ
<b>เพศ</b>		
ชาย	๒๒๐	๕๕.๐
หญิง	๑๘๐	๔๕.๐
<b>อายุ</b>		
ต่ำกว่า ๒๐ ปี	๑๐	๒.๕
๒๐-๓๐ ปี	๖๔	๑๖.๐
๓๑-๔๐ ปี	๙๕	๒๓.๗๕
๔๑-๕๐ ปี	๙๑	๒๒.๗๕
๕๑-๖๐ ปี	๙๐	๒๒.๕
มากกว่า ๖๐ ปี	๕๐	๑๒.๕
<b>ระดับการศึกษา</b>		
ประถมศึกษา	๗๕	๑๘.๗๕
มัธยมศึกษาหรือเทียบเท่า	๑๔๕	๓๖.๒๕
อนุปริญญา/ปวท/ปวส.	๗๔	๑๘.๕
ปริญญาตรี	๙๖	๒๔.๐
สูงกว่าปริญญาตรี	๑๐	๒.๕
<b>อาชีพหลัก</b>		
รับราชการ	๔	๑.๐
เอกชน/รัฐวิสาหกิจ	๕๘	๑๔.๕
ค้าขาย ธุรกิจส่วนตัว	๗๒	๑๘.๐



### ข้อมูลทั่วไปของผู้ตอบแบบสอบถาม (ต่อ)

ข้อมูลทั่วไป	จำนวน	ร้อยละ
รับจ้าง	๘๐	๒๐.๐
นักเรียน/นักศึกษา	๓๘	๙.๕
เกษตรกร	๑๔๘	๓๗.๐

### ข้อมูลทั่วไปของผู้ตอบแบบสอบถาม

#### เพศ

ผู้ตอบแบบประเมินส่วนใหญ่เป็นเพศชาย จำนวน ๒๒๐ คน คิดเป็นร้อยละ ๕๕.๐ และเพศหญิง จำนวน ๑๘๐ คน คิดเป็นร้อยละ ๔๕.๐

#### อายุ

ประชาชนส่วนใหญ่ มีอายุอยู่ในช่วง ๓๑-๔๐ ปี จำนวน ๙๕ คน คิดเป็นร้อยละ ๒๓.๗๕ รองลงมา ได้แก่ ๔๑-๕๐ ปี จำนวน ๙๑ คน คิดเป็นร้อยละ ๒๒.๗๕ ช่วงอายุ ๕๑-๖๐ ปี จำนวน ๙๐ คน คิดเป็นร้อยละ ๒๒.๕ ช่วงอายุ ๒๐-๓๐ ปี จำนวน ๖๔ คน คิดเป็นร้อยละ ๑๖.๐ มากกว่า ๖๐ ปี จำนวน ๕๐ คน คิดเป็นร้อยละ ๑๒.๕ และต่ำกว่า ๒๐ ปี จำนวน ๑๐ คน คิดเป็นร้อยละ ๒.๕ ตามลำดับ

#### ระดับการศึกษา

ประชาชนส่วนใหญ่จบการศึกษาระดับมัธยมศึกษาหรือเทียบเท่า จำนวน ๑๔๕ คน คิดเป็นร้อยละ ๓๖.๒๕ รองลงมาได้แก่ ปริญญาตรี จำนวน ๙๖ คน คิดเป็นร้อยละ ๒๔.๐ ระดับประถมศึกษา จำนวน ๗๕ คน คิดเป็นร้อยละ ๑๘.๗๕ ระดับอนุปริญญาหรือเทียบเท่า จำนวน ๗๔ คน คิดเป็นร้อยละ ๑๘.๕๐ ระดับสูงกว่าปริญญาตรี จำนวน ๑๐ คน คิดเป็นร้อยละ ๒.๕ ตามลำดับ

#### อาชีพหลัก

ประชาชนส่วนใหญ่ประกอบอาชีพเกษตรกร จำนวน ๑๔๘ คน คิดเป็นร้อยละ ๓๗.๐ รองลงมา ได้แก่ รับจ้าง จำนวน ๘๐ คน คิดเป็นร้อยละ ๒๐.๐ ค้าขาย ธุรกิจส่วนตัว จำนวน ๗๒ คน คิดเป็นร้อยละ ๑๘.๐ เอกชน/รัฐวิสาหกิจ จำนวน ๕๘ คน คิดเป็นร้อยละ ๑๔.๕ นักเรียน/นักศึกษา จำนวน ๓๘ คน คิดเป็นร้อยละ ๙.๕ และรับราชการ ๔ คน คิดเป็นร้อยละ ๑.๐ ตามลำดับ

#### ๔.๔.๒.๒ ความพึงพอใจต่อผลการดำเนินงานของเทศบาลเมืองเขลางค์นคร

ค่าเฉลี่ยระดับความพึงพอใจ ๑-๑๐ คะแนน โดยแบ่งเป็นระดับความพึงพอใจดังนี้

- ๘.๐๑-๑๐.๐๐ มากที่สุด
- ๖.๐๑-๘.๐๐ มาก
- ๔.๐๑-๖.๐๐ ปานกลาง
- ๒.๐๑-๔.๐๐ น้อย
- ๐.๐๑-๒.๐๐ น้อยที่สุด

ที่	ประเด็น	ค่าเฉลี่ย	S.D.	แปลผล
๑	มีการเปิดโอกาสให้ประชาชนมีส่วนร่วมในโครงการ/กิจกรรม	๕.๑๗	๓.๐๓	ปานกลาง
๒	มีการประชาสัมพันธ์ให้ประชาชนรับรู้ข้อมูลของโครงการ/กิจกรรม	๕.๑๔	๒.๙๒	ปานกลาง
๓	มีการเปิดโอกาสให้ประชาชนแสดงความคิดเห็นในโครงการ/กิจกรรม	๕.๔๔	๒.๘๔	ปานกลาง
๔	การรายงานผลการดำเนินงานของโครงการ/กิจกรรมต่อสาธารณะ	๔.๕๙	๒.๘๘	ปานกลาง
๕	การเปิดโอกาสให้ประชาชนตรวจสอบการดำเนินโครงการ/กิจกรรม	๔.๒๘	๒.๗๒	ปานกลาง
๖	การดำเนินงานเป็นตามระยะเวลาที่กำหนด	๕.๓๘	๒.๗๓	ปานกลาง
๗	ผลการดำเนินโครงการ/กิจกรรมนำไปสู่การแก้ไขปัญหาของประชาชนในท้องถิ่น	๕.๓๒	๒.๙๑	ปานกลาง
๘	ประโยชน์ที่ประชาชนได้รับจากการดำเนินโครงการ/กิจกรรม	๕.๘๒	๓.๐๓	ปานกลาง
	<b>ผลประเมินเฉลี่ยรวม</b>	<b>๕.๑๔</b>	<b>๒.๘๘</b>	<b>ปานกลาง</b>

จากตาราง พบว่า ความพึงพอใจต่อผลการดำเนินงานของเทศบาลเมืองเขลางค์นคร ยุทธศาสตร์ที่ ๒ ด้านการพัฒนาคนสู่สังคมแห่งการเรียนรู้ตลอดชีวิตอย่างยั่งยืน ภาพรวมแล้ว ประชาชนมีความพึงพอใจอยู่ในระดับปานกลาง มีค่าเฉลี่ยเท่ากับ ๕.๑๔ (S.D. ๒.๘๘) คิดเป็นร้อยละ ๕๑.๔ เมื่อจำแนกเป็นรายข้อพบว่ามีความพึงพอใจมากที่สุด คือ ข้อ ๘ ประโยชน์ที่ประชาชนได้รับจากการดำเนินโครงการ/กิจกรรม มีค่าเฉลี่ยเท่ากับ ๕.๘๒ รองลงมาได้แก่ ข้อ ๓ มีการเปิดโอกาสให้ประชาชนแสดงความคิดเห็นในโครงการ/กิจกรรม มีค่าเฉลี่ยเท่ากับ ๕.๔๔ ข้อ ๖ การดำเนินงานเป็นตามระยะเวลาที่กำหนด มีค่าเฉลี่ยเท่ากับ ๕.๓๘ ข้อ ๗ ผลการดำเนินโครงการ/กิจกรรมนำไปสู่การ

แก้ไขปัญหาของประชาชนในท้องถิ่น มีค่าเฉลี่ยเท่ากับ ๕.๓๒ ข้อ ๑ มีการเปิดโอกาสให้ประชาชนมีส่วนร่วมในโครงการ/กิจกรรม มีค่าเฉลี่ยเท่ากับ ๕.๑๗ ข้อ ๒ มีการประชาสัมพันธ์ให้ประชาชนรับรู้ข้อมูลของโครงการ/กิจกรรม มีค่าเฉลี่ยเท่ากับ ๕.๑๔ ข้อ ๔ การรายงานผลการดำเนินงานของโครงการ/กิจกรรมต่อสาธารณะ มีค่าเฉลี่ยเท่ากับ ๔.๕๙ และประชาชนมีความพึงพอใจน้อยที่สุดคือ ข้อ ๕ การเปิดโอกาสให้ประชาชนตรวจสอบการดำเนินโครงการ/กิจกรรม มีค่าเฉลี่ยเท่ากับ ๔.๒๘ ตามลำดับ

#### ๔.๔.๒.๓ ความพึงพอใจในภาพรวมของการดำเนินการพัฒนาเทศบาล

ค่าเฉลี่ยระดับความพึงพอใจ

๒.๕๐-๓.๐๐ มาก

๑.๕๐-๒.๔๙ ปานกลาง

๑.๐๐-๑.๔๙ น้อย

ที่	ประเด็น	ค่าเฉลี่ย	S.D.	แปลผล
๑	มีการเปิดโอกาสให้ประชาชนมีส่วนร่วมในโครงการ/กิจกรรม	๒.๐๕	๐.๙๖	ปานกลาง
๒	มีการประชาสัมพันธ์ให้ประชาชนรับรู้ข้อมูลของโครงการ/กิจกรรม	๒.๐๔	๐.๙๒	ปานกลาง
๓	มีการเปิดโอกาสให้ประชาชนแสดงความคิดเห็นในโครงการ/กิจกรรม	๒.๐๙	๐.๙๖	ปานกลาง
๔	การรายงานผลการดำเนินงานของโครงการ/กิจกรรมต่อสาธารณะ	๑.๗๖	๐.๙๐	ปานกลาง
๕	ความโปร่งใสในการดำเนินโครงการ/กิจกรรม	๑.๗๖	๐.๙๐	ปานกลาง
๖	การดำเนินงานเป็นตามระยะเวลาที่กำหนด	๒.๑๐	๐.๙๗	ปานกลาง
๗	ผลการดำเนินโครงการ/กิจกรรมนำไปสู่การแก้ไขปัญหาของประชาชนในท้องถิ่น	๑.๙๘	๐.๙๓	ปานกลาง
๘	การแก้ไขปัญหาและการตอบสนองความต้องการของประชาชน	๒.๐๗	๐.๙๕	ปานกลาง
๙	ประโยชน์ที่ประชาชนได้รับจากการดำเนินโครงการ/กิจกรรม	๑.๙๙	๐.๖๒	ปานกลาง
	<b>ผลประเมินเฉลี่ยรวม</b>	<b>๑.๙๘</b>	<b>๐.๙๐</b>	<b>ปานกลาง</b>

จากตาราง พบว่า ความพึงพอใจในภาพรวมของการดำเนินการพัฒนาเทศบาลยุทธศาสตร์ที่ ๒ ด้านการพัฒนาคนสู่สังคมแห่งการเรียนรู้ตลอดชีวิตอย่างยั่งยืน ภาพรวมแล้วประชาชนมีความพึงพอใจอยู่ในระดับปานกลาง คือค่าเฉลี่ย ๑.๙๘ (S.D.๐.๙๐) คิดเป็นร้อยละ ๖๖.๐๐ เมื่อจำแนกเป็น

รายข้อพบว่า ประชาชนมีความพึงพอใจมากที่สุดในเรื่อง การดำเนินงานเป็นตามระยะเวลาที่กำหนด มีค่าเฉลี่ยเท่ากับ ๒.๑๐ รองลงมาได้แก่ มีการเปิดโอกาสให้ประชาชนแสดงความคิดเห็นในโครงการ/กิจกรรมมีค่าเฉลี่ยเท่ากับ ๒.๐๙ การแก้ไขปัญหาและการตอบสนองความต้องการของประชาชน มีค่าเฉลี่ยเท่ากับ ๒.๐๗ มีการเปิดโอกาสให้ประชาชนมีส่วนร่วมในโครงการ/กิจกรรม มีค่าเฉลี่ยเท่ากับ ๒.๐๕ มีการประชาสัมพันธ์ให้ประชาชนรับรู้ข้อมูลของโครงการ/กิจกรรม มีค่าเฉลี่ยเท่ากับ ๒.๐๔ ประโยชน์ที่ประชาชนได้รับจากการดำเนินโครงการ/กิจกรรม มีค่าเฉลี่ยเท่ากับ ๑.๙๙ ผลการดำเนินโครงการ/กิจกรรมนำไปสู่การแก้ไขปัญหาของประชาชนในท้องถิ่น มีค่าเฉลี่ยเท่ากับ ๑.๙๘ การรายงานผลการดำเนินงานของโครงการ/กิจกรรมต่อสาธารณะ และความโปร่งใสในการดำเนินโครงการ/กิจกรรม มีค่าเฉลี่ยเท่ากัน คือ ๑.๗๖ตามลำดับ

ที่	ประเด็น	พอใจ มาก (ร้อยละ)	พอใจ (ร้อยละ)	ไม่พอใจ (ร้อยละ)
๑	มีการเปิดโอกาสให้ประชาชนมีส่วนร่วมในโครงการ/กิจกรรม	๔๘.๗๕	๗.๕	๔๓.๗๕
๒	มีการประชาสัมพันธ์ให้ประชาชนรับรู้ข้อมูลของโครงการ/กิจกรรม	๔๔.๐	๑๖.๒๕	๓๙.๗๕
๓	มีการเปิดโอกาสให้ประชาชนแสดงความคิดเห็นในโครงการ/กิจกรรม	๕๑.๐	๖.๕	๔๒.๕
๔	การรายงานผลการดำเนินงานของโครงการ/กิจกรรมต่อสาธารณะ	๓๑.๒๕	๑๓.๗๕	๕๕.๐
๕	ความโปร่งใสในการดำเนินโครงการ/กิจกรรม	๓๑.๒๕	๑๓.๗๕	๕๕.๐
๖	การดำเนินงานเป็นตามระยะเวลาที่กำหนด	๕๒.๒๕	๕.๐	๔๒.๗๕
๗	ผลการดำเนินโครงการ/กิจกรรมนำไปสู่การแก้ไขปัญหาของประชาชนในท้องถิ่น	๔๒.๒๕	๑๓.๗๕	๔๔.๐
๘	การแก้ไขปัญหาและการตอบสนองความต้องการของประชาชน	๔๘.๗๕	๙.๐	๔๒.๒๕
๙	ประโยชน์ที่ประชาชนได้รับจากการดำเนินโครงการ/กิจกรรม	๑๘.๗๕	๖๑.๒๕	๒๐.๐
	<b>ผลประเมินเฉลี่ยรวม</b>	<b>๔๐.๙๒</b>	<b>๑๖.๓๐</b>	<b>๔๒.๗๘</b>

๔.๔.๓ ยุทธศาสตร์ที่ ๓ ด้านเสริมสร้างความเข้มแข็งการบริหารจัดการองค์กรและชุมชน เพื่อความมั่นคง และเป็นธรรมในสังคม แนวทางการพัฒนาส่งเสริมประสิทธิภาพระบบการบริหารจัดการองค์กรให้มีความแข็งแรง มีคุณภาพ คุณธรรม จริยธรรมทางอาชีพ และมีความรับผิดชอบต่อ ภายใต้หลักธรรมาภิบาล ส่งเสริมและพัฒนาสมรรถนาคบุคลากร เพิ่มประสิทธิภาพการสื่อสารและการประชาสัมพันธ์เชิงรุก ส่งเสริมกระบวนการมีส่วนร่วมของประชาชนทุกระดับ ส่งเสริมคุณธรรม จริยธรรมและความเป็นพลเมืองที่ดีในระบอบประชาธิปไตยและวัฒนธรรมประชาธิปไตย พัฒนาศักยภาพของเทศบาลเพื่อรองรับการเข้าสู่ประชาคมอาเซียน ผลการสำรวจความคิดเห็น ของประชาชนได้จากการสุ่ม ทิมวิจัยได้ให้ประชาชนตอบแบบสอบถามซึ่งมีผู้ตอบแบบสอบถามทั้งสิ้นจำนวน๔๐๐คน ผลการแสดงความความคิดเห็นที่มีต่อเทศบาลเมืองเขลางค์นครพ.ศ. ๒๕๖๐ มีประเด็นดังนี้

#### ๔.๔.๓.๑ ข้อมูลทั่วไปของผู้ตอบแบบสอบถาม

ข้อมูลทั่วไป	จำนวน	ร้อยละ
<b>เพศ</b>		
ชาย	๑๖๐	๔๐.๐
หญิง	๒๔๐	๖๐.๐
<b>อายุ</b>		
ต่ำกว่า ๒๐ ปี		
๒๐-๓๐ ปี	๖๓	๑๕.๗๕
๓๑-๔๐ ปี	๘๙	๒๒.๒๕
๔๑-๕๐ ปี	๑๒๑	๓๐.๒๕
๕๑-๖๐ ปี	๑๒๗	๓๑.๗๕
มากกว่า ๖๐ ปี		
<b>ระดับการศึกษา</b>		
ประถมศึกษา	๑๕๐	๓๗.๕
มัธยมศึกษาหรือเทียบเท่า	๙๖	๒๔.๐
อนุปริญญา/ปวท/ปวส.	๙๘	๒๔.๕
ปริญญาตรี	๕๒	๑๓.๐
สูงกว่าปริญญาตรี	๔	๑.๐
<b>อาชีพหลัก</b>		
รับราชการ	๒๘	๗.๐
เอกชน/รัฐวิสาหกิจ	๕๕	๑๓.๗๕

### ข้อมูลทั่วไปของผู้ตอบแบบสอบถาม (ต่อ)

ข้อมูลทั่วไป	จำนวน	ร้อยละ
ค้าขาย ธุรกิจส่วนตัว	๖๙	๑๗.๒๕
รับจ้าง	๑๓๓	๓๓.๒๕
นักเรียน/นักศึกษา	๒๙	๗.๒๕
เกษตรกร	๘๖	๒๑.๕

### ข้อมูลทั่วไปของผู้ตอบแบบสอบถาม

#### เพศ

ผู้ตอบแบบประเมินส่วนใหญ่เป็นเพศหญิง จำนวน ๒๔๐ คิดเป็นร้อยละ ๖๐ และเพศชาย จำนวน ๑๖๐ คน คิดเป็นร้อยละ ๔๐

#### อายุ

ประชาชนส่วนใหญ่ มีอายุอยู่ในช่วง ๕๑-๖๐ ปี จำนวน ๑๒๗ คน คิดเป็นร้อยละ ๓๑.๗๕ รองลงมา ได้แก่ ๔๑-๕๐ ปี จำนวน ๑๒๑ คน คิดเป็นร้อยละ ๓๐.๒๕ ช่วงอายุ ๓๑-๔๐ ปี จำนวน ๘๙ คน คิดเป็นร้อยละ ๒๒.๒๕ และ ๒๐-๓๐ ปี จำนวน ๖๓ คน คิดเป็นร้อยละ ๑๕.๗๕ ตามลำดับ

#### ระดับการศึกษา

ประชาชนส่วนใหญ่จบการศึกษาระดับประถมศึกษา จำนวน ๑๕๐ คน คิดเป็นร้อยละ ๓๗.๕ รองลงมา ได้แก่ อนุปริญญาหรือเทียบเท่า จำนวน ๙๘ คน คิดเป็นร้อยละ ๒๔.๕๐ ระดับมัธยมศึกษา หรือเทียบเท่า จำนวน ๙๖ คน คิดเป็นร้อยละ ๒๔.๐ ระดับปริญญาตรี จำนวน ๕๒ คน คิดเป็นร้อยละ ๑๓.๐ ระดับสูงกว่าปริญญาตรีจำนวน ๔ คน คิดเป็นร้อยละ ๑.๐ ตามลำดับ

#### อาชีพหลัก

ประชาชนส่วนใหญ่ประกอบอาชีพรับจ้าง จำนวน ๑๓๓ คน คิดเป็นร้อยละ ๓๓.๒๕ รองลงมา ได้แก่ เกษตร จำนวน ๘๖ คน คิดเป็นร้อยละ ๒๑.๕๐ ค้าขาย ธุรกิจส่วนตัว จำนวน ๖๙ คน คิดเป็นร้อยละ ๑๗.๒๕ เอกชน/รัฐวิสาหกิจ จำนวน ๕๕ คน คิดเป็นร้อยละ ๑๓.๗๕ นักเรียน/นักศึกษา จำนวน ๒๙ คน คิดเป็นร้อยละ ๗.๒๕ และรับราชการ ๒๘ คน คิดเป็นร้อยละ ๗.๐ ตามลำดับ

๔.๔.๓.๒ ความพึงพอใจต่อผลการดำเนินงานของเทศบาลเมืองเขลางค์นคร

ค่าเฉลี่ยระดับความพึงพอใจ๑-๑๐คะแนน โดยแบ่งเป็นระดับความพึงพอใจดังนี้

- ๘.๐๑-๑๐.๐๐ มากที่สุด
- ๖.๐๑-๘.๐๐ มาก
- ๔.๐๑-๖.๐๐ ปานกลาง
- ๒.๐๑-๔.๐๐ น้อย
- ๐.๐๑-๒.๐๐ น้อยที่สุด

ที่	ประเด็น	ค่าเฉลี่ย	S.D.	แปลผล
๑	มีการเปิดโอกาสให้ประชาชนมีส่วนร่วมในโครงการ/กิจกรรม	๔.๙๙	๒.๑๕	ปานกลาง
๒	มีการประชาสัมพันธ์ให้ประชาชนรับรู้ข้อมูลของโครงการ/กิจกรรม	๕.๑๐	๒.๓๒	ปานกลาง
๓	มีการเปิดโอกาสให้ประชาชนแสดงความคิดเห็นในโครงการ/กิจกรรม	๕.๒๐	๒.๑๐	ปานกลาง
๔	การรายงานผลการดำเนินงานของโครงการ/กิจกรรมต่อสาธารณะ	๕.๘๓	๒.๖๑	ปานกลาง
๕	การเปิดโอกาสให้ประชาชนตรวจสอบการดำเนินโครงการ/กิจกรรม	๕.๗๒	๒.๖๖	ปานกลาง
๖	การดำเนินงานเป็นตามระยะเวลาที่กำหนด	๕.๙๒	๒.๔๐	ปานกลาง
๗	ผลการดำเนินโครงการ/กิจกรรมนำไปสู่การแก้ไขปัญหาของประชาชนในท้องถิ่น	๕.๘๔	๒.๓๔	ปานกลาง
๘	ประโยชน์ที่ประชาชนได้รับจากการดำเนินโครงการ/กิจกรรม	๕.๗๘	๒.๐๒	ปานกลาง
	<b>ผลประเมินเฉลี่ยรวม</b>	<b>๕.๕๕</b>	<b>๒.๓๒</b>	<b>ปานกลาง</b>

จากตาราง พบว่า ความพึงพอใจต่อผลการดำเนินงานของเทศบาลเมืองเขลางค์นคร ยุทธศาสตร์ที่ ๓ ด้านเสริมสร้างความเข้มแข็งการบริหารจัดการองค์กรและชุมชน เพื่อความมั่นคงและเป็นธรรมในสังคมภาพรวมแล้วประชาชนมีความพึงพอใจอยู่ในระดับปานกลาง มีค่าเฉลี่ยเท่ากับ ๕.๕๕ (S.D. ๒.๓๒) คิดเป็นร้อยละ ๕๕.๕ เมื่อจำแนกเป็นรายข้อพบว่ามีความพึงพอใจมากที่สุด คือ การดำเนินงานเป็นตามระยะเวลาที่กำหนด มีค่าเฉลี่ยเท่ากับ ๕.๙๒ รองลงมาได้แก่ ผลการดำเนินโครงการ/กิจกรรมนำไปสู่การแก้ไขปัญหาของประชาชนในท้องถิ่น มีค่าเฉลี่ยเท่ากับ ๕.๘๔ มีการรายงานผลการดำเนินงานของโครงการ/กิจกรรมต่อสาธารณะ มีค่าเฉลี่ยเท่ากับ ๕.๘๓ ประโยชน์ที่

ประชาชนได้รับจากการดำเนินโครงการ/กิจกรรมมีค่าเฉลี่ยเท่ากับ ๕.๗๘ การเปิดโอกาสให้ประชาชนตรวจสอบการดำเนินโครงการ/กิจกรรม มีค่าเฉลี่ยเท่ากับ ๕.๗๒ มีการเปิดโอกาสให้ประชาชนแสดงความคิดเห็นในโครงการ/กิจกรรมมีค่าเฉลี่ยเท่ากับ ๕.๒๐ มีการประชาสัมพันธ์ให้ประชาชนรับรู้ข้อมูลของโครงการ/กิจกรรม มีค่าเฉลี่ยเท่ากับ ๕.๑๐ และมีการเปิดโอกาสให้ประชาชนมีส่วนร่วมในโครงการ/กิจกรรม มีค่าเฉลี่ยเท่ากับ ๔.๙๙ ตามลำดับ

#### ๔.๔.๓.๓ ความพึงพอใจในภาพรวมของการดำเนินการพัฒนาเทศบาล

ค่าเฉลี่ยระดับความพึงพอใจ

๒.๕๐-๓.๐๐ มาก

๑.๕๐-๒.๔๙ ปานกลาง

๑.๐๐-๑.๔๙ น้อย

ที่	ประเด็น	ค่าเฉลี่ย	S.D.	แปลผล
๑	มีการเปิดโอกาสให้ประชาชนมีส่วนร่วมในโครงการ/กิจกรรม	๒.๐๕	๐.๙๖	ปานกลาง
๒	มีการประชาสัมพันธ์ให้ประชาชนรับรู้ข้อมูลของโครงการ/กิจกรรม	๒.๐๔	๐.๙๒	ปานกลาง
๓	มีการเปิดโอกาสให้ประชาชนแสดงความคิดเห็นในโครงการ/กิจกรรม	๒.๐๙	๐.๙๖	ปานกลาง
๔	การรายงานผลการดำเนินงานของโครงการ/กิจกรรมต่อสาธารณะ	๑.๗๖	๐.๙๐	ปานกลาง
๕	ความโปร่งใสในการดำเนินโครงการ/กิจกรรม	๑.๗๖	๐.๙๐	ปานกลาง
๖	การดำเนินงานเป็นตามระยะเวลาที่กำหนด	๒.๑๐	๐.๙๗	ปานกลาง
๗	ผลการดำเนินโครงการ/กิจกรรมนำไปสู่การแก้ไขปัญหาของประชาชนในท้องถิ่น	๑.๙๘	๐.๙๓	ปานกลาง
๘	การแก้ไขปัญหาและการตอบสนองความต้องการของประชาชน	๒.๐๗	๐.๙๕	ปานกลาง
๙	ประโยชน์ที่ประชาชนได้รับจากการดำเนินโครงการ/กิจกรรม	๑.๙๙	๐.๖๒	ปานกลาง
	<b>ผลประเมินเฉลี่ยรวม</b>	<b>๑.๙๘</b>	<b>๐.๙๐</b>	<b>ปานกลาง</b>

จากตาราง พบว่า ความพึงพอใจในภาพรวมของการดำเนินการพัฒนาเทศบาลยุทธศาสตร์ที่ ๓ ด้านเสริมสร้างความเข้มแข็งการบริหารจัดการองค์กรและชุมชน เพื่อความมั่นคง และเป็นธรรมในสังคม ภาพรวมแล้วประชาชนมีความพึงพอใจอยู่ในระดับปานกลาง คือค่าเฉลี่ย ๑.๙๘ (S.D.๐.๙๐) คิดเป็นร้อยละ ๖๖.๐๐ เมื่อจำแนกเป็นรายข้อพบว่า ประชาชนมีความพึงพอใจมากที่สุดในเรื่อง การ



ดำเนินงานเป็นตามระยะเวลาที่กำหนด มีค่าเฉลี่ยเท่ากับ ๒.๑๐ รองลงมาได้แก่ มีการเปิดโอกาสให้ประชาชนแสดงความคิดเห็นในโครงการ/กิจกรรม มีค่าเฉลี่ยเท่ากับ ๒.๐๙ การแก้ไขปัญหาและการตอบสนองความต้องการของประชาชนมีค่าเฉลี่ยเท่ากับ ๒.๐๗ มีการเปิดโอกาสให้ประชาชนมีส่วนร่วมในโครงการ/กิจกรรม มีค่าเฉลี่ยเท่ากับ ๒.๐๕ มีการประชาสัมพันธ์ให้ประชาชนรับรู้ข้อมูลของโครงการ/กิจกรรม มีค่าเฉลี่ยเท่ากับ ๒.๐๔ ประโยชน์ที่ประชาชนได้รับจากการดำเนินโครงการ/กิจกรรม มีค่าเฉลี่ยเท่ากับ ๑.๙๙ ผลการดำเนินโครงการ/กิจกรรมนำไปสู่การแก้ไขปัญหาของประชาชนในท้องถิ่น มีค่าเฉลี่ยเท่ากับ ๑.๙๘ การรายงานผลการดำเนินงานของโครงการ/กิจกรรมต่อสาธารณะ และความโปร่งใสในการดำเนินโครงการ/กิจกรรม มีค่าเฉลี่ยเท่ากับ ๑.๗๖ตามลำดับ

ที่	ประเด็น	พอใจ มาก (ร้อยละ)	พอใจ (ร้อยละ)	ไม่พอใจ (ร้อยละ)
๑	มีการเปิดโอกาสให้ประชาชนมีส่วนร่วมในโครงการ/กิจกรรม	๓๖.๗๕	๒๘.๗๕	๓๔.๕
๒	มีการประชาสัมพันธ์ให้ประชาชนรับรู้ข้อมูลของโครงการ/กิจกรรม	๑๗.๘	๕๕.๗๕	๒๖.๕
๓	มีการเปิดโอกาสให้ประชาชนแสดงความคิดเห็นในโครงการ/กิจกรรม	๓๒.๐	๔๐.๗๕	๒๗.๒๕
๔	การรายงานผลการดำเนินงานของโครงการ/กิจกรรมต่อสาธารณะ	๔๒.๕	๓๗.๕	๒๐.๐
๕	ความโปร่งใสในการดำเนินโครงการ/กิจกรรม	๒๙.๕	๖๓.๐	๗.๕
๖	การดำเนินงานเป็นตามระยะเวลาที่กำหนด	๓๕.๒๕	๕๐.๗๕	๑๔.๐
๗	ผลการดำเนินโครงการ/กิจกรรมนำไปสู่การแก้ไขปัญหาของประชาชนในท้องถิ่น	๔๑.๕	๔๒.๗๕	๑๕.๗๕
๘	การแก้ไขปัญหาและการตอบสนองความต้องการของประชาชน	๔๐.๗๕	๔๗.๕	๑๑.๗๕
๙	ประโยชน์ที่ประชาชนได้รับจากการดำเนินโครงการ/กิจกรรม	๓๕.๒๕	๕๐.๐	๑๔.๗๕
	<b>ผลประเมินเฉลี่ยรวม</b>	<b>๓๔.๕๘</b>	<b>๔๖.๓๑</b>	<b>๑๙.๑๑</b>

๔.๔.๔ ยุทธศาสตร์ที่ ๔ ด้านการสนับสนุน ส่งเสริมสร้างความเข้มแข็งของภาคเกษตร โดยการเพิ่มประสิทธิภาพและสร้างมูลค่าเพิ่มให้สินค้าเกษตร แนวทางการพัฒนา ส่งเสริมการพัฒนาประสิทธิภาพการผลิตภาคเกษตรทั้งระบบ และเพิ่มขีดความสามารถของภาคเกษตรให้เข้มแข็งและยั่งยืน ส่งเสริมพัฒนาสมรรถนะของบุคลากรทางการเกษตร และการบริหารจัดการ ส่งเสริมความเข้มแข็งและสร้างกลุ่มเครือข่ายและสถาบันทางการเกษตร ส่งเสริมพัฒนาและยกระดับคุณภาพชีวิตและความเป็นอยู่ของเกษตรกร ผลการสำรวจความคิดเห็น ของประชาชนได้จากการสุ่ม ทิมวิจัยได้ให้ประชาชนตอบแบบสอบถามซึ่งมีผู้ตอบแบบสอบถามทั้งสิ้นจำนวน๔๐๐คน ผลการแสดงความคิดเห็นที่มีต่อเทศบาลเมืองเขลางค์นครพ.ศ. ๒๕๖๐ มีประเด็นดังนี้

#### ๔.๔.๔.๑ ข้อมูลทั่วไปของผู้ตอบแบบสอบถาม

ข้อมูลทั่วไป	จำนวน	ร้อยละ
<b>เพศ</b>		
ชาย	๗๘	๑๙.๕
หญิง	๓๒๒	๘๐.๕
<b>อายุ</b>		
ต่ำกว่า ๒๐ ปี		
๒๐-๓๐ ปี	๔๒	๑๐.๕
๓๑-๔๐ ปี	๘๓	๒๐.๗๕
๔๑-๕๐ ปี	๖๕	๑๖.๒๕
๕๑-๖๐ ปี	๑๙๘	๔๙.๕
มากกว่า ๖๐ ปี	๑๒	๓.๐
<b>ระดับการศึกษา</b>		
ประถมศึกษา	๒๘๑	๗๐.๒๕
มัธยมศึกษาหรือเทียบเท่า	๕๐	๑๒.๕
อนุปริญญา/ปวท/ปวส.	๕๔	๑๓.๕
ปริญญาตรี	๙	๒.๒๕
สูงกว่าปริญญาตรี	๖	๑.๕
<b>อาชีพหลัก</b>		
รับราชการ	๕	๑.๒๕
เอกชน/รัฐวิสาหกิจ		
ค้าขาย ธุรกิจส่วนตัว	๓๗	๙.๒๕

### ข้อมูลทั่วไปของผู้ตอบแบบสอบถาม (ต่อ)

ข้อมูลทั่วไป	จำนวน	ร้อยละ
รับจ้าง	๑๘๓	๔๕.๗๕
นักเรียน/นักศึกษา	-	-
เกษตรกร	๑๗๕	๔๓.๗๕

### ข้อมูลทั่วไปของผู้ตอบแบบสอบถาม

#### เพศ

ผู้ตอบแบบประเมินส่วนใหญ่เป็นเพศหญิง จำนวน ๓๒๒ คิดเป็นร้อยละ ๘๐.๕ และเพศชาย จำนวน ๗๘ คน คิดเป็นร้อยละ ๑๙.๕

#### อายุ

ประชาชนส่วนใหญ่ มีอายุอยู่ในช่วง ๕๑-๖๐ ปี จำนวน ๑๙๘ คน คิดเป็นร้อยละ ๔๙.๕ รองลงมา ได้แก่ ๓๑-๔๐ ปี จำนวน ๘๓ คน คิดเป็นร้อยละ ๒๐.๗๕ ช่วงอายุ ๔๑-๕๐ ปี จำนวน ๖๕ คน คิดเป็นร้อยละ ๑๖.๒๕ อายุ ๒๐-๓๐ ปี จำนวน ๔๒ คน คิดเป็นร้อยละ ๑๐.๕ และมากกว่า ๖๐ ปี จำนวน ๑๒ คิดเป็นร้อยละ ๓.๐ ตามลำดับ

#### ระดับการศึกษา

ประชาชนส่วนใหญ่จบการศึกษาระดับประถมศึกษา จำนวน ๒๘๑ คน คิดเป็นร้อยละ ๗๐.๒๕ รองลงมา ได้แก่ อนุปริญญาหรือเทียบเท่า จำนวน ๕๔ คน คิดเป็นร้อยละ ๑๓.๕ ระดับมัธยมศึกษาหรือเทียบเท่า จำนวน ๕๐ คน คิดเป็นร้อยละ ๑๒.๕ ระดับปริญญาตรี จำนวน ๙ คน คิดเป็นร้อยละ ๒.๒๕ ระดับสูงกว่าปริญญาตรีจำนวน ๖ คน คิดเป็นร้อยละ ๑.๕ ตามลำดับ

#### อาชีพหลัก

ประชาชนส่วนใหญ่ประกอบอาชีพรับจ้าง จำนวน ๑๘๓ คน คิดเป็นร้อยละ ๔๕.๗๕ รองลงมา ได้แก่ เกษตร จำนวน ๑๗๕ คน คิดเป็นร้อยละ ๔๓.๗๕ ค้าขาย ธุรกิจส่วนตัว จำนวน ๓๗ คน คิดเป็นร้อยละ ๙.๒๕ และรับราชการ ๕ คน คิดเป็นร้อยละ ๑.๒๕ ตามลำดับ

#### ๔.๔.๔.๒ ความพึงพอใจต่อผลการดำเนินงานของเทศบาลเมืองเขลางค์นคร

ค่าเฉลี่ยระดับความพึงพอใจ๑-๑๐คะแนน โดยแบ่งเป็นระดับความพึงพอใจดังนี้

- ๘.๐๑-๑๐.๐๐ มากที่สุด
- ๖.๐๑-๘.๐๐ มาก
- ๔.๐๑-๖.๐๐ ปานกลาง
- ๒.๐๑-๔.๐๐ น้อย
- ๐.๐๑-๒.๐๐ น้อยที่สุด

ที่	ประเด็น	ค่าเฉลี่ย	S.D.	แปลผล
๑	มีการเปิดโอกาสให้ประชาชนมีส่วนร่วมในโครงการ/กิจกรรม	๗.๐๐	๑.๒๗	มาก
๒	มีการประชาสัมพันธ์ให้ประชาชนรับรู้ข้อมูลของโครงการ/กิจกรรม	๗.๐๐	๐.๖๓	มาก
๓	มีการเปิดโอกาสให้ประชาชนแสดงความคิดเห็นในโครงการ/กิจกรรม	๖.๙๐	๐.๘๓	มาก
๔	การรายงานผลการดำเนินงานของโครงการ/กิจกรรมต่อสาธารณะ	๖.๙๐	๐.๘๓	มาก
๕	การเปิดโอกาสให้ประชาชนตรวจสอบการดำเนินโครงการ/กิจกรรม	๗.๐๐	๑.๐๐	มาก
๖	การดำเนินงานเป็นตามระยะเวลาที่กำหนด	๖.๙๐	๐.๘๓	มาก
๗	ผลการดำเนินโครงการ/กิจกรรมนำไปสู่การแก้ไขปัญหาของประชาชนในท้องถิ่น	๖.๘๐	๐.๘๗	มาก
๘	ประโยชน์ที่ประชาชนได้รับจากการดำเนินโครงการ/กิจกรรม	๖.๒๐	๑.๔๗	มาก
	<b>ผลประเมินเฉลี่ยรวม</b>	<b>๖.๘๔</b>	<b>๐.๙๗</b>	มาก

จากตาราง พบว่า ความพึงพอใจต่อผลการดำเนินงานของเทศบาลเมืองเขลางค์นคร ยุทธศาสตร์ที่ ๔ ด้านการสนับสนุน ส่งเสริมสร้างความเข้มแข็งของภาคเกษตรโดยการเพิ่มประสิทธิภาพและสร้างมูลค่าเพิ่มให้สินค้าเกษตร ภาพรวมแล้วประชาชนมีความพึงพอใจอยู่ในระดับมาก มีค่าเฉลี่ยเท่ากับ ๖.๘๔ (S.D. ๐.๙๗) คิดเป็นร้อยละ ๖๘.๔ เมื่อจำแนกเป็นรายข้อพบว่ามีความพึงพอใจมากที่สุด คือ มีการเปิดโอกาสให้ประชาชนมีส่วนร่วมในโครงการ/กิจกรรม, มีการประชาสัมพันธ์ให้ประชาชนรับรู้ข้อมูลของโครงการ/กิจกรรม และการเปิดโอกาสให้ประชาชนตรวจสอบการดำเนินโครงการ/กิจกรรม มีค่าเฉลี่ยเท่ากัน คือ ๗.๐๐ รองลงมาได้แก่ มีการเปิดโอกาส

ให้ประชาชนแสดงความคิดเห็นในโครงการ/กิจกรรม, การรายงานผลการดำเนินงานของโครงการ/กิจกรรมต่อสาธารณะ และการดำเนินงานเป็นตามระยะเวลาที่กำหนด มีค่าเฉลี่ยเท่ากับ ๖.๙๐ ผลการดำเนินโครงการ/กิจกรรมนำไปสู่การแก้ไขปัญหาของประชาชนในท้องถิ่น มีค่าเฉลี่ยเท่ากับ ๖.๘๐ และประชาชนมีความพึงพอใจน้อยที่สุดในเรื่อง ประโยชน์ที่ประชาชนได้รับจากการดำเนินโครงการ/กิจกรรม มีค่าเฉลี่ยเท่ากับ ๖.๒๐

#### ๔.๔.๔.๓ ความพึงพอใจในภาพรวมของการดำเนินการพัฒนาเทศบาล

ค่าเฉลี่ยระดับความพึงพอใจ

๒.๕๐-๓.๐๐ มาก

๑.๕๐-๒.๔๙ ปานกลาง

๑.๐๐-๑.๔๙ น้อย

ที่	ประเด็น	ค่าเฉลี่ย	S.D.	แปลผล
๑	มีการเปิดโอกาสให้ประชาชนมีส่วนร่วมในโครงการ/กิจกรรม	๒.๒๗	๐.๕๐	ปานกลาง
๒	มีการประชาสัมพันธ์ให้ประชาชนรับรู้ข้อมูลของโครงการ/กิจกรรม	๒.๑๘	๐.๔๔	ปานกลาง
๓	มีการเปิดโอกาสให้ประชาชนแสดงความคิดเห็นในโครงการ/กิจกรรม	๒.๓๘	๐.๕๑	ปานกลาง
๔	การรายงานผลการดำเนินงานของโครงการ/กิจกรรมต่อสาธารณะ	๒.๔๘	๐.๕๒	ปานกลาง
๕	ความโปร่งใสในการดำเนินโครงการ/กิจกรรม	๒.๔๗	๐.๕๓	ปานกลาง
๖	การดำเนินงานเป็นตามระยะเวลาที่กำหนด	๒.๔๗	๐.๕๔	ปานกลาง
๗	ผลการดำเนินโครงการ/กิจกรรมนำไปสู่การแก้ไขปัญหาของประชาชนในท้องถิ่น	๒.๔๗	๐.๕๔	ปานกลาง
๘	การแก้ไขปัญหาและการตอบสนองความต้องการของประชาชน	๒.๑๘	๐.๔๓	ปานกลาง
๙	ประโยชน์ที่ประชาชนได้รับจากการดำเนินโครงการ/กิจกรรม	๒.๑๗	๐.๔๓	ปานกลาง
	<b>ผลประเมินเฉลี่ยรวม</b>	<b>๒.๓๔</b>	<b>๐.๔๙</b>	ปานกลาง

จากตาราง พบว่า ความพึงพอใจในภาพรวมของการดำเนินการพัฒนาเทศบาลยุทธศาสตร์ที่ ๔ ด้านการสนับสนุน ส่งเสริมสร้างความเข้มแข็งของภาคเกษตรโดยการเพิ่มประสิทธิภาพและสร้างมูลค่าเพิ่มให้สินค้าเกษตร ภาพรวมแล้วประชาชนมีความพึงพอใจอยู่ในระดับปานกลาง คือค่าเฉลี่ย ๒.๓๔ (S.D.๐.๔๙) คิดเป็นร้อยละ ๗๘.๐๐ เมื่อจำแนกเป็นรายข้อพบว่า ประชาชนมีความพึงพอใจ

มากที่สุดในเรื่อง การรายงานผลการดำเนินงานของโครงการ/กิจกรรมต่อสาธารณะมีค่าเฉลี่ยเท่ากับ ๒.๔๘ รองลงมาได้แก่ ความโปร่งใสในการดำเนินโครงการ/กิจกรรม, การดำเนินงานเป็นตามระยะเวลาที่กำหนด และผลการดำเนินโครงการ/กิจกรรมนำไปสู่การแก้ไขปัญหาของประชาชนในท้องถิ่น มีค่าเฉลี่ยเท่ากับ ๒.๔๗ มีการเปิดโอกาสให้ประชาชนแสดงความคิดเห็นในโครงการ/กิจกรรม มีค่าเฉลี่ยเท่ากับ ๒.๓๘ มีการเปิดโอกาสให้ประชาชนมีส่วนร่วมในโครงการ/กิจกรรม มีค่าเฉลี่ยเท่ากับ ๒.๒๗ มีการประชาสัมพันธ์ให้ประชาชนรับรู้ข้อมูลของโครงการ/กิจกรรม และการแก้ไขปัญหาและการตอบสนองความต้องการของประชาชน มีค่าเฉลี่ยเท่ากับ ๒.๑๘ มีประโยชน์ที่ประชาชนได้รับจากการดำเนินโครงการ/กิจกรรม มีค่าเฉลี่ยเท่ากับ ๒.๑๗ ตามลำดับ

ที่	ความพึงพอใจ	พอใจ มาก (ร้อยละ)	พอใจ (ร้อยละ)	ไม่พอใจ (ร้อยละ)
๑	มีการเปิดโอกาสให้ประชาชนมีส่วนร่วมในโครงการ/กิจกรรม	๒๙.๒๕	๖๘.๒๕	๒.๕
๒	มีการประชาสัมพันธ์ให้ประชาชนรับรู้ข้อมูลของโครงการ/กิจกรรม	๑๙.๗๕	๗๘.๐	๒.๒๕
๓	มีการเปิดโอกาสให้ประชาชนแสดงความคิดเห็นในโครงการ/กิจกรรม	๓๙.๒๕	๕๙.๗๕	๑.๐
๔	การรายงานผลการดำเนินงานของโครงการ/กิจกรรมต่อสาธารณะ	๔๙.๒๕	๔๙.๕	๑.๒๕
๕	ความโปร่งใสในการดำเนินโครงการ/กิจกรรม	๔๙.๐	๔๙.๒๕	๑.๗๕
๖	การดำเนินงานเป็นตามระยะเวลาที่กำหนด	๔๙.๐	๔๘.๗๕	๒.๒๕
๗	ผลการดำเนินโครงการ/กิจกรรมนำไปสู่การแก้ไขปัญหาของประชาชนในท้องถิ่น	๔๘.๗๕	๔๙.๐	๒.๒๕
๘	การแก้ไขปัญหาและการตอบสนองความต้องการของประชาชน	๑๙.๕	๗๘.๕	๒.๐
๙	ประโยชน์ที่ประชาชนได้รับจากการดำเนินโครงการ/กิจกรรม	๑๙.๕	๗๘.๓	๒.๒๕
	<b>ผลประเมินเฉลี่ยรวม</b>	<b>๓๕.๙๒</b>	<b>๖๒.๑๔</b>	<b>๑.๙๔</b>

**๔.๔.๕ ยุทธศาสตร์ที่ ๕ การพัฒนาสังคม คุณภาพชีวิต และความเข้มแข็งของชุมชน**  
 แนวทางการพัฒนาเสริมสร้างความเข้มแข็งของเศรษฐกิจชุมชนฐานรากบนพื้นฐานความรู้ ความคิดสร้างสรรค์และภูมิปัญญาท้องถิ่น พัฒนาระบบการท่องเที่ยวและเชื่อมโยงแหล่งท่องเที่ยว เพื่อเพิ่มศักยภาพของการท่องเที่ยวในระดับชุมชน ส่งเสริมกระบวนการทำนุบำรุงศิลปวัฒนธรรมด้วยกระบวนการมีส่วนร่วมและกระบวนการสร้างอำนาจไว้ซึ่งอัตลักษณ์แห่งวัฒนธรรมของแต่ละพื้นที่ พัฒนาคุณภาพชีวิต และสร้างความเข้มแข็งของชุมชนตามปรัชญาเศรษฐกิจพอเพียง สร้างเสริมสุขภาพของคนในชุมชนอย่างเป็นองค์รวมและพัฒนาคุณภาพการให้บริการสุขภาพทั้งระบบและบูรณาการในทุกระดับ เพิ่มประสิทธิภาพการแก้ไขและป้องกันปัญหาสุขภาพจิตในชุมชน เตรียมความพร้อมและเพิ่มขีดความสามารถในการบริหารจัดการด้านการป้องกันและบรรเทาสาธารณภัยและปลอดภัยในชีวิตและทรัพย์สิน ผลการสำรวจความคิดเห็นของประชาชนได้จากการสุ่ม ทิมวิจัยได้ให้ประชาชนตอบแบบสอบถามซึ่งมีผู้ตอบแบบสอบถามทั้งสิ้นจำนวน ๔๐๐ คน ผลการแสดงความคิดเห็นที่มีต่อเทศบาลเมืองเขลางค์นครพ.ศ. ๒๕๖๐ มีประเด็นดังนี้

**๔.๔.๕.๑ ข้อมูลทั่วไปของผู้ตอบแบบสอบถาม**

ข้อมูลทั่วไป	จำนวน	ร้อยละ
<b>เพศ</b>		
ชาย	๒๐๘	๕๒
หญิง	๑๙๒	๔๘
<b>อายุ</b>		
ต่ำกว่า ๒๐ ปี		
๒๐-๓๐ ปี	๔๘	๑๒.๐
๓๑-๔๐ ปี	๓๒	๘.๐
๔๑-๕๐ ปี	๑๗๖	๔๔.๐
๕๑-๖๐ ปี	๘๐	๒๐.๐
มากกว่า ๖๐ ปี	๖๔	๑๖.๐
<b>ระดับการศึกษา</b>		
ประถมศึกษา	๒๐๘	๕๒.๐
มัธยมศึกษาหรือเทียบเท่า	๘๖	๒๑.๕
อนุปริญญา/ปวท/ปวส.	๗๗	๑๙.๒๕
ปริญญาตรี	๒๙	๗.๒๕
สูงกว่าปริญญาตรี		

### ข้อมูลทั่วไปของผู้ตอบแบบสอบถาม (ต่อ)

ข้อมูลทั่วไป	จำนวน	ร้อยละ
<b>อาชีพหลัก</b>		
รับราชการ	๙	๒.๒๕
เอกชน/รัฐวิสาหกิจ	๒๑	๕.๒๕
ค้าขาย ธุรกิจส่วนตัว	๖๕	๑๖.๒๕
รับจ้าง	๗๐	๑๗.๕
นักเรียน/นักศึกษา	-	-
เกษตรกร	๒๒๐	๕๕.๐
อื่นๆ	๑๕	๓.๗๕

### ข้อมูลทั่วไปของผู้ตอบแบบสอบถาม

#### เพศ

ผู้ตอบแบบประเมินส่วนใหญ่เป็นเพศชาย จำนวน ๒๐๘ คิดเป็นร้อยละ ๕๒.๐ และเพศหญิง จำนวน ๑๙๒ คน คิดเป็นร้อยละ ๔๘.๐

#### อายุ

ประชาชนส่วนใหญ่ มีอายุอยู่ในช่วง ๔๑-๕๐ ปี จำนวน ๑๗๖ คน คิดเป็นร้อยละ ๔๔.๐ รองลงมา ได้แก่ ๕๑-๖๐ ปี จำนวน ๘๐ คน คิดเป็นร้อยละ ๒๐.๐ มากกว่า ๖๐ ปี จำนวน ๖๔ คน คิดเป็นร้อยละ ๑๖.๐ อายุ ๒๐-๓๐ ปี จำนวน ๔๘ คน คิดเป็นร้อยละ ๑๒.๐ และ ๓๑-๔๐ ปี จำนวน ๓๒ คน คิดเป็นร้อยละ ๘.๐ ตามลำดับ

#### ระดับการศึกษา

ประชาชนส่วนใหญ่จบการศึกษาระดับประถมศึกษา จำนวน ๒๐๘ คน คิดเป็นร้อยละ ๕๒ รองลงมาได้แก่ ระดับมัธยมศึกษาหรือเทียบเท่า จำนวน ๘๖ คน คิดเป็นร้อยละ ๒๑.๕ อนุปริญญา หรือเทียบเท่า จำนวน ๗๗ คน คิดเป็นร้อยละ ๑๙.๒๕ ระดับปริญญาตรี จำนวน ๒๙ คน คิดเป็นร้อยละ ๗.๒๕ ตามลำดับ

#### อาชีพหลัก

ประชาชนส่วนใหญ่ประกอบอาชีพเกษตรกร จำนวน ๒๒๐ คน คิดเป็นร้อยละ ๕๕.๐ รองลงมา ได้แก่ รับจ้าง จำนวน ๗๐ คน คิดเป็นร้อยละ ๑๗.๕ ค้าขาย ธุรกิจส่วนตัว จำนวน ๖๕ คน คิดเป็นร้อยละ



ละ ๑๖.๒๕เอกชน/รัฐวิสาหกิจ จำนวน ๒๑ คน คิดเป็นร้อยละ ๕.๒๕ อื่นๆ จำนวน ๑๕ คน คิดเป็น ร้อยละ ๓.๗๕ และรับราชการ ๙ คน คิดเป็นร้อยละ ๒.๒๕ ตามลำดับ

#### ๔.๔.๕.๒ ความพึงพอใจต่อผลการดำเนินงานของเทศบาลเมืองเขลางค์นคร

ค่าเฉลี่ยระดับความพึงพอใจ๑-๑๐คะแนน โดยแบ่งเป็นระดับความพึงพอใจดังนี้

๘.๐๑-๑๐.๐๐ มากที่สุด

๖.๐๑-๘.๐๐ มาก

๔.๐๑-๖.๐๐ ปานกลาง

๒.๐๑-๔.๐๐ น้อย

๐.๐๑-๒.๐๐ น้อยที่สุด

ที่	ประเด็น	ค่าเฉลี่ย	S.D.	แปลผล
๑	มีการเปิดโอกาสให้ประชาชนมีส่วนร่วมในโครงการ/กิจกรรม	๘.๑๖	๐.๙๗	มากที่สุด
๒	มีการประชาสัมพันธ์ให้ประชาชนรับรู้ข้อมูลของโครงการ/กิจกรรม	๗.๙๒	๑.๒๓	มาก
๓	มีการเปิดโอกาสให้ประชาชนแสดงความคิดเห็นในโครงการ/กิจกรรม	๖.๙๖	๑.๑๕	มาก
๔	การรายงานผลการดำเนินงานของโครงการ/กิจกรรมต่อสาธารณะ	๖.๘๐	๑.๑๗	มาก
๕	การเปิดโอกาสให้ประชาชนตรวจสอบการดำเนินโครงการ/กิจกรรม	๗.๑๖	๑.๒๒	มาก
๖	การดำเนินงานเป็นตามระยะเวลาที่กำหนด	๗.๓๖	๑.๐๖	มาก
๗	ผลการดำเนินโครงการ/กิจกรรมนำไปสู่การแก้ไขปัญหาของประชาชนในท้องถิ่น	๖.๙๒	๑.๕๐	มาก
๘	ประโยชน์ที่ประชาชนได้รับจากการดำเนินโครงการ/กิจกรรม	๖.๙๒	๑.๓๓	มาก
	<b>ผลประเมินเฉลี่ยรวม</b>	๗.๒๘	๑.๒๐	มาก

จากตาราง พบว่า ความพึงพอใจต่อผลการดำเนินงานของเทศบาลเมืองเขลางค์นคร ยุทธศาสตร์ที่ ๕ การพัฒนาสังคม คุณภาพชีวิต และความเข้มแข็งของชุมชน ภาพรวมแล้วประชาชนมีความพึงพอใจอยู่ในระดับมาก มีค่าเฉลี่ยเท่ากับ ๗.๒๘ (S.D. ๑.๒๐) คิดเป็นร้อยละ ๗๒.๘ เมื่อจำแนกเป็นรายข้อพบว่ามีความพึงพอใจมากที่สุด คือ มีการเปิดโอกาสให้ประชาชนมีส่วนร่วมในโครงการ/กิจกรรม มีค่าเฉลี่ยเท่ากับ ๘.๑๖ รองลงมาได้แก่ มีการประชาสัมพันธ์ให้ประชาชนรับรู้

ข้อมูลของโครงการ/กิจกรรม มีค่าเฉลี่ยเท่ากับ ๗.๙๒ การดำเนินงานเป็นตามระยะเวลาที่กำหนด มีค่าเฉลี่ยเท่ากับ ๗.๓๖ การเปิดโอกาสให้ประชาชนตรวจสอบการดำเนินโครงการ/กิจกรรม มีค่าเฉลี่ยเท่ากับ ๗.๑๖ มีการเปิดโอกาสให้ประชาชนแสดงความคิดเห็นในโครงการ/กิจกรรม มีค่าเฉลี่ยเท่ากับ ๖.๙๖ ผลการดำเนินโครงการ/กิจกรรมนำไปสู่การแก้ไขปัญหาของประชาชนในท้องถิ่น และประโยชน์ที่ประชาชนได้รับจากการดำเนินโครงการ/กิจกรรม มีค่าเฉลี่ยเท่ากับ ๖.๙๒ การรายงานผลการดำเนินงานของโครงการ/กิจกรรมต่อสาธารณะ มีค่าเฉลี่ยเท่ากับ ๖.๘๐ ตามลำดับ

#### ๔.๔.๕.๓ ความพึงพอใจในภาพรวมของการดำเนินการพัฒนาเทศบาล

ค่าเฉลี่ยระดับความพึงพอใจ

๒.๕๐-๓.๐๐    มาก

๑.๕๐-๒.๔๙    ปานกลาง

๑.๐๐-๑.๔๙    น้อย

ที่	ประเด็น	ค่าเฉลี่ย	S.D.	แปลผล
๑	มีการเปิดโอกาสให้ประชาชนมีส่วนร่วมในโครงการ/กิจกรรม	๒.๘๖	๐.๓๙	มาก
๒	มีการประชาสัมพันธ์ให้ประชาชนรับรู้ข้อมูลของโครงการ/กิจกรรม	๒.๕๕	๐.๕๒	มาก
๓	มีการเปิดโอกาสให้ประชาชนแสดงความคิดเห็นในโครงการ/กิจกรรม	๒.๔๑	๐.๕๓	ปานกลาง
๔	การรายงานผลการดำเนินงานของโครงการ/กิจกรรมต่อสาธารณะ	๒.๖๔	๐.๕๓	มาก
๕	ความโปร่งใสในการดำเนินโครงการ/กิจกรรม	๒.๕๒	๐.๕๕	มาก
๖	การดำเนินงานเป็นตามระยะเวลาที่กำหนด	๒.๕๐	๐.๕๓	มาก
๗	ผลการดำเนินโครงการ/กิจกรรมนำไปสู่การแก้ไขปัญหาของประชาชนในท้องถิ่น	๒.๕๘	๐.๕๒	มาก
๘	การแก้ไขปัญหาและการตอบสนองความต้องการของประชาชน	๒.๙๐	๐.๓๓	มาก
๙	ประโยชน์ที่ประชาชนได้รับจากการดำเนินโครงการ/กิจกรรม	๒.๙๗	๐.๒๔	มาก
	<b>ผลประเมินเฉลี่ยรวม</b>	<b>๒.๖๖</b>	<b>๐.๔๖</b>	<b>มาก</b>

จากตาราง พบว่า ความพึงพอใจในภาพรวมของการดำเนินการพัฒนาเทศบาลยุทธศาสตร์ที่ ๕ การพัฒนาสังคม คุณภาพชีวิต และความเข้มแข็งของชุมชน ภาพรวมแล้วประชาชนมีความพึงพอใจอยู่ในระดับปานกลาง คือค่าเฉลี่ย ๒.๖๖ (S.D.๐.๔๖) คิดเป็นร้อยละ ๘๘.๖๗ เมื่อจำแนกเป็นรายข้อ

พบว่า ประชาชนมีความพึงพอใจมากที่สุดในเรื่อง ประโยชน์ที่ประชาชนได้รับจากการดำเนินโครงการ/กิจกรรม มีค่าเฉลี่ยเท่ากับ ๒.๙๗ รองลงมาได้แก่ การแก้ไขปัญหาและการตอบสนองความต้องการของประชาชน มีค่าเฉลี่ยเท่ากับ ๒.๙๐ มีการเปิดโอกาสให้ประชาชนมีส่วนร่วมในโครงการ/กิจกรรม มีค่าเฉลี่ยเท่ากับ ๒.๘๖ การรายงานผลการดำเนินงานของโครงการ/กิจกรรมต่อสาธารณะ มีค่าเฉลี่ยเท่ากับ ๒.๖๔ ผลการดำเนินโครงการ/กิจกรรมนำไปสู่การแก้ไขปัญหาของประชาชนในท้องถิ่น มีค่าเฉลี่ยเท่ากับ ๒.๕๘ มีการประชาสัมพันธ์ให้ประชาชนรับรู้ข้อมูลของโครงการ/กิจกรรม มีค่าเฉลี่ยเท่ากับ ๒.๕๕ ความโปร่งใสในการดำเนินโครงการ/กิจกรรม มีค่าเฉลี่ยเท่ากับ ๒.๕๒ มีการดำเนินงานเป็นตามระยะเวลาที่กำหนด มีค่าเฉลี่ยเท่ากับ ๒.๕๐ มีการเปิดโอกาสให้ประชาชนแสดงความคิดเห็นในโครงการ/กิจกรรม มีค่าเฉลี่ยเท่ากับ ๒.๔๑ ตามลำดับ

ที่	ประเด็น	พอใจ มาก (ร้อยละ)	พอใจ (ร้อยละ)	ไม่พอใจ (ร้อยละ)
๑	มีการเปิดโอกาสให้ประชาชนมีส่วนร่วมในโครงการ/กิจกรรม	๘๖.๗๕	๑๒.๐	๑.๒๕
๒	มีการประชาสัมพันธ์ให้ประชาชนรับรู้ข้อมูลของโครงการ/กิจกรรม	๕๕.๕	๔๓.๕	๑.๐
๓	มีการเปิดโอกาสให้ประชาชนแสดงความคิดเห็นในโครงการ/กิจกรรม	๔๒.๕	๕๕.๕	๒.๐
๔	การรายงานผลการดำเนินงานของโครงการ/กิจกรรมต่อสาธารณะ	๖๖.๗๕	๓๐.๗๕	๒.๕
๕	ความโปร่งใสในการดำเนินโครงการ/กิจกรรม	๕๔.๕	๔๒.๗๕	๒.๗๕
๖	การดำเนินงานเป็นตามระยะเวลาที่กำหนด	๕๑.๒๕	๔๗.๓	๑.๕
๗	ผลการดำเนินโครงการ/กิจกรรมนำไปสู่การแก้ไขปัญหาของประชาชนในท้องถิ่น	๕๙.๐	๓๙.๗๕	๑.๒๕
๘	การแก้ไขปัญหาและการตอบสนองความต้องการของประชาชน	๙๑.๐	๘.๐	๑.๐
๙	ประโยชน์ที่ประชาชนได้รับจากการดำเนินโครงการ/กิจกรรม	๙๘.๕	-	๑.๕
	<b>ผลประเมินเฉลี่ยรวม</b>	<b>๖๗.๓๑</b>	<b>๓๑.๐๖</b>	<b>๑.๖๓</b>

๔.๔.๖ ยุทธศาสตร์ที่ ๖ การอนุรักษ์ฟื้นฟูทรัพยากรธรรมชาติและสิ่งแวดล้อม แนวทางการพัฒนา อนุรักษ์ฟื้นฟูทรัพยากรธรรมชาติและสิ่งแวดล้อม เพิ่มขีดความสามารถและศักยภาพชุมชนให้เข้มแข็ง ในการดูแลรักษาคุณภาพสิ่งแวดล้อมและพร้อมรับมือกับการเปลี่ยนแปลงสภาพอากาศของชุมชน เพิ่มประสิทธิภาพการจัดการขยะและน้ำเสียในชุมชน ปรับปรุงภูมิทัศน์ และพัฒนาระบบการบำรุงรักษาภูมิทัศน์ของเมืองอย่างยั่งยืนและส่งเสริมสนับสนุนการเพิ่มพื้นที่สีเขียวบริการสาธารณะในชุมชน ผลการสำรวจความคิดเห็น ของประชาชนได้จากการสุ่ม ที่มิจัยได้ให้ประชาชนตอบแบบสอบถาม ซึ่งมีผู้ตอบแบบสอบถามทั้งสิ้นจำนวน ๔๐๐ คน ผลการแสดงความคิดเห็นที่มีต่อเทศบาลเมืองเขลางค์นคร พ.ศ. ๒๕๖๐ มีประเด็น ดังนี้

#### ๔.๔.๖.๑ ข้อมูลทั่วไปของผู้ตอบแบบสอบถาม

ข้อมูลทั่วไป	จำนวน	ร้อยละ
<b>เพศ</b>		
ชาย	๑๑๑	๒๗.๗๕
หญิง	๒๘๙	๗๒.๒๕
<b>อายุ</b>		
ต่ำกว่า ๒๐ ปี	๒๐	๕.๐
๒๐-๓๐ ปี	-	-
๓๑-๔๐ ปี	๗๖	๑๙.๐
๔๑-๕๐ ปี	๑๓๐	๓๒.๕
๕๑-๖๐ ปี	๑๗๔	๔๓.๕
มากกว่า ๖๐ ปี		
<b>ระดับการศึกษา</b>		
ประถมศึกษา	๒๖๕	๖๖.๒๕
มัธยมศึกษาหรือเทียบเท่า	๑๑๖	๒๙.๐
อนุปริญญา/ปวท/ปวส.	-	-
ปริญญาตรี	๑๙	๔.๗๕
สูงกว่าปริญญาตรี	-	-
<b>อาชีพหลัก</b>		
รับราชการ	๑๙	๔.๗๕
เอกชน/รัฐวิสาหกิจ	-	-
ค้าขาย ธุรกิจส่วนตัว	๓๘	๙.๕

### ข้อมูลทั่วไปของผู้ตอบแบบสอบถาม (ต่อ)

ข้อมูลทั่วไป	จำนวน	ร้อยละ
รับจ้าง	๒๔๘	๖๒.๐
นักเรียน/นักศึกษา	๒๐	๕.๐
เกษตรกร	๗๕	๑๘.๗๕
อื่นๆ	-	-

### ข้อมูลทั่วไปของผู้ตอบแบบสอบถาม

#### เพศ

ผู้ตอบแบบประเมินส่วนใหญ่เป็นเพศหญิง จำนวน ๒๘๙ คิดเป็นร้อยละ ๗๒.๒๕ และเพศชาย จำนวน ๑๑๑ คน คิดเป็นร้อยละ ๒๗.๗๕

#### อายุ

ประชาชนส่วนใหญ่ มีอายุอยู่ในช่วง ๕๑-๖๐ ปี จำนวน ๑๗๔ คน คิดเป็นร้อยละ ๔๓.๕๐ รองลงมา ได้แก่ ๔๑-๕๐ ปี จำนวน ๑๓๐ คน คิดเป็นร้อยละ ๓๒.๕๐ ช่วงอายุ ๓๑-๔๐ ปี จำนวน ๗๖ คน คิดเป็นร้อยละ ๑๙.๐ และต่ำกว่า ๒๐ ปี จำนวน ๒๐ คน คิดเป็นร้อยละ ๕.๐ ตามลำดับ

#### ระดับการศึกษา

ประชาชนส่วนใหญ่จบการศึกษาระดับประถมศึกษา จำนวน ๒๖๕ คน คิดเป็นร้อยละ ๖๖.๒๕ รองลงมาได้แก่ ระดับมัธยมศึกษาหรือเทียบเท่า จำนวน ๑๑๖ คน คิดเป็นร้อยละ ๒๙.๐ และระดับปริญญาตรี จำนวน ๑๙ คน คิดเป็นร้อยละ ๔.๗๕ ตามลำดับ

#### อาชีพหลัก

ประชาชนส่วนใหญ่ประกอบอาชีพรับจ้าง จำนวน ๒๔๘ คน คิดเป็นร้อยละ ๖๒.๐ รองลงมา ได้แก่ เกษตร จำนวน ๗๕ คน คิดเป็นร้อยละ ๑๘.๗๕ ค้าขาย ธุรกิจส่วนตัว จำนวน ๓๘ คน คิดเป็นร้อยละ ๙.๕ นักเรียน/นักศึกษา จำนวน ๒๐ คน คิดเป็นร้อยละ ๕.๐ และรับราชการ ๑๙ คน คิดเป็นร้อยละ ๔.๘๗๕ตามลำดับ

๔.๔.๖.๒ ความพึงพอใจต่อผลการดำเนินงานของเทศบาลเมืองเขลางค์นคร

ค่าเฉลี่ยระดับความพึงพอใจ ๑-๑๐ คะแนน โดยแบ่งเป็นระดับความพึงพอใจดังนี้

- ๘.๐๑-๑๐.๐๐ มากที่สุด
- ๖.๐๑-๘.๐๐ มาก
- ๔.๐๑-๖.๐๐ ปานกลาง
- ๒.๐๑-๔.๐๐ น้อย
- ๐.๐๑-๒.๐๐ น้อยที่สุด

ที่	ประเด็น	ค่าเฉลี่ย	S.D.	แปลผล
๑	มีการเปิดโอกาสให้ประชาชนมีส่วนร่วมในโครงการ/กิจกรรม	๘.๓๘	๐.๔๙	มากที่สุด
๒	มีการประชาสัมพันธ์ให้ประชาชนรับรู้ข้อมูลของโครงการ/กิจกรรม	๘.๑๙	๐.๗๙	มากที่สุด
๓	มีการเปิดโอกาสให้ประชาชนแสดงความคิดเห็นในโครงการ/กิจกรรม	๗.๙๑	๑.๐๒	มาก
๔	การรายงานผลการดำเนินงานของโครงการ/กิจกรรมต่อสาธารณะ	๗.๙๐	๐.๙๘	มาก
๕	การเปิดโอกาสให้ประชาชนตรวจสอบการดำเนินโครงการ/กิจกรรม	๘.๒๓	๐.๙๒	มากที่สุด
๖	การดำเนินงานเป็นตามระยะเวลาที่กำหนด	๘.๑๙	๑.๑๐	มากที่สุด
๗	ผลการดำเนินโครงการ/กิจกรรมนำไปสู่การแก้ไขปัญหาของประชาชนในท้องถิ่น	๘.๓๒	๐.๙๙	มากที่สุด
๘	ประโยชน์ที่ประชาชนได้รับจากการดำเนินโครงการ/กิจกรรม	๘.๐๘	๑.๔๖	มากที่สุด
	<b>ผลประเมินเฉลี่ยรวม</b>	<b>๘.๑๕</b>	<b>๐.๙๗</b>	<b>มากที่สุด</b>

จากตาราง พบว่า ความพึงพอใจต่อผลการดำเนินงานของเทศบาลเมืองเขลางค์นคร ยุทธศาสตร์ที่ ๖ การอนุรักษ์ฟื้นฟูทรัพยากรธรรมชาติและสิ่งแวดล้อม ภาพรวมแล้วประชาชนมีความพึงพอใจอยู่ในระดับมากที่สุด มีค่าเฉลี่ยเท่ากับ ๘.๑๕ (S.D. ๐.๙๗) คิดเป็นร้อยละ ๘๑.๕ เมื่อจำแนกเป็นรายข้อพบว่ามีความพึงพอใจมากที่สุด คือ มีการเปิดโอกาสให้ประชาชนมีส่วนร่วมในโครงการ/กิจกรรม มีค่าเฉลี่ยเท่ากับ ๘.๓๘ รองลงมาได้แก่ ผลการดำเนินโครงการ/กิจกรรมนำไปสู่การแก้ไขปัญหาของประชาชนในท้องถิ่น มีค่าเฉลี่ยเท่ากับ ๘.๓๒ การเปิดโอกาสให้ประชาชนตรวจสอบการดำเนินโครงการ/กิจกรรม มีค่าเฉลี่ยเท่ากับ ๘.๒๓ มีการประชาสัมพันธ์ให้ประชาชนรับรู้ข้อมูลของ

โครงการ/กิจกรรม และการดำเนินงานเป็นตามระยะเวลาที่กำหนด มีค่าเฉลี่ยเท่ากับ ๘.๑๙ ประโยชน์ที่ประชาชนได้รับจากการดำเนินโครงการ/กิจกรรม มีค่าเฉลี่ยเท่ากับ ๘.๐๘ มีการเปิดโอกาสให้ประชาชนแสดงความคิดเห็นในโครงการ/กิจกรรม มีค่าเฉลี่ยเท่ากับ ๗.๙๑ การรายงานผลการดำเนินงานของโครงการ/กิจกรรมต่อสาธารณะ มีค่าเฉลี่ยเท่ากับ ๗.๙๐ ตามลำดับ

#### ๔.๔.๖.๓ ความพึงพอใจในภาพรวมของการดำเนินการพัฒนาเทศบาล

ค่าเฉลี่ยระดับความพึงพอใจ

๒.๕๐-๓.๐๐ มาก

๑.๕๐-๒.๔๙ ปานกลาง

๑.๐๐-๑.๔๙ น้อย

ที่	ประเด็น	ค่าเฉลี่ย	S.D.	แปลผล
๑	มีการเปิดโอกาสให้ประชาชนมีส่วนร่วมในโครงการ/กิจกรรม	๒.๖๙	๐.๔๙	มาก
๒	มีการประชาสัมพันธ์ให้ประชาชนรับรู้ข้อมูลของโครงการ/กิจกรรม	๒.๔๕	๐.๕๓	ปานกลาง
๓	มีการเปิดโอกาสให้ประชาชนแสดงความคิดเห็นในโครงการ/กิจกรรม	๒.๕๙	๐.๕๓	มาก
๔	การรายงานผลการดำเนินงานของโครงการ/กิจกรรมต่อสาธารณะ	๒.๓๖	๐.๕๒	ปานกลาง
๕	ความโปร่งใสในการดำเนินโครงการ/กิจกรรม	๒.๕๙	๐.๕๓	มาก
๖	การดำเนินงานเป็นตามระยะเวลาที่กำหนด	๒.๔๕	๐.๕๓	ปานกลาง
๗	ผลการดำเนินโครงการ/กิจกรรมนำไปสู่การแก้ไขปัญหาของประชาชนในท้องถิ่น	๒.๖๔	๐.๕๑	มาก
๘	การแก้ไขปัญหาและการตอบสนองความต้องการของประชาชน	๒.๖๕	๐.๕๐	มาก
๙	ประโยชน์ที่ประชาชนได้รับจากการดำเนินโครงการ/กิจกรรม	๒.๗๐	๐.๔๙	มาก
	<b>ผลประเมินเฉลี่ยรวม</b>	<b>๒.๕๗</b>	<b>๐.๕๑</b>	<b>มาก</b>

จากตาราง พบว่า ความพึงพอใจในภาพรวมของการดำเนินการพัฒนาเทศบาล ยุทธศาสตร์ที่ ๖ การอนุรักษ์ฟื้นฟูทรัพยากรธรรมชาติและสิ่งแวดล้อม ภาพรวมแล้วประชาชนมีความพึงพอใจอยู่ในระดับมาก คือค่าเฉลี่ย ๒.๕๗ (S.D.๐.๕๑) คิดเป็นร้อยละ ๘๕.๖๖ เมื่อจำแนกเป็นรายข้อพบว่า ประโยชน์ที่ประชาชนได้รับจากการดำเนินโครงการ/กิจกรรม มีค่าเฉลี่ยเท่ากับ ๒.๗๐ รองลงมาได้แก่ มีการเปิดโอกาสให้ประชาชนมีส่วนร่วมในโครงการ/กิจกรรม มีค่าเฉลี่ยเท่ากับ ๒.๖๙ การแก้ไขปัญหา

และการตอบสนองความต้องการของประชาชน มีค่าเฉลี่ยเท่ากับ ๒.๖๕ ผลการดำเนินโครงการ/กิจกรรมนำไปสู่การแก้ไขปัญหาของประชาชนในท้องถิ่น มีค่าเฉลี่ยเท่ากับ ๒.๖๔ มีการเปิดโอกาสให้ประชาชนแสดงความคิดเห็นในโครงการ/กิจกรรม และความโปร่งใสในการดำเนินโครงการ/กิจกรรม มีค่าเฉลี่ยเท่ากับ ๒.๕๙ มีการประชาสัมพันธ์ให้ประชาชนรับรู้ข้อมูลของโครงการ/กิจกรรม และการดำเนินงานเป็นตามระยะเวลาที่กำหนด มีค่าเฉลี่ยเท่ากับ ๒.๔๕ การรายงานผลการดำเนินงานของโครงการ/กิจกรรมต่อสาธารณะมีค่าเฉลี่ยเท่ากับ ๒.๓๖ ตามลำดับ

ที่	ประเด็น	พอใจ มาก (ร้อยละ)	พอใจ (ร้อยละ)	ไม่พอใจ (ร้อยละ)
๑	มีการเปิดโอกาสให้ประชาชนมีส่วนร่วมในโครงการ/กิจกรรม	๗๐.๕	๒๘.๒๕	๑.๒๕
๒	มีการประชาสัมพันธ์ให้ประชาชนรับรู้ข้อมูลของโครงการ/กิจกรรม	๑๘.๗๕	๖๐.๕	๒๐.๗๕
๓	มีการเปิดโอกาสให้ประชาชนแสดงความคิดเห็นในโครงการ/กิจกรรม	๓๕.๒๕	๓๗.๒๕	๒๗.๕
๔	การรายงานผลการดำเนินงานของโครงการ/กิจกรรมต่อสาธารณะ	๔๑.๒๕	๓๗.๗๕	๒๑.๐
๕	ความโปร่งใสในการดำเนินโครงการ/กิจกรรม	๒๘.๐	๖๓.๗๕	๘.๒๕
๖	การดำเนินงานเป็นตามระยะเวลาที่กำหนด	๓๖.๐	๔๙.๐	๑๕.๐
๗	ผลการดำเนินโครงการ/กิจกรรมนำไปสู่การแก้ไขปัญหาของประชาชนในท้องถิ่น	๔๐.๗๕	๔๓.๐	๑๖.๒๕
๘	การแก้ไขปัญหาและการตอบสนองความต้องการของประชาชน	๔๒.๐	๔๗.๒๕	๑๐.๗๕
๙	ประโยชน์ที่ประชาชนได้รับจากการดำเนินโครงการ/กิจกรรม	๓๕.๒๕	๕๑.๕	๑๓.๒๕
	<b>ผลประเมินเฉลี่ยรวม</b>	<b>๓๘.๖๔</b>	<b>๔๖.๔๗</b>	<b>๑๔.๘๙</b>



#### ๔.๕ ความคิดเห็นของประชาชนต่อยุทธศาสตร์ ๖ ด้าน

##### ยุทธศาสตร์ที่ ๑ ยุทธศาสตร์พัฒนาโครงสร้างพื้นฐาน การบริการสาธารณะและพัฒนาระบบผังเมือง

- ความต้องการเรื่องเกี่ยวกับการสร้างท่อระบายน้ำให้เพียงพอต่อการระบายน้ำ
- ความต้องการในเรื่อง ความไม่จำเป็นของลูกกระพรวนที่มีจำนวนเยอะและเรียงติดต่อกันเป็นระยะถี่เกินไป
- ความต้องการในเรื่อง ให้ติดตั้งกล้องวงจรปิดสาธารณะเพื่อป้องกันเหตุต่างๆที่เกิดขึ้น เช่น การลักขโมยของจากร้านค้า หรือ อุบัติเหตุในชุมชน เป็นต้น
- ความต้องการในเรื่อง ให้ติดตั้งกระจกสะท้อนแสงตรงมุมโค้งและทางแยก
- ความต้องการในเรื่อง ซ่อมแซมถนนให้ดีและไม่เสียหายได้ง่าย
- ความต้องการในเรื่อง ระบบประปาดีบ้างเสียบ้าง
- ความต้องการในเรื่อง ไฟส่องสว่างในสาธารณะไม่เพียงพอ
- การนำเสนอโครงการที่จะพัฒนาในแต่ละพื้นที่น่าสนใจ แต่การใช้ระยะเวลาในการกำหนดการดำเนินงานค่อนข้างล่าช้าไปหน่อย เช่น การซ่อมบำรุงท่อน้ำบางครั้งก็ใช้เวลานานพอสมควร
- อยากให้มีการสร้างฝายชะลอน้ำในหมู่บ้านที่มีแม่น้ำไหลผ่าน เพื่อป้องกันอุทกภัย

##### ยุทธศาสตร์ที่ ๒ ยุทธศาสตร์การพัฒนาคนสู่สังคมแห่งการเรียนรู้ตลอดชีวิตอย่างยั่งยืน

- ความต้องการในเรื่อง สนับสนุนการจัดระบบคอมพิวเตอร์และเครือข่ายอินเทอร์เน็ตความเร็วสูงเพื่อการศึกษา
- ความต้องการในเรื่อง ให้มีการสนับสนุนการประกอบอาชีพและส่งเสริมการทำงานอาชีพสำหรับผู้สูงอายุ
- ความต้องการในเรื่อง การพัฒนาคุณภาพศูนย์เด็กเล็กให้มีมาตรฐานเพราะอยากให้เด็กได้รับการพัฒนาอย่างมีคุณภาพอย่างต่อเนื่อง
- ความต้องการในเรื่อง การพัฒนาและอบรมให้เด็กๆในชุมชนใช้ภาษาไทยและภาษาอังกฤษได้อย่างถูกต้อง
- ความต้องการในเรื่อง การส่งเสริมการอนุรักษ์การใช้ภาษาท้องถิ่น
- ความต้องการในเรื่อง การส่งเสริมการประกอบอาชีพให้กับนักเรียน
- ความต้องการในเรื่อง สภาพแวดล้อมที่เอื้ออำนวยต่อการเรียนรู้
- ความต้องการในเรื่อง ส่งเสริมให้เด็กระดับประถมวัยให้มีนิสัยรักการอ่าน มีคุณธรรม และจริยธรรม
- ความต้องการในเรื่อง ในการพัฒนาส่งเสริมศูนย์อนามัย

- ความต้องการในเรื่อง การจัดอบรมการให้ความรู้ในเรื่องครอบครัวและสุขภาพทางเพศ
- ความต้องการในเรื่อง ส่งเสริมเทคโนโลยีให้ชุมชนให้ทันสมัย
- อยากให้ส่งเสริมสถาบันอาชีวศึกษาในจังหวัดที่มีหลักสูตรการเรียนการสอนด้านการเกษตร
- ควรสนับสนุนการเรียนการสอนภาษาอังกฤษในรูปแบบที่เหมาะสม
- ควรส่งเสริมความร่วมมือในการจัดการศึกษาร่วมกับสถานประกอบการเพื่อผลิตแรงงานที่มีทักษะสูง
- อยากให้ส่งเสริมการผลิตและพัฒนากำลังคนระดับฝีมือเทคนิคและเทคโนโลยีการเกษตร
- อยากให้พัฒนาคุณภาพการเรียนการสอนภาษาไทยให้แก่เด็กๆในชุมชน
- อยากให้มีการสนับสนุนการศึกษาให้แก่เด็กๆในชุมชน
- อยากให้มีการจัดการเรียนการสอนผ่านโครงการและกิจกรรมหลายรูปแบบ
- ควรพัฒนาเด็กปฐมวัยมีการอบรมการดำเนินงานที่ชัดเจน
- ความต้องการในเรื่อง สนามเด็กเล่นที่มีของเล่นให้เด็กๆในชุมชนได้เล่นกัน

### **ยุทธศาสตร์ที่ ๓ ยุทธศาสตร์เสริมสร้างความเข้มแข็งการบริหารจัดการองค์กรและชุมชน เพื่อมั่นคง และเป็นธรรมในสังคม**

- อาจจะทำให้ช่วยออกนโยบายสาธารณะที่มาจากความต้องการของคนส่วนมาก
- บางครั้งการกำหนดงบประมาณของนโยบายสูง แต่ผลของการดำเนินงานไม่เป็นที่น่าพอใจ
- เมื่อประชาชนได้แสดงความคิดเห็นในเรื่องที่เกี่ยวกับนโยบายหรือโครงการต่าง ๆ บางครั้งทางเทศบาลก็รับฟังบ้างไม่รับฟังบ้าง
- เรื่องข่าวประชาสัมพันธ์ที่ได้รับแจ้งมาโดยผ่านผู้นำชุมชนที่ค่อนข้างจะสื่อออกมาแบบผิด ๆ ถูก ๆ
- ความต้องการในเรื่อง การแสดงออกในการมีส่วนร่วมต่อการพัฒนาชุมชน
- ความต้องการในเรื่อง การวางแผน นโยบายที่โปร่งใส
- ความต้องการในเรื่อง ตรวจสอบฐานข้อมูลในการใช้เว็บไซต์เพื่อป้องกันการใช้อินเตอร์ในการที่ไม่เหมาะสม
- ความต้องการในเรื่อง ในคนในชุมชนมีจิตสำนึกในความรับผิดชอบต่อสังคม ทั้ง สถาบัน ชาติ ศาสนา และพระมหากษัตริย์
- ความต้องการในเรื่อง การวางแผนพัฒนาทรัพยากรมนุษย์ในองค์กรภาครัฐอย่างมีระบบและต่อเนื่อง
- ความต้องการในเรื่อง ต้องการเตรียมความพร้อมของคนในชุมชนต่อผลกระทบของการเข้ามาของแรงงานอย่างเสรี
- มีการให้ประชาชนเข้าร่วมโครงการต่างๆถือว่าดีมาก

**ยุทธศาสตร์ที่ ๔ ยุทธศาสตร์ด้านการสนับสนุน ส่งเสริมสร้างความเข้มแข็งของภาค เกษตร โดยการเพิ่มประสิทธิภาพและสร้างมูลค่าเพิ่มให้สินค้าเกษตร**

- พัฒนาเศรษฐกิจ
- อยากรให้มีการขยายตัวของเศรษฐกิจทางการเกษตร
- อยากรให้มีการพัฒนาการค้าขายของประชาชน
- เพิ่มราคาให้กับผลผลิตทางการเกษตร
- อยากรให้มีการหาแนวพัฒนาเศรษฐกิจ
- พัฒนาเศรษฐกิจเพิ่มราคาสินค้าทางเศรษฐกิจทางการเกษตร
- อยากรให้เพิ่มราคาทางการเกษตรและพัฒนาทางเศรษฐกิจ
- อยากรให้มีศูนย์สินค้า OTOP
- อยากรให้เพิ่มทางเศรษฐกิจ
- ลดภาษีมูลค่าเพิ่ม
- อยากรให้ลดภาษีให้กับประชาชนและภาษีมูลค่าเพิ่ม
- อยากรให้ส่งเสริมทางด้านเศรษฐกิจ
- อยากรให้ทางเทศบาลส่งเสริมทางด้านเศรษฐกิจและทางด้านทางการเกษตร
- อยากรให้เพิ่มราคาผลผลิตทางการเกษตร
- เพิ่มราคาสินค้าทางการเกษตร
- อยากรให้มีการสร้างเศรษฐกิจให้ดีขึ้น
- อยากรให้ส่งเสริมทางด้านเศรษฐกิจ
- เพิ่มมูลค่าสินค้าทางการเกษตร

**ยุทธศาสตร์ที่ ๕ ยุทธศาสตร์การพัฒนาสังคม คุณภาพชีวิต และความเข้มแข็งของชุมชน**

- อยากรให้มีโครงการต่างๆเกี่ยวกับเศรษฐกิจพอเพียง
- เทศบาลดูแลประชาชนได้ดีมาก
- มีการพัฒนาคุณภาพชีวิตได้ดี
- มีการป้องกันปัญหาเสพติดได้ดี
- เทศบาลมีการจัดประเพณีของหมู่บ้านตลอด
- อยากรให้เทศบาลดูแลเรื่องคุณภาพชีวิตของชาวบ้าน เรื่องการหารายได้และอาชีพเสริม
- อยากรให้เทศบาลมาดูแลเรื่องอาชีพ
- ผู้นำมีกิจกรรมที่ดีต่อชุมชน
- อยากรให้สร้างแหล่งท่องเที่ยวในเขตเทศบาล

- อยากให้ประชาชนทุกคนมีงานทำ
- มีการปราบปรามยาเสพติดได้เข้มงวดดีมาก
- เทศบาลทำงานได้ดี
- อยากให้มีกิจกรรมเยอะๆ
- อยากให้สังคมมีการพัฒนา
- อยากให้มีกิจกรรมเดินแอโรบิค
- มีความยากจน อยากมีรายได้เสริม
- อยากให้มีกิจกรรมต่างๆที่รักษาขนบธรรมเนียมประเพณี
- อยากให้พัฒนาแหล่งท่องเที่ยวต่างๆ
- อยากให้มีโครงการที่มีกิจกรรมสร้างสรรค์
- ความต้องการในเรื่อง ต้องการลดหย่อนภาษีร้านค้าที่เก็บปีละ ๑,๐๐๐ บาท
- ความต้องการในเรื่อง การส่งเสริมการอบรมความรู้เกี่ยวกับสวัสดิการตามกฎหมายรวมทั้งการดูแลสุขภาพของคนในชุมชนอย่างต่อเนื่อง
- ความต้องการในเรื่อง การส่งเสริมการอบรมความรู้ให้กับคนในชุมชน
- ความต้องการในเรื่อง พัฒนาการสร้างสุขภาพของคนในชุมชนเพื่อป้องกันโรคติดต่อต่างๆ
- ความต้องการในเรื่อง การส่งเสริมการสอนภาษาอังกฤษ เพื่อเตรียมพร้อมสู่ประชาคมอาเซียน
- ความต้องการในเรื่อง การแก้ไขปัญหาอาชญากรรมในชุมชนที่มีแนวโน้มสูงขึ้นโดยเฉพาะคดีเกี่ยวกับยาเสพติดในกลุ่มเด็กและเยาวชน
- ความต้องการในเรื่อง การแก้ไขปัญหาปัจจัยเสี่ยงจากสภาพแวดล้อมในชุมชนที่ทำให้ชุมชนเสื่อมสภาพ
- ความต้องการในเรื่อง การพัฒนาแรงงานไทยให้มีความรู้เพื่อรับมือประชาคมอาเซียน
- จัดส่งยาเม็ดส่งเสริมไอโอดีนอย่างต่อเนื่องให้แก่หญิงตั้งครรภ์ทุกราย หลังคลอดเลี้ยงด้วยนมแม่ ๖ เดือน
- อยากให้มีการจัดการส่งเสริมและแก้ไขปัญหาสุขภาวะของสตรีและการป้องกันโรคในสตรีกลุ่มเสี่ยง
- อยากให้แก้ไขปัญหาการตั้งครรภ์ที่ไม่พร้อมในวัยรุ่น
- อยากให้มีหลักประกันที่มั่นคงและมีสวัสดิการที่ยั่งยืน
- ลดภาษีให้กับร้านค้าขายของชำ
- อยากให้ลดภาษีด้านการค้าขาย
- อยากให้มีโครงการที่สามารถเพิ่มรายได้ให้กับประชาชน

### ยุทธศาสตร์ที่ ๖ ยุทธศาสตร์การอนุรักษ์ฟื้นฟูทรัพยากรธรรมชาติและสิ่งแวดล้อม

- อยากให้มีการรักษาสิ่งแวดล้อม
- อยากให้ประชาชนมีการให้ความร่วมมือ
- อยากให้ช่วยกันรักษาธรรมชาติ
- อยากให้มีการดูแลในเรื่องต่าง ๆ ของประชาชนอย่างใกล้ชิดและดียิ่งขึ้น
- อยากได้ถังขยะเพิ่มเติมบริเวณหน้าบ้าน
- อยากให้แก้ไขปัญหาเรื่องการจัดเก็บขยะ
- ความต้องการในเรื่อง การแก้ไขปัญหาขยะในเรื่องกลิ่นและการแยกขยะตามชนิดต่างๆของ คนในชุมชนให้เป็นกิจจะลักษณะ
- ความต้องการในเรื่อง การแก้ไขมลพิษทางน้ำในชุมชน

#### อื่นๆ

- ความต้องการในเรื่อง การแก้ไขปัญหาแรงงานต่างด้าวที่เข้ามาแทรกแซงงานของคนในชุมชน
- อยากให้ลดภาษีมูลค่าเพิ่ม

### ส่วนที่ ๓ ผลสำรวจความพึงพอใจของประชาชนต่อการดำเนินการโครงการ ด้านโครงสร้างพื้นฐานของเทศบาลเมืองเขลางค์นคร

#### ๔.๖ ผลสำรวจความพึงพอใจของประชาชนต่อการดำเนินการโครงการ ด้านโครงสร้าง พื้นฐานแยกเป็นรายตำบล ดังนี้

##### ๔.๖.๑ ตำบลพระบาท

๑) โครงการก่อสร้างระบบประปาหมู่บ้าน ภายในชุมชนบ้านกอกชุม หมู่ที่ ๖  
ตำบลพระบาท อำเภอเมือง จังหวัดลำปาง ซึ่งมีผู้ตอบแบบสอบถามทั้งสิ้นจำนวน ๕๐ คน ผลการ  
แสดงความพึงพอใจต่อการดำเนินการโครงการมีดังนี้

#### ข้อมูลทั่วไปของผู้ตอบแบบสอบถาม

ข้อมูลทั่วไป	จำนวน	ร้อยละ
<b>เพศ</b>		
ชาย	๒๑	๔๒.๐
หญิง	๒๙	๕๘.๐
<b>อายุ</b>		
ต่ำกว่า ๒๐ ปี	-	-
๒๐-๓๐ ปี	-	-
๓๑-๔๐ ปี	๒	๔.๐

ข้อมูลทั่วไปของผู้ตอบแบบสอบถาม (ต่อ)

ข้อมูลทั่วไป	จำนวน	ร้อยละ
๔๑-๕๐ ปี	๒๙	๕๘.๐
๕๑-๖๐ ปี	๑๑	๒๒.๐
มากกว่า ๖๐ ปี	๘	๑๖.๐
<b>ระดับการศึกษา</b>		
ประถมศึกษา	๓๐	๖๐.๐
มัธยมศึกษาหรือเทียบเท่า	๑๖	๓๒.๐
อนุปริญญา/ปวท/ปวส.	-	-
ปริญญาตรี	๔	๘.๐
สูงกว่าปริญญาตรี	-	-
<b>อาชีพหลัก</b>		
รับราชการ	-	-
เอกชน/รัฐวิสาหกิจ	-	-
ค้าขาย ธุรกิจส่วนตัว	๑	๒.๐
รับจ้าง	๑๒	๒๔.๐
นักเรียน/นักศึกษา	-	-
เกษตรกร	๓๗	๗๔.๐
อื่นๆ	-	-
<b>ระยะเวลาที่อาศัยอยู่ในพื้นที่</b>		
น้อยกว่า ๕ปี	-	-
๕ปี - ๑๕ปี	-	-
๑๖ปี - ๒๕ปี	๖	๑๒.๐
๒๖ปี - ๓๕ปี	๑๑	๒๒.๐
มากกว่า๓๕ปี	๓๓	๖๖.๐

ข้อมูลทั่วไปของผู้ตอบแบบสอบถาม

เพศ

ผู้ตอบแบบประเมินส่วนใหญ่เป็นเพศหญิง จำนวน ๒๙คน คิดเป็นร้อยละ๕๘.๐ และเพศชาย จำนวน ๒๑ คน คิดเป็นร้อยละ ๔๒.๐

### อายุ

ประชาชนส่วนใหญ่ มีอายุอยู่ในช่วง ๔๑-๕๐ ปี จำนวน ๒๙ คน คิดเป็นร้อยละ ๕๘.๐ รองลงมา ได้แก่ ๕๑-๖๐ ปี จำนวน ๑๑ คน คิดเป็นร้อยละ ๒๒.๐ มากกว่า ๖๐ ปี จำนวน ๘ คน คิดเป็นร้อยละ ๑๖.๐ และ ๓๑-๔๐ ปี จำนวน ๒ คน คิดเป็นร้อยละ ๔.๐ ตามลำดับ

### ระดับการศึกษา

ประชาชนส่วนใหญ่ จบการศึกษาระดับประถมศึกษา จำนวน ๓๐ คน คิดเป็นร้อยละ ๖๐.๐ รองลงมา ได้แก่ ระดับมัธยมศึกษาหรือเทียบเท่า จำนวน ๑๖ คน คิดเป็นร้อยละ ๓๒.๐ และระดับปริญญาตรี จำนวน ๔ คน คิดเป็นร้อยละ ๘.๐ ตามลำดับ

### อาชีพหลัก

ประชาชนส่วนใหญ่ ประกอบอาชีพเกษตรกร จำนวน ๓๗ คน คิดเป็นร้อยละ ๗๔.๐ รองลงมา ได้แก่ รับจ้าง จำนวน ๑๒ คน คิดเป็นร้อยละ ๒๔.๐ และค้าขาย ๑ คน คิดเป็นร้อยละ ๒.๐ ตามลำดับ

### ระยะเวลาที่อาศัยอยู่ในพื้นที่

ประชาชนส่วนใหญ่ อาศัยอยู่ในพื้นที่มากกว่า ๓๕ ปี จำนวน ๓๓ คน คิดเป็นร้อยละ ๖๖.๐ รองลงมา ได้แก่ ๒๖ ปี - ๓๕ ปี จำนวน ๑๑ คน คิดเป็นร้อยละ ๒๒.๐ และ ๑๖ ปี - ๒๕ ปี จำนวน ๖ คน คิดเป็นร้อยละ ๑๒.๐ ตามลำดับ

### ความพึงพอใจของประชาชนที่มีต่อการพัฒนาโครงสร้างด้านพื้นฐาน ประเภท โครงการขยายเขตประปา

ค่าเฉลี่ยระดับความพึงพอใจ ๑ - ๕ โดยแบ่งเป็นระดับความพึงพอใจดังนี้

๔.๒๑ - ๕.๐๐ = มากที่สุด

๓.๔๑ - ๔.๒๐ = มาก

๒.๖๑ - ๓.๔๐ = ปานกลาง

๑.๘๑ - ๒.๖๐ = น้อย

ต่ำกว่า ๑.๘ = น้อยที่สุด

ที่	ประเด็น	ค่าเฉลี่ย	S.D.	แปลผล
๑	โครงการนำไปสู่การแก้ไขปัญหาของประชาชนในชุมชน	๔.๔๐	๐.๘๓	มากที่สุด
๒	การดำเนินงานเป็นไปตามระยะเวลาที่กำหนด	๔.๓๐	๐.๖๕	มากที่สุด
๓	ปริมาณน้ำประปามีใช้เพียงพอ	๓.๙๘	๐.๖๘	มาก
๔	ความพึงพอใจต่อการดำเนินงานในภาพรวม	๔.๑๔	๐.๗๐	มาก
	<b>ผลประเมินเฉลี่ยรวม</b>	<b>๔.๒๑</b>	<b>๐.๗๒</b>	<b>มากที่สุด</b>

จากตาราง พบว่า ความพึงพอใจของประชาชนที่มีต่อการพัฒนาโครงสร้างด้านพื้นฐาน ประเภท โครงการขยายเขตประปา ภาพรวมแล้วประชาชนมีความพึงพอใจอยู่ในระดับมากที่สุด มีค่าเฉลี่ยเท่ากับ ๔.๒๑ (S.D.๐.๗๒) คิดเป็นร้อยละ ๘๔.๒ เมื่อจำแนกเป็นรายข้อพบว่ามีความพึงพอใจมากที่สุด คือ โครงการนำไปสู่การแก้ไขปัญหาของประชาชนในชุมชน มีค่าเฉลี่ยเท่ากับ ๔.๔๐ (S.D.๐.๘๓) รองลงมาได้แก่ การดำเนินงานเป็นไปตามระยะเวลาที่กำหนด มีค่าเฉลี่ยเท่ากับ ๔.๓๐ (S.D.๐.๖๕) ความพึงพอใจต่อการดำเนินงานในภาพรวมมีค่าเฉลี่ยเท่ากับ ๔.๑๔ (S.D.๐.๗๐) ปริมาณน้ำประปามีใช้เพียงพอ มีค่าเฉลี่ยเท่ากับ ๓.๙๘ (S.D.๐.๖๘) ตามลำดับ

ที่	ประเด็น	ระดับความพึงพอใจ				
		มากที่สุด	มาก	ปานกลาง	น้อย	น้อยที่สุด
๑	โครงการนำไปสู่การแก้ไขปัญหาของประชาชนในชุมชน	๖๒.๐	๑๖.๐	๒๒.๐	๐.๐๐	๐.๐๐
๒	การดำเนินงานเป็นไปตามระยะเวลาที่กำหนด	๔๐.๐	๕๐.๐	๑๐.๐	๐.๐๐	๐.๐๐
๓	ปริมาณน้ำประปามีใช้เพียงพอ	๒๒.๐	๕๔.๐	๒๔.๐	๐.๐๐	๐.๐๐
๔	ความพึงพอใจต่อการดำเนินงานในภาพรวม	๓๒.๐	๕๐.๐	๑๘.๐	๐.๐๐	๐.๐๐
	<b>ผลประเมินเฉลี่ยรวม</b>	<b>๓๙.๐</b>	<b>๔๒.๕</b>	<b>๑๘.๕</b>	<b>๐.๐๐</b>	<b>๐.๐๐</b>

จากตาราง พบว่า ความพึงพอใจของประชาชนที่มีต่อการพัฒนาโครงสร้างด้านพื้นฐาน ประเภท โครงการขยายเขตประปา มีผลประเมินเฉลี่ยรวมอยู่ที่ระดับมาก คิดเป็นร้อยละ ๔๒.๕ มากที่สุด คิดเป็นร้อยละ ๓๙.๐ ปานกลาง คิดเป็นร้อยละ ๑๘.๕ โดยแยกเป็นรายข้อ ดังนี้ ข้อ ๑ โครงการนำไปสู่การแก้ไขปัญหาของประชาชนในชุมชน มีระดับความพึงพอใจอยู่ในระดับมากที่สุด คิดเป็นร้อยละ ๖๒.๐ ระดับปานกลาง คิดเป็นร้อยละ ๒๒.๐ มาก คิดเป็นร้อยละ ๑๖.๐ ข้อ ๒ การดำเนินงานเป็นไปตามระยะเวลาที่กำหนด มีระดับความพึงพอใจอยู่ในระดับมาก คิดเป็นร้อยละ ๕๐.๐ ระดับมาก



ที่สุด คิดเป็นร้อยละ๔๐.๐ ระดับปานกลาง คิดเป็นร้อยละ๑๐.๐ ข้อ ๓ ปริมาณน้ำประปามีใช้เพียงพอ มีระดับความพึงพอใจอยู่ในระดับมาก คิดเป็นร้อยละ๕๔.๐ ระดับปานกลาง คิดเป็นร้อยละ๒๔.๐ ระดับมากที่สุด คิดเป็นร้อยละ๒๒.๐ ข้อ ๔ ความพึงพอใจต่อการดำเนินงานในภาพรวม มีระดับความพึงพอใจอยู่ในระดับมาก คิดเป็นร้อยละ๕๐.๐ ระดับมากที่สุด คิดเป็นร้อยละ๓๒.๐ ระดับปานกลาง คิดเป็นร้อยละ๑๘.๐ ตามลำดับ

๒) โครงการปรับปรุงถนนเดิมด้วยแอสฟัลท์ติกคอนกรีต ภายในชุมชน บ้านโทกหัวช้าง ซอย ๕,๖,๗ หมู่ที่ ๓ตำบลพระบาท อำเภอเมือง จังหวัดลำปางซึ่งมีผู้ตอบแบบสอบถามทั้งสิ้นจำนวน๕๐คน ผลการแสดงความพึงพอใจต่อการดำเนินการโครงการมีดังนี้

**ข้อมูลทั่วไปของผู้ตอบแบบสอบถาม**

ข้อมูลทั่วไป	จำนวน	ร้อยละ
<b>เพศ</b>		
ชาย	๑๓	๒๖.๐
หญิง	๓๗	๗๔.๐
<b>อายุ</b>		
ต่ำกว่า ๒๐ ปี	-	-
๒๐-๓๐ ปี	๕	๑๐.๐
๓๑-๔๐ ปี	๒	๔.๐
๔๑-๕๐ ปี	๒๖	๕๒.๐
๕๑-๖๐ ปี	๑๓	๒๖.๐
มากกว่า ๖๐ ปี	๔	๘.๐
<b>ระดับการศึกษา</b>		
ประถมศึกษา	๓๒	๖๔.๐
มัธยมศึกษาหรือเทียบเท่า	๑๐	๒๐.๐
อนุปริญญา/ปวท/ปวส.	๖	๑๒.๐
ปริญญาตรี	๒	๔.๐
สูงกว่าปริญญาตรี	-	-
<b>อาชีพหลัก</b>		
รับราชการ	-	-
เอกชน/รัฐวิสาหกิจ	-	-
ค้าขาย ธุรกิจส่วนตัว	๒	๔.๐

### ข้อมูลทั่วไปของผู้ตอบแบบสอบถาม(ต่อ)

ข้อมูลทั่วไป	จำนวน	ร้อยละ
รับจ้าง	๒๕	๕๐.๐
นักเรียน/นักศึกษา	-	-
เกษตรกร	๒๓	๔๖.๐
อื่นๆ	-	-
<b>ระยะเวลาที่อาศัยอยู่ในพื้นที่</b>		
น้อยกว่า ๕ปี	-	-
๕ปี - ๑๕ปี	๓	๖.๐
๑๖ปี - ๒๕ปี	๙	๑๘.๐
๒๖ปี - ๓๕ปี	๑๐	๒๐.๐
มากกว่า๓๕ปี	๒๘	๕๖.๐

### ข้อมูลทั่วไปของผู้ตอบแบบสอบถาม

#### เพศ

ผู้ตอบแบบประเมินส่วนใหญ่เป็นเพศหญิง จำนวน ๓๗คน คิดเป็นร้อยละ๗๔.๐ และเพศชาย จำนวน ๑๓ คน คิดเป็นร้อยละ ๒๖.๐

#### อายุ

ประชาชนส่วนใหญ่ มีอายุอยู่ในช่วง ๔๑-๕๐ ปี จำนวน ๒๖ คน คิดเป็นร้อยละ ๕๒.๐ รองลงมา ได้แก่ ๕๑-๖๐ ปี จำนวน๑๓ คน คิดเป็นร้อยละ ๒๖.๐ อายุ ๒๐-๓๐ จำนวน ๕ คน คิดเป็นร้อยละ ๑๐ มากกว่า ๖๐ ปี จำนวน ๔ คน คิดเป็นร้อยละ ๘.๐ และ๓๑-๔๐ ปี จำนวน๒ คน คิดเป็นร้อยละ ๔.๐ ตามลำดับ

#### ระดับการศึกษา

ประชาชนส่วนใหญ่จบการศึกษาระดับประถมศึกษา จำนวน ๓๒ คน คิดเป็นร้อยละ ๖๔.๐ รองลงมาได้แก่ ระดับมัธยมศึกษาหรือเทียบเท่า จำนวน ๑๐ คน คิดเป็นร้อยละ ๒๐.๐ อนุปริญญา หรือเทียบเท่า จำนวน ๖คน คิดเป็นร้อยละ ๑๒.๐และระดับปริญญาตรี จำนวน ๒ คน คิดเป็นร้อยละ ๔.๐ ตามลำดับ

### อาชีพหลัก

ประชาชนส่วนใหญ่ประกอบอาชีพรับจ้าง จำนวน ๒๕ คน คิดเป็นร้อยละ ๕๐.๐ รองลงมา ได้แก่ เกษตร จำนวน ๒๓ คน คิดเป็นร้อยละ ๔๖.๐ และค้าขาย ๒ คน คิดเป็นร้อยละ ๔.๐ ตามลำดับ

### ระยะเวลาที่อาศัยอยู่ในพื้นที่

ประชาชนส่วนใหญ่อาศัยอยู่ในพื้นที่มากกว่า ๓๕ปี จำนวน ๒๘ คน คิดเป็นร้อยละ ๕๖.๐ รองลงมาได้แก่ ๒๖ปี - ๓๕ปี จำนวน ๑๐ คน คิดเป็นร้อยละ ๒๐.๐ อายุ ๑๖ปี - ๒๕ปี จำนวน ๙ คน คิดเป็นร้อยละ ๑๘.๐ และ ๕ปี - ๑๕ปี จำนวน ๓คน คิดเป็นร้อยละ ๖.๐ตามลำดับ

### ความพึงพอใจของประชาชนที่มีต่อการพัฒนาโครงสร้างด้านพื้นฐาน ประเภท โครงการก่อสร้างถนน/ปรับปรุงถนน

ค่าเฉลี่ยระดับความพึงพอใจ ๑ - ๕ โดยแบ่งเป็นระดับความพึงพอใจดังนี้

๔.๒๑ - ๕.๐๐ = มากที่สุด

๓.๔๑ - ๔.๒๐ = มาก

๒.๖๑ - ๓.๔๐ = ปานกลาง

๑.๘๑ - ๒.๖๐ = น้อย

ต่ำกว่า ๑.๘ = น้อยที่สุด

ที่	ประเด็น	ค่าเฉลี่ย	S.D.	แปลผล
๑	โครงการนำไปสู่การแก้ไขปัญหาของประชาชนในชุมชน	๔.๑๐	๐.๙๓	มาก
๒	การดำเนินงานเป็นไปตามระยะเวลาที่กำหนด	๔.๓๒	๐.๗๑	มากที่สุด
๓	ความสะอาดปลอดภัยในการสัญจร	๔.๒๘	๐.๖๑	มากที่สุด
๔	ความพึงพอใจต่อการดำเนินงานในภาพรวม	๔.๐๐	๐.๖๗	มาก
	ผลประเมินเฉลี่ยรวม	๔.๑๘	๐.๗๓	มาก

จากตาราง พบว่า ความพึงพอใจของประชาชนที่มีต่อการพัฒนาโครงสร้างด้านพื้นฐาน ประเภท โครงการก่อสร้างถนน/ปรับปรุงถนนภาพรวมแล้วประชาชนมีความพึงพอใจอยู่ในระดับมาก มีค่าเฉลี่ยเท่ากับ ๔.๑๘ (S.D.๐.๗๓) คิดเป็นร้อยละ ๘๓.๖ เมื่อจำแนกเป็นรายข้อพบว่ามีความพึงพอใจมากที่สุด คือ การดำเนินงานเป็นไปตามระยะเวลาที่กำหนด มีค่าเฉลี่ยเท่ากับ ๔.๓๒ (S.D.๐.๗๑) รองลงมาได้แก่ ความสะอาดปลอดภัยในการสัญจร มีค่าเฉลี่ยเท่ากับ ๔.๒๘ (S.D.๐.๖๑)

โครงการนำไปสู่การแก้ไขปัญหาของประชาชนในชุมชน มีค่าเฉลี่ยเท่ากับ ๔.๑๐ (S.D.๐.๙๓) ความพึงพอใจต่อการดำเนินงานในภาพรวมมีค่าเฉลี่ยเท่ากับ ๔.๐๐ (S.D.๐.๖๗) ตามลำดับ

ที่	ประเด็น	ระดับความพึงพอใจ				
		มากที่สุด	มาก	ปานกลาง	น้อย	น้อยที่สุด
๑	โครงการนำไปสู่การแก้ไขปัญหาของประชาชนในชุมชน	๔๘.๐	๑๔.๐	๓๘.๐	๐.๐๐	๐.๐๐
๒	การดำเนินงานเป็นไปตามระยะเวลาที่กำหนด	๔๖.๐	๔๐.๐	๑๔.๐	๐.๐๐	๐.๐๐
๓	ความสะอาดปลอดภัยในการสัญจร	๓๖.๐	๕๖.๐	๘.๐	๐.๐๐	๐.๐๐
๔	ความพึงพอใจต่อการดำเนินงานในภาพรวม	๒๒.๐	๕๖.๐	๒๒.๐	๐.๐๐	๐.๐๐
	<b>ผลประเมินเฉลี่ยรวม</b>	<b>๓๘.๐๐</b>	<b>๔๑.๕๐</b>	<b>๒๐.๕๐</b>	<b>๐.๐๐</b>	<b>๐.๐๐</b>

จากตาราง พบว่า ความพึงพอใจของประชาชนที่มีต่อการพัฒนาโครงสร้างด้านพื้นฐานประเภท โครงการก่อสร้างถนน/ปรับปรุงถนน มีผลประเมินเฉลี่ยรวมอยู่ที่ระดับมาก คิดเป็นร้อยละ ๔๑.๕๐ มากที่สุด คิดเป็นร้อยละ ๓๘.๐ ปานกลาง คิดเป็นร้อยละ ๒๐.๕๐ โดยแยกเป็นรายข้อ ดังนี้ ข้อ ๑ โครงการนำไปสู่การแก้ไขปัญหาของประชาชนในชุมชน มีระดับความพึงพอใจอยู่ในระดับมากที่สุด คิดเป็นร้อยละ ๔๘.๐ ระดับปานกลาง คิดเป็นร้อยละ ๓๘.๐ ระดับมาก คิดเป็นร้อยละ ๑๔.๐ ข้อ ๒ การดำเนินงานเป็นไปตามระยะเวลาที่กำหนด มีระดับความพึงพอใจอยู่ในระดับมากที่สุด คิดเป็นร้อยละ ๔๖.๐ ระดับมาก คิดเป็นร้อยละ ๔๐.๐ ระดับปานกลาง คิดเป็นร้อยละ ๑๔.๐ ข้อ ๓ ความสะอาดปลอดภัยในการสัญจร มีระดับความพึงพอใจอยู่ในระดับมาก คิดเป็นร้อยละ ๕๖.๐ ระดับมากที่สุด คิดเป็นร้อยละ ๓๖.๐ ระดับปานกลาง คิดเป็นร้อยละ ๘.๐ ข้อ ๔ ความพึงพอใจต่อการดำเนินงานในภาพรวม มีระดับความพึงพอใจอยู่ในระดับมาก คิดเป็นร้อยละ ๕๖.๐ ระดับมากที่สุด คิดเป็นร้อยละ ๒๒.๐ ระดับปานกลาง คิดเป็นร้อยละ ๒๒.๐ ตามลำดับ

๓) โครงการปรับปรุงอาคารอเนกประสงค์/ผู้สูงอายุ ภายในชุมชนบ้านบุญเกิด หมู่ที่ ๒ ตำบลพระบาท อำเภอเมือง จังหวัดลำปางซึ่งมีผู้ตอบแบบสอบถามทั้งสิ้นจำนวน๕๐คน ผลการแสดงความพึงพอใจต่อการดำเนินการโครงการมีดังนี้

ข้อมูลทั่วไปของผู้ตอบแบบสอบถาม		
ข้อมูลทั่วไป	จำนวน	ร้อยละ
<b>เพศ</b>		
ชาย	๑๔	๒๘.๐
หญิง	๓๖	๗๒.๐
<b>อายุ</b>		
ต่ำกว่า ๒๐ ปี	-	-
๒๐-๓๐ ปี	๕	๑๐.๐
๓๑-๔๐ ปี	๘	๑๖.๐
๔๑-๕๐ ปี	๑๔	๒๘.๐
๕๑-๖๐ ปี	๒๒	๔๔.๐
มากกว่า ๖๐ ปี	๑	๒.๐
<b>ระดับการศึกษา</b>		
ประถมศึกษา	๒๗	๕๔.๐
มัธยมศึกษาหรือเทียบเท่า	๑๕	๓๐.๐
อนุปริญญา/ปวท/ปวส.	๗	๑๔.๐
ปริญญาตรี	๑	๒.๐
สูงกว่าปริญญาตรี	-	-
<b>อาชีพหลัก</b>		
รับราชการ	-	-
เอกชน/รัฐวิสาหกิจ	-	-
ค้าขาย ธุรกิจส่วนตัว	๑๐	๒๐.๐
รับจ้าง	๑๗	๓๔.๐
นักเรียน/นักศึกษา	-	-
เกษตรกร	๒๓	๔๖.๐
อื่นๆ	-	-

### ข้อมูลทั่วไปของผู้ตอบแบบสอบถาม(ต่อ)

ข้อมูลทั่วไป	จำนวน	ร้อยละ
ระยะเวลาที่อาศัยอยู่ในพื้นที่		
น้อยกว่า ๕ปี	-	-
๕ปี - ๑๕ปี	-	-
๑๖ปี - ๒๕ปี	๓	๖.๐
๒๖ปี - ๓๕ปี	๑๒	๒๔.๐
มากกว่า๓๕ปี	๓๕	๗๐.๐

### ข้อมูลทั่วไปของผู้ตอบแบบสอบถาม

#### เพศ

ผู้ตอบแบบประเมินส่วนใหญ่เป็นเพศหญิง จำนวน ๓๖คน คิดเป็นร้อยละ๗๒.๐ และเพศชาย จำนวน ๑๔ คน คิดเป็นร้อยละ ๒๘.๐

#### อายุ

ประชาชนส่วนใหญ่ มีอายุอยู่ในช่วง ๕๑-๖๐ ปี จำนวน ๒๒ คน คิดเป็นร้อยละ ๔๔.๐ รองลงมา ได้แก่ ๔๑-๕๐ ปี จำนวน๑๔ คน คิดเป็นร้อยละ ๒๘.๐๓๑-๔๐ ปี จำนวน ๘ คน คิดเป็นร้อยละ ๑๖.๐ อายุ ๒๐-๓๐ ปี จำนวน๕ คน คิดเป็นร้อยละ ๑๐.๐ และมากกว่า ๖๐ปี จำนวน ๑คน คิดเป็นร้อยละ ๒.๐ตามลำดับ

#### ระดับการศึกษา

ประชาชนส่วนใหญ่จบการศึกษาระดับประถมศึกษา จำนวน ๒๗ คน คิดเป็นร้อยละ ๕๔.๐ รองลงมาได้แก่ ระดับมัธยมศึกษาหรือเทียบเท่า จำนวน ๑๕ คน คิดเป็นร้อยละ ๓๐.๐ อนุปริญญา หรือเทียบเท่า จำนวน ๗ คน คิดเป็นร้อยละ ๑๔.๐ และปริญญาตรี จำนวน ๑คน คิดเป็นร้อยละ ๒.๐ ตามลำดับ

#### อาชีพหลัก

ประชาชนส่วนใหญ่ประกอบอาชีพเกษตรกร จำนวน ๒๓ คน คิดเป็นร้อยละ ๔๖.๐ รองลงมา ได้แก่ รับจ้าง จำนวน ๑๗ คน คิดเป็นร้อยละ ๓๔.๐ และค้าขาย ๑๐ คน คิดเป็นร้อยละ ๒๐.๐ ตามลำดับ

### ระยะเวลาที่อาศัยอยู่ในพื้นที่

ประชาชนส่วนใหญ่อาศัยอยู่ในพื้นที่มากกว่า ๓๕ปี จำนวน ๓๕ คน คิดเป็นร้อยละ ๗๐.๐ รองลงมาได้แก่ ๒๖ปี - ๓๕ปี จำนวน ๑๒ คน คิดเป็นร้อยละ ๒๔.๐ และ ๑๖ปี - ๒๕ปี จำนวน ๓ คน คิดเป็นร้อยละ ๖.๐ ตามลำดับ

### ความพึงพอใจของประชาชนที่มีต่อการพัฒนาโครงสร้างด้านพื้นฐาน ประเภท โครงการก่อสร้างอาคารอเนกประสงค์

ค่าเฉลี่ยระดับความพึงพอใจ ๑ - ๕ โดยแบ่งเป็นระดับความพึงพอใจดังนี้

๔.๒๑ - ๕.๐๐ = มากที่สุด

๓.๔๑ - ๔.๒๐ = มาก

๒.๖๑ - ๓.๔๐ = ปานกลาง

๑.๘๑ - ๒.๖๐ = น้อย

ต่ำกว่า ๑.๘ = น้อยที่สุด

ที่	ประเด็น	ค่าเฉลี่ย	S.D.	แปลผล
๑	โครงการนำไปสู่การแก้ไขปัญหาของประชาชนในชุมชน	๔.๑๒	๐.๙๒	มาก
๒	การดำเนินงานเป็นไปตามระยะเวลาที่กำหนด	๔.๓๒	๐.๖๕	มากที่สุด
๓	การใช้ประโยชน์ของชุมชน (สถานที่ประชุม/ทำกิจกรรม)	๔.๒๒	๐.๕๘	มากที่สุด
๔	ความพึงพอใจต่อการดำเนินงานในภาพรวม	๓.๙๐	๐.๖๕	มาก
	ผลประเมินเฉลี่ยรวม	๔.๑๔	๐.๗๐	มาก

จากตาราง พบว่า ความพึงพอใจของประชาชนที่มีต่อการพัฒนาโครงสร้างด้านพื้นฐาน ประเภท โครงการก่อสร้างอาคารอเนกประสงค์ ภาพรวมแล้วประชาชนมีความพึงพอใจอยู่ในระดับมาก มีค่าเฉลี่ยเท่ากับ ๔.๑๔ (S.D.๐.๗๐) คิดเป็นร้อยละ ๘๒.๘ เมื่อจำแนกเป็นรายข้อพบว่ามีความพึงพอใจมากที่สุด คือ การดำเนินงานเป็นไปตามระยะเวลาที่กำหนด มีค่าเฉลี่ยเท่ากับ ๔.๓๒ (S.D.๐.๖๕) รองลงมาได้แก่ การใช้ประโยชน์ของชุมชน (สถานที่ประชุม/ทำกิจกรรม) มีค่าเฉลี่ยเท่ากับ ๔.๒๒ (S.D.๐.๕๘) โครงการนำไปสู่การแก้ไขปัญหาของประชาชนในชุมชน มีค่าเฉลี่ยเท่ากับ ๔.๑๒ (S.D.๐.๙๒) ความพึงพอใจต่อการดำเนินงานในภาพรวมมีค่าเฉลี่ยเท่ากับ ๓.๙๐ (S.D.๐.๖๕) ตามลำดับ

ที่	ประเด็น	ระดับความพึงพอใจ				
		มากที่สุด	มาก	ปานกลาง	น้อย	น้อยที่สุด
๑	โครงการนำไปสู่การแก้ไขปัญหาของประชาชนในชุมชน	๔๘.๐	๑๖.๐	๓๖.๐	๐.๐๐	๐.๐๐
๒	การดำเนินงานเป็นไปตามระยะเวลาที่กำหนด	๔๒.๐	๔๘.๐	๑๐.๐	๐.๐๐	๐.๐๐
๓	การใช้ประโยชน์ของชุมชน (สถานที่ประชุม/ทำกิจกรรม)	๓๐.๐	๖๒.๐	๘.๐	๐.๐๐	๐.๐๐
๔	ความพึงพอใจต่อการดำเนินงานในภาพรวม	๑๖.๐	๕๘.๐	๒๖.๐	๐.๐๐	๐.๐๐
	<b>ผลประเมินเฉลี่ยรวม</b>	<b>๓๔.๐๐</b>	<b>๔๖.๐๐</b>	<b>๒๐.๐๐</b>	<b>๐.๐๐</b>	<b>๐.๐๐</b>

จากตาราง พบว่า ความพึงพอใจของประชาชนที่มีต่อการพัฒนาโครงสร้างด้านพื้นฐานประเภท โครงการก่อสร้างอาคารอเนกประสงค์ มีผลประเมินเฉลี่ยรวมอยู่ที่ระดับมาก คิดเป็นร้อยละ ๔๖.๐ มากที่สุด คิดเป็นร้อยละ ๓๔.๐ ปานกลาง คิดเป็นร้อยละ ๒๐.๐ โดยแยกเป็นรายข้อ ดังนี้ ข้อ ๑ โครงการนำไปสู่การแก้ไขปัญหาของประชาชนในชุมชน มีระดับความพึงพอใจอยู่ในระดับมากที่สุด คิดเป็นร้อยละ ๔๘.๐ ระดับปานกลาง คิดเป็นร้อยละ ๓๖.๐ ระดับมาก คิดเป็นร้อยละ ๑๖.๐ ข้อ ๒ การดำเนินงานเป็นไปตามระยะเวลาที่กำหนด มีระดับความพึงพอใจอยู่ในระดับมาก คิดเป็นร้อยละ ๔๘.๐ ระดับมากที่สุด คิดเป็นร้อยละ ๔๒.๐ ระดับปานกลาง คิดเป็นร้อยละ ๑๐.๐ ข้อ ๓ การใช้ประโยชน์ของชุมชน (สถานที่ประชุม/ทำกิจกรรม) มีระดับความพึงพอใจอยู่ในระดับมาก คิดเป็นร้อยละ ๖๒.๐ ระดับมากที่สุด คิดเป็นร้อยละ ๓๐.๐ ระดับปานกลาง คิดเป็นร้อยละ ๘.๐ ข้อ ๔ ความพึงพอใจต่อการดำเนินงานในภาพรวม มีระดับความพึงพอใจอยู่ในระดับมาก คิดเป็นร้อยละ ๕๘.๐ ระดับปานกลาง คิดเป็นร้อยละ ๒๖.๐ ระดับมากที่สุด คิดเป็นร้อยละ ๑๖.๐ ตามลำดับ



๔) โครงการก่อสร้างถนนแอสฟัลท์ติกคอนกรีต ภายในชุมชนป่าขาม (อู่ไร่รัก)  
 หมู่ที่ ๑ ตำบลพระบาท อำเภอเมือง จังหวัดลำปางซึ่งมีผู้ตอบแบบสอบถามทั้งสิ้นจำนวน ๕๐ คน ผล  
 การแสดงความพึงพอใจต่อการดำเนินการโครงการมีดังนี้

ข้อมูลทั่วไปของผู้ตอบแบบสอบถาม		
ข้อมูลทั่วไป	จำนวน	ร้อยละ
<b>เพศ</b>		
ชาย	๓๕	๗๐
หญิง	๑๕	๓๐
<b>อายุ</b>		
ต่ำกว่า ๒๐ ปี	-	-
๒๐-๓๐ ปี	๗	๑๔.๐
๓๑-๔๐ ปี	๑๒	๒๔.๐
๔๑-๕๐ ปี	๒๒	๔๔.๐
๕๑-๖๐ ปี	๗	๑๔.๐
มากกว่า ๖๐ ปี	๒	๔.๐
<b>ระดับการศึกษา</b>		
ประถมศึกษา	๓๘	๗๖.๐
มัธยมศึกษาหรือเทียบเท่า	๑	๒.๐
อนุปริญญา/ปวท./ปวส.	๙	๑๘.๐
ปริญญาตรี	๒	๔.๐
สูงกว่าปริญญาตรี	-	-
<b>อาชีพหลัก</b>		
รับราชการ	-	-
เอกชน/รัฐวิสาหกิจ	๖	๑๒.๐
ค้าขาย ธุรกิจส่วนตัว	๓	๖.๐
รับจ้าง	๒๖	๕๒.๐
นักเรียน/นักศึกษา	๑๐	๒๐.๐
เกษตรกร	๕	๑๐.๐
อื่นๆ	-	-

ข้อมูลทั่วไปของผู้ตอบแบบสอบถาม(ต่อ)

ข้อมูลทั่วไป	จำนวน	ร้อยละ
ระยะเวลาที่อาศัยอยู่ในพื้นที่		
น้อยกว่า ๕ปี	-	-
๕ปี - ๑๕ปี	-	-
๑๖ปี - ๒๕ปี	๕	๑๐.๐
๒๖ปี - ๓๕ปี	๑๑	๒๒.๐
มากกว่า๓๕ปี	๓๔	๖๘.๐

ข้อมูลทั่วไปของผู้ตอบแบบสอบถาม

**เพศ**

ผู้ตอบแบบประเมินส่วนใหญ่เป็นเพศชาย จำนวน ๓๕คน คิดเป็นร้อยละ๗๐.๐ และเพศหญิงจำนวน ๑๕ คน คิดเป็นร้อยละ ๓๐.๐

**อายุ**

ประชาชนส่วนใหญ่ มีอายุอยู่ในช่วง ๔๑-๕๐ ปี จำนวน ๒๒ คน คิดเป็นร้อยละ ๔๔.๐ รองลงมา ได้แก่ ๓๑-๔๐ ปี จำนวน๑๒ คน คิดเป็นร้อยละ ๒๔.๐๒๐-๓๐ปี จำนวน ๗คน คิดเป็นร้อยละ ๑๔.๐๕๑-๖๐ ปี จำนวน๗ คน คิดเป็นร้อยละ ๑๔.๐ และมากกว่า ๖๐ ปี จำนวน ๒ คน คิดเป็นร้อยละ ๔.๐ตามลำดับ

**ระดับการศึกษา**

ประชาชนส่วนใหญ่จบการศึกษาระดับประถมศึกษา จำนวน ๓๘ คน คิดเป็นร้อยละ ๗๖.๐ รองลงมาได้แก่ ระดับอนุปริญญาหรือเทียบเท่า จำนวน ๙ คน คิดเป็นร้อยละ ๑๘.๐ ระดับปริญญาตรีจำนวน ๒ คน คิดเป็นร้อยละ ๔.๐ และมีมัธยมศึกษาหรือเทียบเท่า จำนวน ๑คน คิดเป็นร้อยละ ๒.๐ตามลำดับ

**อาชีพหลัก**

ประชาชนส่วนใหญ่ประกอบอาชีพรับจ้าง จำนวน ๒๖ คน คิดเป็นร้อยละ ๕๒.๐ รองลงมา ได้แก่ นักเรียน/นักศึกษา จำนวน ๑๐ คน คิดเป็นร้อยละ ๒๐.๐ เอกชน/รัฐวิสาหกิจ จำนวน ๖คน คิดเป็นร้อยละ ๑๒.๐เกษตรกร ๕ คน คิดเป็นร้อยละ ๑๐.๐ และค้าขาย มีจำนวน ๓คน คิดเป็นร้อยละ ๖.๐ตามลำดับ

### ระยะเวลาที่อาศัยอยู่ในพื้นที่

ประชาชนส่วนใหญ่อาศัยอยู่ในพื้นที่มากกว่า ๓๕ปี จำนวน ๓๔ คน คิดเป็นร้อยละ ๖๘.๐ รองลงมาได้แก่ ๒๖ปี - ๓๕ปี จำนวน ๑๑ คน คิดเป็นร้อยละ ๒๒.๐ และ ๑๖ปี - ๒๕ปี จำนวน ๕ คน คิดเป็นร้อยละ ๑๐.๐ ตามลำดับ

### ความพึงพอใจของประชาชนที่มีต่อการพัฒนาโครงสร้างด้านพื้นฐาน ประเภท โครงการก่อสร้างถนน/ปรับปรุงถนน

ค่าเฉลี่ยระดับความพึงพอใจ ๑ - ๕ โดยแบ่งเป็นระดับความพึงพอใจดังนี้

๔.๒๑ - ๕.๐๐ = มากที่สุด

๓.๔๑ - ๔.๒๐ = มาก

๒.๖๑ - ๓.๔๐ = ปานกลาง

๑.๘๑ - ๒.๖๐ = น้อย

ต่ำกว่า ๑.๘ = น้อยที่สุด

ที่	ประเด็น	ค่าเฉลี่ย	S.D.	แปลผล
๑	โครงการนำไปสู่การแก้ไขปัญหาของประชาชนในชุมชน	๔.๓๐	๐.๘๑	มากที่สุด
๒	การดำเนินงานเป็นไปตามระยะเวลาที่กำหนด	๔.๑๖	๐.๗๑	มาก
๓	ความสะอาดปลอดภัยในการสัญจร	๔.๒๒	๐.๕๘	มากที่สุด
๔	ความพึงพอใจต่อการดำเนินงานในภาพรวม	๓.๙๔	๐.๖๒	มาก
	ผลประเมินเฉลี่ยรวม	๔.๑๖	๐.๖๘	มาก

จากตาราง พบว่า ความพึงพอใจของประชาชนที่มีต่อการพัฒนาโครงสร้างด้านพื้นฐาน ประเภท โครงการก่อสร้างถนน/ปรับปรุงถนน ภาพรวมแล้วประชาชนมีความพึงพอใจอยู่ในระดับมาก มีค่าเฉลี่ยเท่ากับ ๔.๑๖ (S.D.๐.๖๘) คิดเป็นร้อยละ ๘๓.๒ เมื่อจำแนกเป็นรายข้อพบว่ามีความพึงพอใจมากที่สุด คือ โครงการนำไปสู่การแก้ไขปัญหาของประชาชนในชุมชนมีค่าเฉลี่ยเท่ากับ ๔.๓๐ (S.D.๐.๘๑) รองลงมาได้แก่ ความสะอาดปลอดภัยในการสัญจร มีค่าเฉลี่ยเท่ากับ ๔.๒๒ (S.D.๐.๕๘) การดำเนินงานเป็นไปตามระยะเวลาที่กำหนด มีค่าเฉลี่ยเท่ากับ ๔.๑๖ (S.D.๐.๗๑) ความพึงพอใจต่อการดำเนินงานในภาพรวมมีค่าเฉลี่ยเท่ากับ ๓.๙๔ (S.D.๐.๖๒) ตามลำดับ

ที่	ประเด็น	ระดับความพึงพอใจ				
		มากที่สุด	มาก	ปานกลาง	น้อย	น้อยที่สุด
๑	โครงการนำไปสู่การแก้ไขปัญหาของประชาชนในชุมชน	๕๒.๐	๒๖.๐	๒๒.๐	๐.๐๐	๐.๐๐
๒	การดำเนินงานเป็นไปตามระยะเวลาที่กำหนด	๓๔.๐	๔๘.๐	๑๘.๐	๐.๐๐	๐.๐๐
๓	ความสะอาดปลอดภัยในการสัญจร	๓๐.๐	๖๒.๐	๘.๐	๐.๐๐	๐.๐๐
๔	ความพึงพอใจต่อการดำเนินงานในภาพรวม	๑๖.๐	๖๒.๐	๒๒.๐	๐.๐๐	๐.๐๐
	<b>ผลประเมินเฉลี่ยรวม</b>	<b>๓๓.๐๐</b>	<b>๔๙.๕๐</b>	<b>๑๗.๕๐</b>	<b>๐.๐๐</b>	<b>๐.๐๐</b>

จากตาราง พบว่า ความพึงพอใจของประชาชนที่มีต่อการพัฒนาโครงสร้างด้านพื้นฐานประเภท โครงการก่อสร้างถนน/ปรับปรุงถนน มีผลประเมินเฉลี่ยรวมอยู่ที่ระดับมาก คิดเป็นร้อยละ ๔๙.๕๐ มากที่สุด คิดเป็นร้อยละ ๓๓.๐ ปานกลาง คิดเป็นร้อยละ ๑๗.๕๐ โดยแยกเป็นรายข้อ ดังนี้ ข้อ ๑ โครงการนำไปสู่การแก้ไขปัญหาของประชาชนในชุมชน มีระดับความพึงพอใจอยู่ในระดับมากที่สุด คิดเป็นร้อยละ ๕๒.๐ ระดับมาก คิดเป็นร้อยละ ๒๖.๐ ระดับปานกลาง คิดเป็นร้อยละ ๒๒.๐ ข้อ ๒ การดำเนินงานเป็นไปตามระยะเวลาที่กำหนด มีระดับความพึงพอใจอยู่ในระดับมาก คิดเป็นร้อยละ ๔๘.๐ ระดับมากที่สุด คิดเป็นร้อยละ ๓๔.๐ ระดับปานกลาง คิดเป็นร้อยละ ๑๘.๐ ข้อ ๓ ความสะอาดปลอดภัยในการสัญจรมีระดับความพึงพอใจอยู่ในระดับมาก คิดเป็นร้อยละ ๖๒.๐ ระดับมากที่สุด คิดเป็นร้อยละ ๓๐.๐ ระดับปานกลาง คิดเป็นร้อยละ ๘.๐ ข้อ ๔ ความพึงพอใจต่อการดำเนินงานในภาพรวม มีระดับความพึงพอใจอยู่ในระดับมาก คิดเป็นร้อยละ ๖๒.๐ ระดับปานกลาง คิดเป็นร้อยละ ๒๒.๐ ระดับมากที่สุด คิดเป็นร้อยละ ๑๖.๐ ตามลำดับ

๕) โครงการก่อสร้างระบบระบายน้ำคอนกรีตเสริมเหล็ก (ถนนสาย ๒) ภายในชุมชนสันติภาพ หมู่ที่ ๒ ตำบลพระบาท อำเภอเมือง จังหวัดลำปางซึ่งมีผู้ตอบแบบสอบถามทั้งสิ้นจำนวน ๕๐ คน ผลการแสดงความพึงพอใจต่อการดำเนินการโครงการมีดังนี้

#### ข้อมูลทั่วไปของผู้ตอบแบบสอบถาม

	ข้อมูลทั่วไป	จำนวน	ร้อยละ
เพศ			
	ชาย	๒๔	๔๘.๐
	หญิง	๒๖	๕๒.๐

ข้อมูลทั่วไปของผู้ตอบแบบสอบถาม(ต่อ)

ข้อมูลทั่วไป	จำนวน	ร้อยละ
<b>อายุ</b>		
ต่ำกว่า ๒๐ ปี	-	-
๒๐-๓๐ ปี	-	-
๓๑-๔๐ ปี	๒	๔.๐
๔๑-๕๐ ปี	๒๖	๕๒.๐
๕๑-๖๐ ปี	๑๕	๓๐.๐
มากกว่า ๖๐ ปี	๗	๑๔.๐
<b>ระดับการศึกษา</b>		
ประถมศึกษา	๔๑	๘๒.๐
มัธยมศึกษาหรือเทียบเท่า	๕	๑๐.๐
อนุปริญญา/ปวท/ปวส.	-	-
ปริญญาตรี	๔	๘.๐
สูงกว่าปริญญาตรี	-	-
<b>อาชีพหลัก</b>		
รับราชการ	-	-
เอกชน/รัฐวิสาหกิจ	-	-
ค้าขาย ธุรกิจส่วนตัว	๓	๖.๐
รับจ้าง	๓๕	๗๐.๐
นักเรียน/นักศึกษา	-	-
เกษตรกร	๘	๑๖.๐
อื่นๆ	๔	๘.๐
<b>ระยะเวลาที่อาศัยอยู่ในพื้นที่</b>		
น้อยกว่า ๕ปี	-	-
๕ปี - ๑๕ปี	-	-
๑๖ปี - ๒๕ปี	๖	๑๒.๐
๒๖ปี - ๓๕ปี	๑๑	๒๒.๐
มากกว่า๓๕ปี	๓๓	๖๖.๐

## ข้อมูลทั่วไปของผู้ตอบแบบสอบถาม

### เพศ

ผู้ตอบแบบประเมินส่วนใหญ่เป็นเพศหญิง จำนวน ๒๖ คน คิดเป็นร้อยละ ๕๒.๐ และเพศชาย จำนวน ๒๔ คน คิดเป็นร้อยละ ๔๘.๐

### อายุ

ประชาชนส่วนใหญ่ มีอายุอยู่ในช่วง ๔๑-๕๐ ปี จำนวน ๒๖ คน คิดเป็นร้อยละ ๕๒.๐ รองลงมา ได้แก่ ๕๑-๖๐ ปี จำนวน ๑๕ คน คิดเป็นร้อยละ ๓๐.๐ มากกว่า ๖๐ ปี จำนวน ๗ คน คิดเป็นร้อยละ ๑๔.๐ และ ๓๑-๔๐ ปี จำนวน ๒ คน คิดเป็นร้อยละ ๔.๐ ตามลำดับ

### ระดับการศึกษา

ประชาชนส่วนใหญ่จบการศึกษาระดับประถมศึกษา จำนวน ๔๑ คน คิดเป็นร้อยละ ๘๒.๐ รองลงมา ได้แก่ ระดับมัธยมศึกษาหรือเทียบเท่า จำนวน ๕ คน คิดเป็นร้อยละ ๑๐.๐ และระดับปริญญาตรี จำนวน ๔ คน คิดเป็นร้อยละ ๘.๐ ตามลำดับ

### อาชีพหลัก

ประชาชนส่วนใหญ่ประกอบอาชีพรับจ้าง จำนวน ๓๕ คน คิดเป็นร้อยละ ๗๐.๐ รองลงมา ได้แก่ เกษตร จำนวน ๘ คน คิดเป็นร้อยละ ๑๖.๐ อื่นๆ จำนวน ๔ คน คิดเป็นร้อยละ ๘.๐ และค้าขาย ๓ คน คิดเป็นร้อยละ ๖.๐ ตามลำดับ

### ระยะเวลาที่อาศัยอยู่ในพื้นที่

ประชาชนส่วนใหญ่อาศัยอยู่ในพื้นที่ที่มากกว่า ๓๕ ปี จำนวน ๓๓ คน คิดเป็นร้อยละ ๖๖.๐ รองลงมา ได้แก่ ๒๖ ปี - ๓๕ ปี จำนวน ๑๑ คน คิดเป็นร้อยละ ๒๒.๐ และ ๑๖ ปี - ๒๕ ปี จำนวน ๖ คน คิดเป็นร้อยละ ๑๒.๐ ตามลำดับ

## ความพึงพอใจของประชาชนที่มีต่อการพัฒนาโครงสร้างด้านพื้นฐาน ประเภท ก่อสร้างระบบระบายน้ำ

ค่าเฉลี่ยระดับความพึงพอใจ ๑ - ๕ โดยแบ่งเป็นระดับความพึงพอใจดังนี้

๔.๒๑ - ๕.๐๐ = มากที่สุด

๓.๔๑ - ๔.๒๐ = มาก

๒.๖๑ - ๓.๔๐ = ปานกลาง

๑.๘๑ - ๒.๖๐ = น้อย  
 ต่ำกว่า ๑.๘ = น้อยที่สุด

ที่	ประเด็น	ค่าเฉลี่ย	S.D.	แปลผล
๑	โครงการนำไปสู่การแก้ไขปัญหาของประชาชนในชุมชน	๔.๗๘	๐.๔๖	มากที่สุด
๒	การดำเนินงานเป็นไปตามระยะเวลาที่กำหนด	๔.๔๐	๐.๕๗	มากที่สุด
๓	การระบายน้ำท่วมขังในชุมชน	๔.๑๔	๐.๕๗	มาก
๔	ความพึงพอใจต่อการดำเนินงานในภาพรวม	๔.๐๐	๐.๖๑	มาก
	<b>ผลประเมินเฉลี่ยรวม</b>	<b>๔.๓๓</b>	<b>๐.๕๕</b>	<b>มากที่สุด</b>

จากตาราง ๔.๔.๒ พบว่า ความพึงพอใจของประชาชนที่มีต่อการพัฒนาโครงสร้างด้านพื้นฐาน ประเภท ก่อสร้างระบบระบายน้ำ ภาพรวมแล้วประชาชนมีความพึงพอใจอยู่ในระดับมากที่สุด มีค่าเฉลี่ยเท่ากับ ๔.๓๓ (S.D.๐.๕๕) คิดเป็นร้อยละ ๘๖.๖ เมื่อจำแนกเป็นรายข้อพบว่ามีความพึงพอใจมากที่สุด คือ โครงการนำไปสู่การแก้ไขปัญหาของประชาชนในชุมชน มีค่าเฉลี่ยเท่ากับ ๔.๗๘ (S.D.๐.๔๖) รองลงมาได้แก่ การดำเนินงานเป็นไปตามระยะเวลาที่กำหนด มีค่าเฉลี่ยเท่ากับ ๔.๔๐ (S.D.๐.๕๗) การระบายน้ำท่วมขังในชุมชน มีค่าเฉลี่ยเท่ากับ ๔.๑๔ (S.D.๐.๕๗) ความพึงพอใจต่อการดำเนินงานในภาพรวมมีค่าเฉลี่ยเท่ากับ ๔.๐๐ (S.D.๐.๖๑) ตามลำดับ

ที่	ประเด็น	ระดับความพึงพอใจ				
		มากที่สุด	มาก	ปานกลาง	น้อย	น้อยที่สุด
๑	โครงการนำไปสู่การแก้ไขปัญหาของประชาชนในชุมชน	๘๐.๐	๑๘.๐	๒.๐	๐.๐๐	๐.๐๐
๒	การดำเนินงานเป็นไปตามระยะเวลาที่กำหนด	๔๔.๐	๕๒.๐	๔.๐	๐.๐๐	๐.๐๐
๓	การระบายน้ำท่วมขังในชุมชน	๒๔.๐	๖๖.๐	๑๐.๐	๐.๐๐	๐.๐๐
๔	ความพึงพอใจต่อการดำเนินงานในภาพรวม	๑๘.๐	๖๔.๐	๑๘.๐	๐.๐๐	๐.๐๐
	<b>ผลประเมินเฉลี่ยรวม</b>	<b>๔๑.๕๐</b>	<b>๕๐.๐๐</b>	<b>๘.๕๐</b>	<b>๐.๐๐</b>	<b>๐.๐๐</b>

จากตาราง พบว่า ความพึงพอใจของประชาชนที่มีต่อการพัฒนาโครงสร้างด้านพื้นฐาน ประเภท ก่อสร้างระบบระบายน้ำ มีผลประเมินเฉลี่ยรวมอยู่ที่ระดับมากที่สุด คิดเป็นร้อยละ ๕๐.๐ มากที่สุด คิดเป็นร้อยละ ๔๑.๕ ปานกลาง คิดเป็นร้อยละ ๘.๕ โดยแยกเป็นรายข้อ ดังนี้ ข้อ ๑ โครงการ

นำไปสู่การแก้ไขปัญหาของประชาชนในชุมชน มีระดับความพึงพอใจอยู่ในระดับมากที่สุด คิดเป็นร้อยละ ๘๐.๐ ระดับมาก คิดเป็นร้อยละ ๑๘.๐ ปานกลาง คิดเป็นร้อยละ ๒.๐ ข้อ ๒ การดำเนินงานเป็นไปตามระยะเวลาที่กำหนด มีระดับความพึงพอใจอยู่ในระดับมาก คิดเป็นร้อยละ ๕๒.๐ ระดับมากที่สุด คิดเป็นร้อยละ ๔๔.๐ ปานกลาง คิดเป็นร้อยละ ๔.๐ ข้อ ๓ การระบายน้ำท่วมขังในชุมชน มีระดับความพึงพอใจอยู่ในระดับมาก คิดเป็นร้อยละ ๖๖.๐ ระดับมากที่สุด คิดเป็นร้อยละ ๒๔.๐ ปานกลาง คิดเป็นร้อยละ ๑๐.๐ ข้อ ๔ ความพึงพอใจต่อการดำเนินงานในภาพรวม มีระดับความพึงพอใจอยู่ในระดับมาก คิดเป็นร้อยละ ๖๔.๐ ระดับปานกลาง คิดเป็นร้อยละ ๑๘.๐ มากที่สุด คิดเป็นร้อยละ ๑๘.๐ ตามลำดับ

๖) โครงการขยายเขตไฟฟ้าสาธารณะภายในชุมชนบ้านหนองห้า ตะวันออก หมู่ที่ ๗ ตำบลพระบาทอำเภอเมือง จังหวัดลำปาง ซึ่งมีผู้ตอบแบบสอบถามทั้งสิ้นจำนวน ๕๐ คน ผลการแสดงความพึงพอใจต่อการดำเนินการโครงการมีดังนี้

**ข้อมูลทั่วไปของผู้ตอบแบบสอบถาม**

ข้อมูลทั่วไป	จำนวน	ร้อยละ
<b>เพศ</b>		
ชาย	๑๗	๓๔.๐
หญิง	๓๓	๖๖.๐
<b>อายุ</b>		
ต่ำกว่า ๒๐ ปี	-	-
๒๐-๓๐ ปี	-	-
๓๑-๔๐ ปี	๑๑	๒๒.๐
๔๑-๕๐ ปี	๑๕	๓๐.๐
๕๑-๖๐ ปี	๒๒	๔๔.๐
มากกว่า ๖๐ ปี	๒	๔.๐
<b>ระดับการศึกษา</b>		
ประถมศึกษา	๓๓	๖๖.๐
มัธยมศึกษาหรือเทียบเท่า	๑๕	๓๐.๐
อนุปริญญา/ปวท/ปวส.	-	-
ปริญญาตรี	๒	๔.๐
สูงกว่าปริญญาตรี	-	-



ข้อมูลทั่วไปของผู้ตอบแบบสอบถาม(ต่อ)

ข้อมูลทั่วไป	จำนวน	ร้อยละ
<b>อาชีพหลัก</b>		
รับราชการ	-	-
เอกชน/รัฐวิสาหกิจ	-	-
ค้าขาย ธุรกิจส่วนตัว	๑๑	๒๒.๐
รับจ้าง	๒๗	๕๔.๐
นักเรียน/นักศึกษา	๕	๑๐.๐
เกษตรกร	๗	๑๔.๐
อื่นๆ	-	-
<b>ระยะเวลาที่อาศัยอยู่ในพื้นที่</b>		
น้อยกว่า ๕ปี	-	-
๕ปี - ๑๕ปี	-	-
๑๖ปี - ๒๕ปี	-	-
๒๖ปี - ๓๕ปี	๑๒	๒๔.๐
มากกว่า๓๕ปี	๓๘	๗๖.๐

ข้อมูลทั่วไปของผู้ตอบแบบสอบถาม

**เพศ**

ผู้ตอบแบบประเมินส่วนใหญ่เป็นเพศหญิง จำนวน ๓๓คน คิดเป็นร้อยละ๖๖.๐ และเพศชาย จำนวน ๑๗ คน คิดเป็นร้อยละ ๓๔.๐

**อายุ**

ประชาชนส่วนใหญ่ มีอายุอยู่ในช่วง ๕๑-๖๐ ปี จำนวน ๒๒ คน คิดเป็นร้อยละ ๔๔.๐ รองลงมา ได้แก่ ๔๑-๕๐ ปี จำนวน๑๕ คน คิดเป็นร้อยละ ๓๐.๐อายุ ๓๑-๔๐ ปี จำนวน ๑๑ คน คิดเป็นร้อยละ ๒๒และมากกว่า ๖๐ ปี จำนวน ๒ คน คิดเป็นร้อยละ ๔.๐ ตามลำดับ

**ระดับการศึกษา**

ประชาชนส่วนใหญ่จบการศึกษาระดับประถมศึกษา จำนวน ๓๓ คน คิดเป็นร้อยละ ๖๖.๐ รองลงมาได้แก่ ระดับมัธยมศึกษาหรือเทียบเท่า จำนวน ๑๕ คน คิดเป็นร้อยละ ๓๐.๐ และระดับปริญญาตรี จำนวน ๒ คน คิดเป็นร้อยละ ๔.๐ ตามลำดับ

### อาชีพหลัก

ประชาชนส่วนใหญ่ประกอบอาชีพรับจ้าง จำนวน ๒๗ คน คิดเป็นร้อยละ ๕๔.๐ รองลงมา ได้แก่ ค้าขายจำนวน ๑๑ คน คิดเป็นร้อยละ ๒๒.๐ เกษตร จำนวน ๗คน คิดเป็นร้อยละ ๑๔ และ นักเรียน/นักศึกษาจำนวน ๕ คน คิดเป็นร้อยละ ๑๐.๐ ตามลำดับ

### ระยะเวลาที่อาศัยอยู่ในพื้นที่

ประชาชนส่วนใหญ่อาศัยอยู่ในพื้นที่มากกว่า ๓๕ปี จำนวน ๓๘ คน คิดเป็นร้อยละ ๗๖.๐ และ ๒๖ปี - ๓๕ปี จำนวน ๑๒ คน คิดเป็นร้อยละ ๒๔.๐ ตามลำดับ

### ความพึงพอใจของประชาชนที่มีต่อการพัฒนาโครงสร้างด้านพื้นฐาน ประเภท โครงการขยายเขตไฟฟ้าสาธารณะ

ค่าเฉลี่ยระดับความพึงพอใจ ๑ - ๕ โดยแบ่งเป็นระดับความพึงพอใจดังนี้

๔.๒๑ - ๕.๐๐ = มากที่สุด

๓.๔๑ - ๔.๒๐ = มาก

๒.๖๑ - ๓.๔๐ = ปานกลาง

๑.๘๑ - ๒.๖๐ = น้อย

ต่ำกว่า ๑.๘ = น้อยที่สุด

ที่	ประเด็น	ค่าเฉลี่ย	S.D.	แปลผล
๑	โครงการนำไปสู่การแก้ไขปัญหาของประชาชนในชุมชน	๓.๘๒	๐.๙๐	มาก
๒	การดำเนินงานเป็นไปตามระยะเวลาที่กำหนด	๓.๙๘	๐.๘๒	มาก
๓	ไฟฟ้าสาธารณะมีความเพียงพอต่อความปลอดภัยในการสัญจร	๔.๒๒	๐.๕๘	มากที่สุด
๔	ความพึงพอใจต่อการดำเนินงานในภาพรวม	๓.๙๐	๐.๖๕	มาก
	<b>ผลประเมินเฉลี่ยรวม</b>	<b>๓.๙๘</b>	<b>๐.๗๔</b>	<b>มาก</b>

จากตาราง พบว่า ความพึงพอใจของประชาชนที่มีต่อการพัฒนาโครงสร้างด้านพื้นฐาน ประเภท โครงการขยายเขตไฟฟ้าสาธารณะ ภาพรวมแล้วประชาชนมีความพึงพอใจอยู่ในระดับมาก มีค่าเฉลี่ยเท่ากับ ๓.๙๘ (S.D.๐.๗๔) คิดเป็นร้อยละ ๗๙.๖ เมื่อจำแนกเป็นรายข้อพบว่ามีความพึงพอใจมากที่สุด คือ ไฟฟ้าสาธารณะมีความเพียงพอต่อความปลอดภัยในการสัญจร มีค่าเฉลี่ยเท่ากับ ๔.๒๒ (S.D.๐.๕๘) รองลงมาได้แก่ การดำเนินงานเป็นไปตามระยะเวลาที่กำหนด มีค่าเฉลี่ยเท่ากับ ๓.๙๘ (S.D.๐.๘๒) ความพึงพอใจต่อการดำเนินงานในภาพรวม มีค่าเฉลี่ยเท่ากับ ๓.๙๐ (S.D.๐.๖๕)

และโครงการนำไปสู่การแก้ไขปัญหาของประชาชนในชุมชน มีค่าเฉลี่ยเท่ากับ ๓.๘๒ (S.D.๐.๙๐) ตามลำดับ

ที่	ประเด็น	ระดับความพึงพอใจ				
		มากที่สุด	มาก	ปานกลาง	น้อย	น้อยที่สุด
๑	โครงการนำไปสู่การแก้ไขปัญหาของประชาชนในชุมชน	๓๒.๐	๑๘.๐	๕๐.๐	๐.๐๐	๐.๐๐
๒	การดำเนินงานเป็นไปตามระยะเวลาที่กำหนด	๓๒.๐	๓๔.๐	๓๔.๐	๐.๐๐	๐.๐๐
๓	ไฟฟ้าสาธารณะมีความเพียงพอต่อความปลอดภัยในการสัญจร	๓๐.๐	๖๒.๐	๘.๐	๐.๐๐	๐.๐๐
๔	ความพึงพอใจต่อการดำเนินงานในภาพรวม	๑๖.๐	๕๘.๐	๒๖.๐	๐.๐๐	๐.๐๐
	<b>ผลประเมินเฉลี่ยรวม</b>	<b>๒๗.๕</b>	<b>๔๓</b>	<b>๒๙.๕</b>	<b>๐.๐๐</b>	<b>๐.๐๐</b>

จากตาราง พบว่า ความพึงพอใจของประชาชนที่มีต่อการพัฒนาโครงสร้างด้านพื้นฐานประเภท โครงการขยายเขตไฟฟ้าสาธารณะ มีผลประเมินเฉลี่ยรวมอยู่ที่ระดับมาก คิดเป็นร้อยละ ๔๓.๐ ปานกลาง คิดเป็นร้อยละ ๒๙.๕ มากที่สุด คิดเป็นร้อยละ ๒๗.๕ โดยแยกเป็นรายข้อ ดังนี้ ข้อ ๑ โครงการนำไปสู่การแก้ไขปัญหาของประชาชนในชุมชน มีระดับความพึงพอใจอยู่ในระดับปานกลาง คิดเป็นร้อยละ ๕๐.๐ ระดับมากที่สุด คิดเป็นร้อยละ ๓๒.๐ มาก คิดเป็นร้อยละ ๑๘.๐ ข้อ ๒ การดำเนินงานเป็นไปตามระยะเวลาที่กำหนด มีระดับความพึงพอใจอยู่ในระดับมาก คิดเป็นร้อยละ ๓๔.๐ ระดับปานกลาง คิดเป็นร้อยละ ๓๔.๐ มากที่สุด คิดเป็นร้อยละ ๓๒.๐ ข้อ ๓ ไฟฟ้าสาธารณะมีความเพียงพอต่อความปลอดภัยในการสัญจร มีระดับความพึงพอใจอยู่ในระดับมาก คิดเป็นร้อยละ ๖๒.๐ ระดับมากที่สุด คิดเป็นร้อยละ ๓๐.๐ ปานกลาง คิดเป็นร้อยละ ๘.๐ ข้อ ๔ ความพึงพอใจต่อการดำเนินงานในภาพรวม มีระดับความพึงพอใจอยู่ในระดับมาก คิดเป็นร้อยละ ๕๘.๐ ระดับปานกลาง คิดเป็นร้อยละ ๒๖.๐ มากที่สุด คิดเป็นร้อยละ ๑๖.๐ ตามลำดับ

#### ๔.๖.๒ ตำบลชมพู

๑) โครงการก่อสร้างระบบระบายน้ำคอนกรีตเสริมเหล็ก ภายในชุมชน บ้านชมพู ตั้งแต่บริเวณบ้านเลขที่ ๕๘ถึงบริเวณบ้านเลขที่ ๒๕๓ หมู่ที่ ๗ตำบลชมพู อำเภอเมือง จังหวัดลำปางซึ่งมีผู้ตอบแบบสอบถามทั้งสิ้นจำนวน๕๐คน ผลการแสดงความพึงพอใจต่อการดำเนินการโครงการมีดังนี้

#### ข้อมูลทั่วไปของผู้ตอบแบบสอบถาม

ข้อมูลทั่วไป	จำนวน	ร้อยละ
<b>เพศ</b>		
ชาย	๒๑	๔๒.๐
หญิง	๒๙	๕๘.๐
<b>อายุ</b>		
ต่ำกว่า ๒๐ ปี	-	-
๒๐-๓๐ ปี	-	-
๓๑-๔๐ ปี	๒	๔.๐
๔๑-๕๐ ปี	๒๙	๕๘.๐
๕๑-๖๐ ปี	๑๑	๒๒.๐
มากกว่า ๖๐ ปี	๘	๑๖.๐
<b>ระดับการศึกษา</b>		
ประถมศึกษา	๓๐	๖๐.๐
มัธยมศึกษาหรือเทียบเท่า	๑๖	๓๒.๐
อนุปริญญา/ปวท/ปวส.	-	-
ปริญญาตรี	๔	๘.๐
สูงกว่าปริญญาตรี	-	-
<b>อาชีพหลัก</b>		
รับราชการ	-	-
เอกชน/รัฐวิสาหกิจ	-	-
ค้าขาย ธุรกิจส่วนตัว	๑	๒.๐
รับจ้าง	๑๒	๒๔.๐
นักเรียน/นักศึกษา	-	-
เกษตรกร	๓๗	๗๔.๐
อื่นๆ	-	-

### ข้อมูลทั่วไปของผู้ตอบแบบสอบถาม(ต่อ)

ข้อมูลทั่วไป	จำนวน	ร้อยละ
ระยะเวลาที่อาศัยอยู่ในพื้นที่		
น้อยกว่า ๕ปี	-	-
๕ปี - ๑๕ปี	-	-
๑๖ปี - ๒๕ปี	๖	๑๒.๐
๒๖ปี - ๓๕ปี	๑๑	๒๒.๐
มากกว่า๓๕ปี	๓๓	๖๖.๐

### ข้อมูลทั่วไปของผู้ตอบแบบสอบถาม

#### เพศ

ผู้ตอบแบบประเมินส่วนใหญ่เป็นเพศหญิง จำนวน ๒๙คน คิดเป็นร้อยละ๕๘.๐ และเพศชาย จำนวน ๒๑ คน คิดเป็นร้อยละ ๔๒.๐

#### อายุ

ประชาชนส่วนใหญ่ มีอายุอยู่ในช่วง ๔๑-๕๐ ปี จำนวน ๒๙ คน คิดเป็นร้อยละ ๕๘.๐ รองลงมา ได้แก่ ๕๑-๖๐ ปี จำนวน๑๑ คน คิดเป็นร้อยละ ๒๒.๐ มากกว่า ๖๐ ปี จำนวน ๘ คน คิดเป็นร้อยละ ๑๖.๐ และ๓๑-๔๐ ปี จำนวน๒ คน คิดเป็นร้อยละ ๔.๐ ตามลำดับ

#### ระดับการศึกษา

ประชาชนส่วนใหญ่จบการศึกษาระดับประถมศึกษา จำนวน ๓๐ คน คิดเป็นร้อยละ ๖๐.๐ รองลงมาได้แก่ ระดับมัธยมศึกษาหรือเทียบเท่า จำนวน ๑๖ คน คิดเป็นร้อยละ ๓๒.๐ และระดับปริญญาตรี จำนวน ๔ คน คิดเป็นร้อยละ ๘.๐ ตามลำดับ

#### อาชีพหลัก

ประชาชนส่วนใหญ่ประกอบอาชีพเกษตรกร จำนวน ๓๗ คน คิดเป็นร้อยละ ๗๔.๐ รองลงมา ได้แก่ รับจ้าง จำนวน ๑๒ คน คิดเป็นร้อยละ ๒๔.๐ และค้าขาย ๑ คน คิดเป็นร้อยละ ๒.๐ ตามลำดับ

### ระยะเวลาที่อาศัยอยู่ในพื้นที่

ประชาชนส่วนใหญ่อาศัยอยู่ในพื้นที่มากกว่า ๓๕ปี จำนวน ๓๓ คน คิดเป็นร้อยละ ๖๖.๐ รองลงมาได้แก่ ๒๖ปี - ๓๕ปี จำนวน ๑๑ คน คิดเป็นร้อยละ ๒๒.๐ และ ๑๖ปี - ๒๕ปี จำนวน ๖ คน คิดเป็นร้อยละ ๑๒.๐ ตามลำดับ

### ความพึงพอใจของประชาชนที่มีต่อการพัฒนาโครงสร้างด้านพื้นฐาน ประเภท ก่อสร้างระบบระบายน้ำ

ค่าเฉลี่ยระดับความพึงพอใจ ๑ - ๕ โดยแบ่งเป็นระดับความพึงพอใจดังนี้

๔.๒๑ - ๕.๐๐ = มากที่สุด

๓.๔๑ - ๔.๒๐ = มาก

๒.๖๑ - ๓.๔๐ = ปานกลาง

๑.๘๑ - ๒.๖๐ = น้อย

ต่ำกว่า ๑.๘ = น้อยที่สุด

ที่	ประเด็น	ค่าเฉลี่ย	S.D.	แปลผล
๑	โครงการนำไปสู่การแก้ไขปัญหาของประชาชนในชุมชน	๔.๔๐	๐.๘๓	มากที่สุด
๒	การดำเนินงานเป็นไปตามระยะเวลาที่กำหนด	๔.๓๐	๐.๖๕	มากที่สุด
๓	การระบายน้ำท่วมขังในชุมชน	๓.๙๘	๐.๖๘	มาก
๔	ความพึงพอใจต่อการดำเนินงานในภาพรวม	๔.๑๔	๐.๗๐	มาก
	ผลประเมินเฉลี่ยรวม	๔.๒๑	๐.๗๒	มากที่สุด

จากตาราง พบว่า ความพึงพอใจของประชาชนที่มีต่อการพัฒนาโครงสร้างด้านพื้นฐาน ประเภท ก่อสร้างระบบระบายน้ำ ภาพรวมแล้วประชาชนมีความพึงพอใจอยู่ในระดับมากที่สุด มีค่าเฉลี่ยเท่ากับ ๔.๒๑ (S.D.๐.๗๒) คิดเป็นร้อยละ ๘๔.๒ เมื่อจำแนกเป็นรายข้อพบว่ามีความพึงพอใจมากที่สุด คือ โครงการนำไปสู่การแก้ไขปัญหาของประชาชนในชุมชน มีค่าเฉลี่ยเท่ากับ ๔.๔๐ (S.D.๐.๘๓) รองลงมาได้แก่ การดำเนินงานเป็นไปตามระยะเวลาที่กำหนด มีค่าเฉลี่ยเท่ากับ ๔.๓๐ (S.D.๐.๖๕) ความพึงพอใจต่อการดำเนินงานในภาพรวมมีค่าเฉลี่ยเท่ากับ ๔.๑๔ (S.D.๐.๗๐) การระบายน้ำท่วมขังในชุมชน มีค่าเฉลี่ยเท่ากับ ๓.๙๘ (S.D.๐.๖๘) ตามลำดับ

ที่	ประเด็น	ระดับความพึงพอใจ				
		มากที่สุด	มาก	ปานกลาง	น้อย	น้อยที่สุด
๑	โครงการนำไปสู่การแก้ไขปัญหาของประชาชนในชุมชน	๖๒.๐	๑๖.๐	๒๒.๐	๐.๐๐	๐.๐๐
๒	การดำเนินงานเป็นไปตามระยะเวลาที่กำหนด	๔๐.๐	๕๐.๐	๑๐.๐	๐.๐๐	๐.๐๐
๓	การระบายน้ำท่วมขังในชุมชน	๒๒.๐	๕๔.๐	๒๔.๐	๐.๐๐	๐.๐๐
๔	ความพึงพอใจต่อการดำเนินงานในภาพรวม	๓๒.๐	๕๐.๐	๑๘.๐	๐.๐๐	๐.๐๐
	<b>ผลประเมินเฉลี่ยรวม</b>	<b>๓๙.๐</b>	<b>๔๒.๕</b>	<b>๑๘.๕</b>	<b>๐.๐๐</b>	<b>๐.๐๐</b>

จากตาราง พบว่า ความพึงพอใจของประชาชนที่มีต่อการพัฒนาโครงสร้างด้านพื้นฐานประเภท ก่อสร้างระบบระบายน้ำ มีผลประเมินเฉลี่ยรวมอยู่ที่ระดับมาก คิดเป็นร้อยละ ๔๒.๕ มากที่สุด คิดเป็นร้อยละ ๓๙.๐ ปานกลาง คิดเป็นร้อยละ ๑๘.๕ โดยแยกเป็นรายข้อ ดังนี้ ข้อ ๑ โครงการนำไปสู่การแก้ไขปัญหาของประชาชนในชุมชน มีระดับความพึงพอใจอยู่ในระดับมากที่สุด คิดเป็นร้อยละ ๖๒.๐ ระดับปานกลาง คิดเป็นร้อยละ ๒๒.๐ มาก คิดเป็นร้อยละ ๑๖.๐ ข้อ ๒ การดำเนินงานเป็นไปตามระยะเวลาที่กำหนด มีระดับความพึงพอใจอยู่ในระดับมาก คิดเป็นร้อยละ ๕๐.๐ ระดับมากที่สุด คิดเป็นร้อยละ ๔๐.๐ ระดับปานกลาง คิดเป็นร้อยละ ๑๐.๐ ข้อ ๓ การระบายน้ำท่วมขังในชุมชน มีระดับความพึงพอใจอยู่ในระดับมาก คิดเป็นร้อยละ ๕๔.๐ ระดับปานกลาง คิดเป็นร้อยละ ๒๔.๐ ระดับมากที่สุด คิดเป็นร้อยละ ๒๒.๐ ข้อ ๔ ความพึงพอใจต่อการดำเนินงานในภาพรวม มีระดับความพึงพอใจอยู่ในระดับมาก คิดเป็นร้อยละ ๕๐.๐ ระดับมากที่สุด คิดเป็นร้อยละ ๓๒.๐ ระดับปานกลาง คิดเป็นร้อยละ ๑๘.๐ ตามลำดับ

๒) โครงการก่อสร้างระบบระบายน้ำคอนกรีตเสริมเหล็ก ภายในชุมชนบ้านป่าแลว๑ตั้งแต่ทางแยกถนนสายลำปาง-แม่ทะ เชื่อมลงบ่อบำบัดข้างบ้านเลขที่ ๘๓ และบริเวณหน้าโรงแรมลาภศรีซูมริสอร์ท หมู่ที่ ๑๓ ตำบลชมพู อำเภอเมือง จังหวัดลำปางซึ่งมีผู้ตอบแบบสอบถามทั้งสิ้นจำนวน ๕๐ คน ผลการแสดงความพึงพอใจต่อการดำเนินการโครงการมีดังนี้

**ข้อมูลทั่วไปของผู้ตอบแบบสอบถาม**

ข้อมูลทั่วไป	จำนวน	ร้อยละ
เพศ		
ชาย	๒๔	๔๘.๐
หญิง	๒๖	๕๒.๐

ข้อมูลทั่วไปของผู้ตอบแบบสอบถาม(ต่อ)

ข้อมูลทั่วไป	จำนวน	ร้อยละ
<b>อายุ</b>		
ต่ำกว่า ๒๐ ปี	-	-
๒๐-๓๐ ปี	๓	๖.๐
๓๑-๔๐ ปี	๒	๔.๐
๔๑-๕๐ ปี	๒๘	๕๖.๐
๕๑-๖๐ ปี	๑๓	๒๖.๐
มากกว่า ๖๐ ปี	๔	๘.๐
<b>ระดับการศึกษา</b>		
ประถมศึกษา	๓๕	๗๐.๐
มัธยมศึกษาหรือเทียบเท่า	๙	๑๘.๐
อนุปริญญา/ปวท./ปวส.	-	-
ปริญญาตรี	๔	๘.๐
สูงกว่าปริญญาตรี	๒	๔.๐
<b>อาชีพหลัก</b>		
รับราชการ	๑	๒.๐
เอกชน/รัฐวิสาหกิจ	๑	๒.๐
ค้าขาย ธุรกิจส่วนตัว	๒	๔.๐
รับจ้าง	๒๒	๔๔.๐
นักเรียน/นักศึกษา	๑	๒.๐
เกษตรกร	๑๙	๓๘.๐
อื่นๆ	๔	๘.๐
<b>ระยะเวลาที่อาศัยอยู่ในพื้นที่</b>		
น้อยกว่า ๕ปี	-	-
๕ปี - ๑๕ปี	-	-
๑๖ปี - ๒๕ปี	๙	๑๘.๐
๒๖ปี - ๓๕ปี	๑๐	๒๐.๐
มากกว่า๓๕ปี	๓๑	๖๒.๐



## ข้อมูลทั่วไปของผู้ตอบแบบสอบถาม

### เพศ

ผู้ตอบแบบประเมินส่วนใหญ่เป็นเพศหญิง จำนวน ๒๖ คน คิดเป็นร้อยละ ๕๒.๐ และเพศชาย จำนวน ๒๔ คน คิดเป็นร้อยละ ๔๘.๐

### อายุ

ประชาชนส่วนใหญ่ มีอายุอยู่ในช่วง ๔๑-๕๐ ปี จำนวน ๒๘ คน คิดเป็นร้อยละ ๕๖.๐ รองลงมา ได้แก่ ๕๑-๖๐ ปี จำนวน ๑๓ คน คิดเป็นร้อยละ ๒๖.๐ มากกว่า ๖๐ ปี จำนวน ๔ คน คิดเป็นร้อยละ ๘.๐ ๒๐-๓๐ ปี จำนวน ๓ คน คิดเป็นร้อยละ ๖.๐ และ ๓๑-๔๐ ปี จำนวน ๒ คน คิดเป็นร้อยละ ๔.๐ ตามลำดับ

### ระดับการศึกษา

ประชาชนส่วนใหญ่จบการศึกษาระดับประถมศึกษา จำนวน ๓๕ คน คิดเป็นร้อยละ ๗๐.๐ รองลงมา ได้แก่ ระดับมัธยมศึกษาหรือเทียบเท่า จำนวน ๙ คน คิดเป็นร้อยละ ๑๘.๐ และระดับปริญญาตรี จำนวน ๔ คน คิดเป็นร้อยละ ๘.๐ และสูงกว่าปริญญาตรี จำนวน ๒ คน คิดเป็นร้อยละ ๔.๐ ตามลำดับ

### อาชีพหลัก

ประชาชนส่วนใหญ่ประกอบอาชีพรับจ้าง จำนวน ๒๒ คน คิดเป็นร้อยละ ๔๔.๐ รองลงมา ได้แก่ เกษตร จำนวน ๑๙ คน คิดเป็นร้อยละ ๓๘.๐ อื่นๆ จำนวน ๔ คน คิดเป็นร้อยละ ๘.๐ ค้าขาย ๒ คน คิดเป็นร้อยละ ๔.๐ รับราชการ จำนวน ๑ คน คิดเป็นร้อยละ ๒.๐ เอกชน/รัฐวิสาหกิจ จำนวน ๑ คน คิดเป็นร้อยละ ๒.๐ และนักเรียน/นักศึกษา มีจำนวน ๑ คน คิดเป็นร้อยละ ๒.๐ ตามลำดับ

### ระยะเวลาที่อาศัยอยู่ในพื้นที่

ประชาชนส่วนใหญ่อาศัยอยู่ในพื้นที่มากกว่า ๓๕ ปี จำนวน ๓๑ คน คิดเป็นร้อยละ ๖๒.๐ รองลงมา ได้แก่ ๒๖ ปี - ๓๕ ปี จำนวน ๑๑ คน คิดเป็นร้อยละ ๒๒.๐ และ ๑๖ ปี - ๒๕ ปี จำนวน ๙ คน คิดเป็นร้อยละ ๑๘.๐ ตามลำดับ

ความพึงพอใจของประชาชนที่มีต่อการพัฒนาโครงสร้างด้านพื้นฐาน ประเภท ก่อสร้างระบบระบายน้ำ

ค่าเฉลี่ยระดับความพึงพอใจ ๑ - ๕ โดยแบ่งเป็นระดับความพึงพอใจดังนี้

๔.๒๑ - ๕.๐๐ = มากที่สุด

๓.๔๑ - ๔.๒๐ = มาก

๒.๖๑ - ๓.๔๐ = ปานกลาง

๑.๘๑ - ๒.๖๐ = น้อย

ต่ำกว่า ๑.๘ = น้อยที่สุด

ที่	ประเด็น	ค่าเฉลี่ย	S.D.	แปลผล
๑	โครงการนำไปสู่การแก้ไขปัญหาของประชาชนในชุมชน	๔.๓๔	๐.๗๕	มากที่สุด
๒	การดำเนินงานเป็นไปตามระยะเวลาที่กำหนด	๓.๙๘	๐.๘๒	มาก
๓	การระบายน้ำท่วมขังในชุมชน	๔.๒๔	๐.๖๒	มากที่สุด
๔	ความพึงพอใจต่อการดำเนินงานในภาพรวม	๓.๘๘	๐.๖๖	มาก
	<b>ผลประเมินเฉลี่ยรวม</b>	<b>๔.๑๑</b>	<b>๐.๗๑</b>	<b>มาก</b>

จากตาราง พบว่า ความพึงพอใจของประชาชนที่มีต่อการพัฒนาโครงสร้างด้านพื้นฐาน ประเภท ก่อสร้างระบบระบายน้ำ ภาพรวมแล้วประชาชนมีความพึงพอใจอยู่ในระดับมาก มีค่าเฉลี่ยเท่ากับ ๔.๑๑ (S.D.๐.๗๑) คิดเป็นร้อยละ ๘๒.๒ เมื่อจำแนกเป็นรายข้อพบว่ามีความพึงพอใจมากที่สุด คือ โครงการนำไปสู่การแก้ไขปัญหาของประชาชนในชุมชนมีค่าเฉลี่ยเท่ากับ ๔.๓๔ (S.D.๐.๗๕) รองลงมาได้แก่ การระบายน้ำท่วมขังในชุมชนมีค่าเฉลี่ยเท่ากับ ๔.๒๔ (S.D.๐.๖๒) การดำเนินงานเป็นไปตามระยะเวลาที่กำหนด มีค่าเฉลี่ยเท่ากับ ๓.๙๘ (S.D.๐.๘๒) ความพึงพอใจต่อการดำเนินงานในภาพรวมมีค่าเฉลี่ยเท่ากับ ๓.๘๘ (S.D.๐.๖๖) ตามลำดับ

ที่	ประเด็น	ระดับความพึงพอใจ				
		มากที่สุด	มาก	ปานกลาง	น้อย	น้อยที่สุด
๑	โครงการนำไปสู่การแก้ไขปัญหาของประชาชนในชุมชน	๕๐.๐	๓๔.๐	๑๖.๐	๐.๐๐	๐.๐๐
๒	การดำเนินงานเป็นไปตามระยะเวลาที่กำหนด	๓๒.๐	๓๔.๐	๓๔.๐	๐.๐๐	๐.๐๐

ที่	ประเด็น	ระดับความพึงพอใจ				
		มากที่สุด	มาก	ปานกลาง	น้อย	น้อยที่สุด
๓	การระบายน้ำท่วมขังในชุมชน	๓๔.๐	๕๖.๐	๑๐.๐	๐.๐๐	๐.๐๐
๔	ความพึงพอใจต่อการดำเนินงานในภาพรวม	๑๖.๐	๕๖.๐	๒๘.๐	๐.๐๐	๐.๐๐
	<b>ผลประเมินเฉลี่ยรวม</b>	<b>๓๓.๐๐</b>	<b>๔๕.๐๐</b>	<b>๒๒.๐๐</b>	<b>๐.๐๐</b>	<b>๐.๐๐</b>

จากตาราง พบว่า ความพึงพอใจของประชาชนที่มีต่อการพัฒนาโครงสร้างด้านพื้นฐานประเภท ก่อสร้างระบบระบายน้ำ มีผลประเมินเฉลี่ยรวมอยู่ที่ระดับมาก คิดเป็นร้อยละ ๔๕.๐ มากที่สุด คิดเป็นร้อยละ ๓๓.๐ ปานกลาง คิดเป็นร้อยละ ๒๒.๐ โดยแยกเป็นรายข้อ ดังนี้ ข้อ ๑ โครงการนำไปสู่การแก้ไขปัญหาของประชาชนในชุมชน มีระดับความพึงพอใจอยู่ในระดับมากที่สุด คิดเป็นร้อยละ ๕๐.๐ ระดับมาก คิดเป็นร้อยละ ๓๔.๐ ปานกลาง คิดเป็นร้อยละ ๑๖.๐ ข้อ ๒ การดำเนินงานเป็นไปตามระยะเวลาที่กำหนด มีระดับความพึงพอใจอยู่ในระดับมาก คิดเป็นร้อยละ ๓๔.๐ ระดับปานกลาง คิดเป็นร้อยละ ๓๔.๐ มากที่สุด คิดเป็นร้อยละ ๓๒.๐ ข้อ ๓ การระบายน้ำท่วมขังในชุมชนมีระดับความพึงพอใจอยู่ในระดับมาก คิดเป็นร้อยละ ๕๖.๐ ระดับมากที่สุด คิดเป็นร้อยละ ๓๔.๐ ปานกลาง คิดเป็นร้อยละ ๑๐.๐ ข้อ ๔ ความพึงพอใจต่อการดำเนินงานในภาพรวม มีระดับความพึงพอใจอยู่ในระดับมาก คิดเป็นร้อยละ ๕๖.๐ ระดับปานกลาง คิดเป็นร้อยละ ๒๘.๐ มากที่สุด คิดเป็นร้อยละ ๑๖.๐ ตามลำดับ

๓) โครงการขยายเขตประปาส่วนภูมิภาค ภายในชุมชนบ้านฟ่อน หมู่ที่ ๒ ตำบลชมพู อำเภอเมือง จังหวัดลำปาง บริเวณศูนย์พัฒนาเด็กเล็กเทศบาลเมืองเขลางค์นคร (บ้านฟ่อน) ซึ่งมีผู้ตอบแบบสอบถามทั้งสิ้นจำนวน ๕๐ คน ผลการแสดงความพึงพอใจต่อการดำเนินการโครงการมีดังนี้

**ข้อมูลทั่วไปของผู้ตอบแบบสอบถาม**

ข้อมูลทั่วไป	จำนวน	ร้อยละ
<b>เพศ</b>		
ชาย	๑๗	๓๔.๐
หญิง	๓๓	๖๖.๐
<b>อายุ</b>		
ต่ำกว่า ๒๐ ปี	-	-

ข้อมูลทั่วไปของผู้ตอบแบบสอบถาม(ต่อ)

ข้อมูลทั่วไป	จำนวน	ร้อยละ
๒๐-๓๐ ปี	-	-
๓๑-๔๐ ปี	๑๑	๒๒.๐
๔๑-๕๐ ปี	๑๕	๓๐.๐
๕๑-๖๐ ปี	๒๒	๔๔.๐
มากกว่า ๖๐ ปี	๒	๔.๐
<b>ระดับการศึกษา</b>		
ประถมศึกษา	๓๓	๖๖.๐
มัธยมศึกษาหรือเทียบเท่า	๑๕	๓๐.๐
อนุปริญญา/ปวท/ปวส.	-	-
ปริญญาตรี	๒	๔.๐
สูงกว่าปริญญาตรี	-	-
<b>อาชีพหลัก</b>		
รับราชการ	-	-
เอกชน/รัฐวิสาหกิจ	-	-
ค้าขาย ธุรกิจส่วนตัว	๑๑	๒๒.๐
รับจ้าง	๒๗	๕๔.๐
นักเรียน/นักศึกษา	๕	๑๐.๐
เกษตรกร	๗	๑๔.๐
อื่นๆ	-	-
<b>ระยะเวลาที่อาศัยอยู่ในพื้นที่</b>		
น้อยกว่า ๕ปี	-	-
๕ปี - ๑๕ปี	-	-
๑๖ปี - ๒๕ปี	-	-
๒๖ปี - ๓๕ปี	๑๒	๒๔.๐
มากกว่า๓๕ปี	๓๘	๗๖.๐

## ข้อมูลทั่วไปของผู้ตอบแบบสอบถาม

### เพศ

ผู้ตอบแบบประเมินส่วนใหญ่เป็นผู้หญิงจำนวน ๓๓คน คิดเป็นร้อยละ ๖๖.๐ และเพศชายจำนวน ๑๗ คน คิดเป็นร้อยละ ๓๔.๐

### อายุ

ประชาชนส่วนใหญ่มีอายุอยู่ในช่วง ๕๑-๖๐ ปี จำนวน ๒๒ คน คิดเป็นร้อยละ ๔๔.๐ รองลงมา ได้แก่ ๔๑-๕๐ ปี จำนวน ๑๕ คน คิดเป็นร้อยละ ๓๐.๐ อายุ ๓๑-๔๐ ปี จำนวน ๑๑ คน คิดเป็นร้อยละ ๒๒ และมากกว่า ๖๐ ปี จำนวน ๒ คน คิดเป็นร้อยละ ๔.๐ ตามลำดับ

### ระดับการศึกษา

ประชาชนส่วนใหญ่จบการศึกษาระดับประถมศึกษา จำนวน ๓๓ คน คิดเป็นร้อยละ ๖๖.๐ รองลงมาได้แก่ ระดับมัธยมศึกษาหรือเทียบเท่า จำนวน ๑๕ คน คิดเป็นร้อยละ ๓๐.๐ และระดับปริญญาตรี จำนวน ๒ คน คิดเป็นร้อยละ ๔.๐ ตามลำดับ

### อาชีพหลัก

ประชาชนส่วนใหญ่ประกอบอาชีพรับจ้าง จำนวน ๒๗ คน คิดเป็นร้อยละ ๕๔.๐ รองลงมา ได้แก่ ค้าขายจำนวน ๑๑ คน คิดเป็นร้อยละ ๒๒.๐ เกษตร จำนวน ๗คน คิดเป็นร้อยละ ๑๔ และนักเรียน/นักศึกษาจำนวน ๕ คน คิดเป็นร้อยละ ๑๐.๐ ตามลำดับ

### ระยะเวลาที่อาศัยอยู่ในพื้นที่

ประชาชนส่วนใหญ่อาศัยอยู่ในพื้นที่ที่มากกว่า ๓๕ปี จำนวน ๓๘ คน คิดเป็นร้อยละ ๗๖.๐ และ ๒๖ปี - ๓๕ปี จำนวน ๑๒ คน คิดเป็นร้อยละ ๒๔.๐ ตามลำดับ

## ความพึงพอใจของประชาชนที่มีต่อการพัฒนาโครงสร้างด้านพื้นฐาน ประเภท โครงการขยายเขตประปา

ค่าเฉลี่ยระดับความพึงพอใจ ๑ - ๕ โดยแบ่งเป็นระดับความพึงพอใจดังนี้

๔.๒๑ - ๕.๐๐ = มากที่สุด

๓.๔๑ - ๔.๒๐ = มาก

๒.๖๑ - ๓.๔๐ = ปานกลาง

๑.๘๑ - ๒.๖๐ = น้อย

ต่ำกว่า ๑.๘ = น้อยที่สุด

ที่	ประเด็น	ค่าเฉลี่ย	S.D.	แปลผล
๑	โครงการนำไปสู่การแก้ไขปัญหาของประชาชนในชุมชน	๓.๘๒	๐.๙๐	มาก
๒	การดำเนินงานเป็นไปตามระยะเวลาที่กำหนด	๓.๙๘	๐.๘๒	มาก
๓	ปริมาณน้ำประปามีใช้เพียงพอ	๔.๒๒	๐.๕๘	มากที่สุด
๔	ความพึงพอใจต่อการดำเนินงานในภาพรวม	๓.๙๐	๐.๖๕	มาก
	<b>ผลประเมินเฉลี่ยรวม</b>	<b>๓.๙๘</b>	<b>๐.๗๔</b>	<b>มาก</b>

จากตาราง พบว่า ความพึงพอใจของประชาชนที่มีต่อการพัฒนาโครงสร้างด้านพื้นฐาน ประเภท โครงการขยายเขตประปา ภาพรวมแล้วประชาชนมีความพึงพอใจอยู่ในระดับมาก มีค่าเฉลี่ยเท่ากับ ๓.๙๘ (S.D.๐.๗๔) คิดเป็นร้อยละ ๗๙.๖ เมื่อจำแนกเป็นรายข้อพบว่ามีความพึงพอใจมากที่สุด คือ ปริมาณน้ำประปามีใช้เพียงพอ มีค่าเฉลี่ยเท่ากับ ๔.๒๒ (S.D.๐.๕๘) รองลงมาได้แก่ การดำเนินงานเป็นไปตามระยะเวลาที่กำหนด มีค่าเฉลี่ยเท่ากับ ๓.๙๘ (S.D.๐.๘๒) ความพึงพอใจต่อการดำเนินงานในภาพรวม มีค่าเฉลี่ยเท่ากับ ๓.๙๐ (S.D.๐.๖๕) และโครงการนำไปสู่การแก้ไขปัญหาของประชาชนในชุมชน มีค่าเฉลี่ยเท่ากับ ๓.๘๒ (S.D.๐.๙๐) ตามลำดับ

ที่	ประเด็น	ระดับความพึงพอใจ				
		มากที่สุด	มาก	ปานกลาง	น้อย	น้อยที่สุด
๑	โครงการนำไปสู่การแก้ไขปัญหาของประชาชนในชุมชน	๓๒.๐	๑๘.๐	๕๐.๐	๐.๐๐	๐.๐๐
๒	การดำเนินงานเป็นไปตามระยะเวลาที่กำหนด	๓๒.๐	๓๔.๐	๓๔.๐	๐.๐๐	๐.๐๐
๓	ปริมาณน้ำประปามีใช้เพียงพอ	๓๐.๐	๖๒.๐	๘.๐	๐.๐๐	๐.๐๐
๔	ความพึงพอใจต่อการดำเนินงานในภาพรวม	๑๖.๐	๕๘.๐	๒๖.๐	๐.๐๐	๐.๐๐
	<b>ผลประเมินเฉลี่ยรวม</b>	<b>๒๗.๕</b>	<b>๔๓</b>	<b>๒๙.๕</b>	<b>๐.๐๐</b>	<b>๐.๐๐</b>

จากตาราง พบว่า ความพึงพอใจของประชาชนที่มีต่อการพัฒนาโครงสร้างด้านพื้นฐาน ประเภท โครงการขยายเขตประปา มีผลประเมินเฉลี่ยรวมอยู่ที่ระดับมาก คิดเป็นร้อยละ ๔๓.๐ ปานกลาง คิดเป็นร้อยละ ๒๙.๕ มากที่สุด คิดเป็นร้อยละ ๒๗.๕ โดยแยกเป็นรายข้อ ดังนี้ ข้อ ๑ โครงการนำไปสู่การแก้ไขปัญหาของประชาชนในชุมชน มีระดับความพึงพอใจอยู่ในระดับปานกลาง คิดเป็นร้อยละ ๕๐.๐ ระดับมากที่สุด คิดเป็นร้อยละ ๓๒.๐ มาก คิดเป็นร้อยละ ๑๘.๐ ข้อ ๒ การดำเนินงาน

เป็นไปตามระยะเวลาที่กำหนด มีระดับความพึงพอใจอยู่ในระดับมาก คิดเป็นร้อยละ๓๔.๐ ระดับปานกลาง คิดเป็นร้อยละ๓๔.๐ มากที่สุด คิดเป็นร้อยละ๓๒.๐ ข้อ ๓ ปริมาณน้ำประปามีใช้เพียงพอมีระดับความพึงพอใจอยู่ในระดับมาก คิดเป็นร้อยละ๖๒.๐ ระดับมากที่สุด คิดเป็นร้อยละ๓๐.๐ ปานกลาง คิดเป็นร้อยละ๘.๐ ข้อ ๔ ความพึงพอใจต่อการดำเนินงานในภาพรวม มีระดับความพึงพอใจอยู่ในระดับมาก คิดเป็นร้อยละ๕๘.๐ ระดับปานกลาง คิดเป็นร้อยละ๒๖.๐ มากที่สุด คิดเป็นร้อยละ ๑๖.๐ ตามลำดับ

๔) โครงการก่อสร้างปรับปรุงถนนเดิมด้วยแอสฟัลท์ติกคอนกรีตภายในชุมชนศรีปงชัย หมู่ที่ ๖ตำบลชมพู อำเภอมือง จังหวัดลำปางซึ่งมีผู้ตอบแบบสอบถามทั้งสิ้นจำนวน๕๐คน ผลการแสดงความพึงพอใจต่อการดำเนินการโครงการมีดังนี้

**ข้อมูลทั่วไปของผู้ตอบแบบสอบถาม**

ข้อมูลทั่วไป	จำนวน	ร้อยละ
<b>เพศ</b>		
ชาย	๒๘	๕๖.๐
หญิง	๒๒	๔๔.๐
<b>อายุ</b>		
ต่ำกว่า ๒๐ ปี	-	-
๒๐-๓๐ ปี	-	-
๓๑-๔๐ ปี	๒	๔.๐
๔๑-๕๐ ปี	๒๓	๔๖.๐
๕๑-๖๐ ปี	๑๗	๓๔.๐
มากกว่า ๖๐ ปี	๘	๑๖.๐
<b>ระดับการศึกษา</b>		
ประถมศึกษา	๓๗	๗๔.๐
มัธยมศึกษาหรือเทียบเท่า	๙	๑๘.๐
อนุปริญญา/ปวท/ปวส.	-	-
ปริญญาตรี	๔	๘.๐
สูงกว่าปริญญาตรี	-	-
<b>อาชีพหลัก</b>		
รับราชการ	-	-
เอกชน/รัฐวิสาหกิจ	-	-

### ข้อมูลทั่วไปของผู้ตอบแบบสอบถาม(ต่อ)

ข้อมูลทั่วไป	จำนวน	ร้อยละ
ค้าขาย ธุรกิจส่วนตัว	๓	๖.๐
รับจ้าง	๓๘	๗๖.๐
นักเรียน/นักศึกษา	-	-
เกษตรกร	๙	๑๘.๐
อื่นๆ	-	-
<b>ระยะเวลาที่อาศัยอยู่ในพื้นที่</b>		
น้อยกว่า ๕ปี	-	-
๕ปี - ๑๕ปี	-	-
๑๖ปี - ๒๕ปี	๖	๑๒.๐
๒๖ปี - ๓๕ปี	๑๑	๒๒.๐
มากกว่า๓๕ปี	๓๓	๖๖.๐

### ข้อมูลทั่วไปของผู้ตอบแบบสอบถาม

#### เพศ

ผู้ตอบแบบประเมินส่วนใหญ่เป็นเพศชาย จำนวน ๒๘คน คิดเป็นร้อยละ๕๖.๐ และเพศหญิง จำนวน ๒๒ คน คิดเป็นร้อยละ ๔๔.๐

#### อายุ

ประชาชนส่วนใหญ่ มีอายุอยู่ในช่วง ๔๑-๕๐ ปี จำนวน ๒๓ คน คิดเป็นร้อยละ ๔๖.๐ รองลงมา ได้แก่ ๕๑-๖๐ ปี จำนวน๑๗ คน คิดเป็นร้อยละ ๓๔.๐ มากกว่า ๖๐ ปี จำนวน ๘ คน คิดเป็นร้อยละ ๑๖.๐ และ๓๑-๔๐ ปี จำนวน๒ คน คิดเป็นร้อยละ ๔.๐ ตามลำดับ

#### ระดับการศึกษา

ประชาชนส่วนใหญ่จบการศึกษาระดับประถมศึกษา จำนวน ๓๗ คน คิดเป็นร้อยละ ๗๔.๐ รองลงมาได้แก่ ระดับมัธยมศึกษาหรือเทียบเท่า จำนวน ๙ คน คิดเป็นร้อยละ ๑๘.๐ และระดับปริญญาตรี จำนวน ๔ คน คิดเป็นร้อยละ ๘.๐ ตามลำดับ



### อาชีพหลัก

ประชาชนส่วนใหญ่ประกอบอาชีพรับจ้าง จำนวน ๓๘ คน คิดเป็นร้อยละ ๗๖.๐ รองลงมา ได้แก่ เกษตร จำนวน ๙ คน คิดเป็นร้อยละ ๑๘.๐ และค้าขาย ๓ คน คิดเป็นร้อยละ ๖.๐ ตามลำดับ

### ระยะเวลาที่อาศัยอยู่ในพื้นที่

ประชาชนส่วนใหญ่อาศัยอยู่ในพื้นที่มากกว่า ๓๕ปี จำนวน ๓๓ คน คิดเป็นร้อยละ ๖๖.๐ รองลงมา ได้แก่ ๒๖ปี - ๓๕ปี จำนวน ๑๑ คน คิดเป็นร้อยละ ๒๒.๐ และ ๑๖ปี - ๒๕ปี จำนวน ๖ คน คิดเป็นร้อยละ ๑๒.๐ ตามลำดับ

### ความพึงพอใจของประชาชนที่มีต่อการพัฒนาโครงสร้างด้านพื้นฐาน ประเภท โครงการก่อสร้างถนน/ปรับปรุงถนน

ค่าเฉลี่ยระดับความพึงพอใจ ๑ - ๕ โดยแบ่งเป็นระดับความพึงพอใจดังนี้

๔.๒๑ - ๕.๐๐ = มากที่สุด

๓.๔๑ - ๔.๒๐ = มาก

๒.๖๑ - ๓.๔๐ = ปานกลาง

๑.๘๑ - ๒.๖๐ = น้อย

ต่ำกว่า ๑.๘ = น้อยที่สุด

ที่	ประเด็น	ค่าเฉลี่ย	S.D.	แปลผล
๑	โครงการนำไปสู่การแก้ไขปัญหาของประชาชนในชุมชน	๔.๗๘	๐.๔๖	มากที่สุด
๒	การดำเนินงานเป็นไปตามระยะเวลาที่กำหนด	๔.๔๐	๐.๕๗	มากที่สุด
๓	ความสะอาดปลอดภัยในการสัญจร	๔.๑๔	๐.๕๗	มาก
๔	ความพึงพอใจต่อการดำเนินงานในภาพรวม	๔.๐๐	๐.๖๑	มาก
	ผลประเมินเฉลี่ยรวม	๔.๓๓	๐.๕๕	มากที่สุด

จากตาราง พบว่า ความพึงพอใจของประชาชนที่มีต่อการพัฒนาโครงสร้างด้านพื้นฐาน ประเภท โครงการก่อสร้างถนน/ปรับปรุงถนน ภาพรวมแล้วประชาชนมีความพึงพอใจอยู่ในระดับมากที่สุด มีค่าเฉลี่ยเท่ากับ ๔.๓๓ (S.D.๐.๕๕) คิดเป็นร้อยละ ๘๖.๖ เมื่อจำแนกเป็นรายข้อพบว่ามีความพึงพอใจมากที่สุด คือ โครงการนำไปสู่การแก้ไขปัญหาของประชาชนในชุมชน มีค่าเฉลี่ยเท่ากับ ๔.๗๘ (S.D.๐.๔๖) รองลงมาได้แก่ การดำเนินงานเป็นไปตามระยะเวลาที่กำหนด มีค่าเฉลี่ยเท่ากับ ๔.๔๐

(S.D.๐.๕๗) ความสะดวกปลอดภัยในการสัญจร มีค่าเฉลี่ยเท่ากับ ๔.๑๔ (S.D.๐.๕๗) ความพึงพอใจต่อการดำเนินงานในภาพรวมมีค่าเฉลี่ยเท่ากับ ๔.๐๐ (S.D.๐.๖๑) ตามลำดับ

ที่	ประเด็น	ระดับความพึงพอใจ				
		มากที่สุด	มาก	ปานกลาง	น้อย	น้อยที่สุด
๑	โครงการนำไปสู่การแก้ไขปัญหาของประชาชนในชุมชน	๘๐.๐	๑๘.๐	๒.๐	๐.๐๐	๐.๐๐
๒	การดำเนินงานเป็นไปตามระยะเวลาที่กำหนด	๔๔.๐	๕๒.๐	๔.๐	๐.๐๐	๐.๐๐
๓	ความสะดวกปลอดภัยในการสัญจร	๒๔.๐	๖๖.๐	๑๐.๐	๐.๐๐	๐.๐๐
๔	ความพึงพอใจต่อการดำเนินงานในภาพรวม	๑๘.๐	๖๔.๐	๑๘.๐	๐.๐๐	๐.๐๐
	<b>ผลประเมินเฉลี่ยรวม</b>	<b>๔๑.๕</b>	<b>๕๐</b>	<b>๘.๕</b>	<b>๐.๐๐</b>	<b>๐.๐๐</b>

จากตาราง พบว่า ความพึงพอใจของประชาชนที่มีต่อการพัฒนาโครงสร้างด้านพื้นฐานประเภท โครงการก่อสร้างถนน/ปรับปรุงถนน มีผลประเมินเฉลี่ยรวมอยู่ที่ระดับมาก คิดเป็นร้อยละ ๕๐.๐ มากที่สุด คิดเป็นร้อยละ ๔๑.๕ ปานกลาง คิดเป็นร้อยละ ๘.๕ โดยแยกเป็นรายข้อ ดังนี้ ข้อ ๑ โครงการนำไปสู่การแก้ไขปัญหาของประชาชนในชุมชน มีระดับความพึงพอใจอยู่ในระดับมากที่สุด คิดเป็นร้อยละ ๘๐.๐ ระดับมาก คิดเป็นร้อยละ ๑๘.๐ ปานกลาง คิดเป็นร้อยละ ๒.๐ ข้อ ๒ การดำเนินงานเป็นไปตามระยะเวลาที่กำหนด มีระดับความพึงพอใจอยู่ในระดับมาก คิดเป็นร้อยละ ๕๒.๐ ระดับมากที่สุด คิดเป็นร้อยละ ๔๔.๐ ปานกลาง คิดเป็นร้อยละ ๔.๐ ข้อ ๓ ความสะดวกปลอดภัยในการสัญจร มีระดับความพึงพอใจอยู่ในระดับมาก คิดเป็นร้อยละ ๖๖.๐ ระดับมากที่สุด คิดเป็นร้อยละ ๒๔.๐ ปานกลาง คิดเป็นร้อยละ ๑๐.๐ ข้อ ๔ ความพึงพอใจต่อการดำเนินงานในภาพรวม มีระดับความพึงพอใจอยู่ในระดับมาก คิดเป็นร้อยละ ๖๔.๐ ระดับมากที่สุด คิดเป็นร้อยละ ๑๘.๐ ปานกลาง คิดเป็นร้อยละ ๑๘.๐ ตามลำดับ

๕) โครงการก่อสร้างปรับปรุงถนนเดิมด้วยแอสฟัลท์ติกคอนกรีต ภายในชุมชนชุมชนบ้านหนองเจริญ ตั้งแต่ป้ายชุมประตุมุมบ้านหนองเจริญ ถึงทางแยกเชื่อม คลองส่งน้ำชลประทาน หมู่ที่ ๑๔ตำบลชมพู อำเภอเมือง จังหวัดลำปางซึ่งมีผู้ตอบแบบสอบถามทั้งสิ้นจำนวน๕๐คน ผลการแสดงความพึงพอใจต่อการดำเนินการโครงการมีดังนี้

ข้อมูลทั่วไปของผู้ตอบแบบสอบถาม		
ข้อมูลทั่วไป	จำนวน	ร้อยละ
<b>เพศ</b>		
ชาย	๓๕	๗๐.๐
หญิง	๑๕	๓๐.๐
<b>อายุ</b>		
ต่ำกว่า ๒๐ ปี	-	-
๒๐-๓๐ ปี	-	-
๓๑-๔๐ ปี	๑๒	๒๔.๐
๔๑-๕๐ ปี	๒๕	๕๐.๐
๕๑-๖๐ ปี	๑๐	๒๐.๐
มากกว่า ๖๐ ปี	๓	๖.๐
<b>ระดับการศึกษา</b>		
ประถมศึกษา	๔๗	๙๔.๐
มัธยมศึกษาหรือเทียบเท่า	-	-
อนุปริญญา/ปวท/ปวส.	-	-
ปริญญาตรี	๓	๖.๐
สูงกว่าปริญญาตรี	-	-
<b>อาชีพหลัก</b>		
รับราชการ	-	-
เอกชน/รัฐวิสาหกิจ	-	-
ค้าขาย ธุรกิจส่วนตัว	๓	๖.๐
รับจ้าง	๓๔	๖๘.๐
นักเรียน/นักศึกษา	๕	๑๐.๐
เกษตรกร	๘	๑๖.๐
อื่นๆ	-	-

### ข้อมูลทั่วไปของผู้ตอบแบบสอบถาม(ต่อ)

ข้อมูลทั่วไป	จำนวน	ร้อยละ
ระยะเวลาที่อาศัยอยู่ในพื้นที่		
น้อยกว่า ๕ปี	-	-
๕ปี - ๑๕ปี	-	-
๑๖ปี - ๒๕ปี	-	-
๒๖ปี - ๓๕ปี	๑๒	๒๔.๐
มากกว่า๓๕ปี	๓๘	๗๖.๐

### ข้อมูลทั่วไปของผู้ตอบแบบสอบถาม

#### เพศ

ผู้ตอบแบบประเมินส่วนใหญ่เป็นเพศชาย จำนวน ๓๕คน คิดเป็นร้อยละ๗๐.๐ และเพศหญิงจำนวน ๑๕ คน คิดเป็นร้อยละ ๓๐.๐

#### อายุ

ประชาชนส่วนใหญ่ มีอายุอยู่ในช่วง ๔๑-๕๐ ปี จำนวน ๒๕ คน คิดเป็นร้อยละ ๕๐.๐ รองลงมา ได้แก่ ๓๑-๔๐ ปี จำนวน๑๒ คน คิดเป็นร้อยละ ๒๔.๐๕๑-๖๐ปี ปี จำนวน ๑๐ คน คิดเป็นร้อยละ ๒๐.๐ และมากกว่า ๖๐ปี จำนวน๓ คน คิดเป็นร้อยละ ๖.๐ ตามลำดับ

#### ระดับการศึกษา

ประชาชนส่วนใหญ่จบการศึกษาระดับประถมศึกษา จำนวน ๔๗ คน คิดเป็นร้อยละ ๙๔.๐ และระดับปริญญาตรี จำนวน ๓ คน คิดเป็นร้อยละ ๖.๐ ตามลำดับ

#### อาชีพหลัก

ประชาชนส่วนใหญ่ประกอบอาชีพรับจ้าง จำนวน ๓๔ คน คิดเป็นร้อยละ ๖๘.๐ รองลงมา ได้แก่ เกษตร จำนวน ๘ คน คิดเป็นร้อยละ ๑๖.๐ นักเรียน/นักศึกษา จำนวน ๕คน คิดเป็นร้อยละ ๑๐.๐และค้าขาย ๓ คน คิดเป็นร้อยละ ๖.๐ ตามลำดับ

#### ระยะเวลาที่อาศัยอยู่ในพื้นที่

ประชาชนส่วนใหญ่อาศัยอยู่ในพื้นที่มากกว่า ๓๕ปี จำนวน ๓๘ คน คิดเป็นร้อยละ ๗๖.๐ และ ๒๖ปี - ๓๕ปี จำนวน ๑๒ คน คิดเป็นร้อยละ ๒๔.๐ ตามลำดับ

ความพึงพอใจของประชาชนที่มีต่อการพัฒนาโครงสร้างด้านพื้นฐาน ประเภท โครงการก่อสร้างถนน/ปรับปรุงถนน

ค่าเฉลี่ยระดับความพึงพอใจ ๑ - ๕ โดยแบ่งเป็นระดับความพึงพอใจดังนี้

๔.๒๑ - ๕.๐๐ = มากที่สุด

๓.๔๑ - ๔.๒๐ = มาก

๒.๖๑ - ๓.๔๐ = ปานกลาง

๑.๘๑ - ๒.๖๐ = น้อย

ต่ำกว่า ๑.๘ = น้อยที่สุด

ที่	ประเด็น	ค่าเฉลี่ย	S.D.	แปลผล
๑	โครงการนำไปสู่การแก้ไขปัญหาของประชาชนในชุมชน	๔.๖๖	๐.๖๓	มากที่สุด
๒	การดำเนินงานเป็นไปตามระยะเวลาที่กำหนด	๔.๓๒	๐.๖๕	มากที่สุด
๓	ความสะอาดปลอดภัยในการสัญจร	๔.๒๒	๐.๕๘	มากที่สุด
๔	ความพึงพอใจต่อการดำเนินงานในภาพรวม	๔.๑๐	๐.๕๔	มาก
	<b>ผลประเมินเฉลี่ยรวม</b>	<b>๔.๓๓</b>	<b>๐.๖๐</b>	<b>มากที่สุด</b>

จากตาราง พบว่า ความพึงพอใจของประชาชนที่มีต่อการพัฒนาโครงสร้างด้านพื้นฐาน ประเภท โครงการก่อสร้างถนน/ปรับปรุงถนน ภาพรวมแล้วประชาชนมีความพึงพอใจอยู่ในระดับมากที่สุด มีค่าเฉลี่ยเท่ากับ ๔.๓๓ (S.D.๐.๕๕) คิดเป็นร้อยละ ๘๖.๖ เมื่อจำแนกเป็นรายข้อพบว่ามีความพึงพอใจมากที่สุด คือ โครงการนำไปสู่การแก้ไขปัญหาของประชาชนในชุมชน มีค่าเฉลี่ยเท่ากับ ๔.๖๖ (S.D.๐.๖๓) รองลงมาได้แก่ การดำเนินงานเป็นไปตามระยะเวลาที่กำหนด มีค่าเฉลี่ยเท่ากับ ๔.๓๒ (S.D.๐.๖๕) ความสะอาดปลอดภัยในการสัญจร มีค่าเฉลี่ยเท่ากับ ๔.๒๒ (S.D.๐.๕๘) ความพึงพอใจต่อการดำเนินงานในภาพรวมมีค่าเฉลี่ยเท่ากับ ๔.๑๐ (S.D.๐.๕๔) ตามลำดับ

ที่	ประเด็น	ระดับความพึงพอใจ				
		มากที่สุด	มาก	ปานกลาง	น้อย	น้อยที่สุด
๑	โครงการนำไปสู่การแก้ไขปัญหาของประชาชนในชุมชน	๗๔.๐	๑๘.๐	๘.๐	๐.๐๐	๐.๐๐
๒	การดำเนินงานเป็นไปตามระยะเวลาที่กำหนด	๔๒.๐	๔๘.๐	๑๐.๐	๐.๐๐	๐.๐๐

ที่	ประเด็น	ระดับความพึงพอใจ				
		มากที่สุด	มาก	ปานกลาง	น้อย	น้อยที่สุด
๓	ความสะดวกลดภัยในการสัญจร	๓๐.๐	๖๒.๐	๘.๐	๐.๐๐	๐.๐๐
๔	ความพึงพอใจต่อการดำเนินงานในภาพรวม	๒๐.๐	๗๐.๐	๑๐.๐	๐.๐๐	๐.๐๐
	<b>ผลประเมินเฉลี่ยรวม</b>	<b>๔๑.๕๐</b>	<b>๔๙.๕๐</b>	<b>๙.๐๐</b>	<b>๐.๐๐</b>	<b>๐.๐๐</b>

จากตาราง พบว่า ความพึงพอใจของประชาชนที่มีต่อการพัฒนาโครงสร้างด้านพื้นฐานประเภท โครงการก่อสร้างถนน/ปรับปรุงถนน มีผลประเมินเฉลี่ยรวมอยู่ที่ระดับมาก คิดเป็นร้อยละ ๔๙.๕ มากที่สุด คิดเป็นร้อยละ ๔๑.๕ ปานกลาง คิดเป็นร้อยละ ๙.๐ โดยแยกเป็นรายข้อ ดังนี้ ข้อ ๑ โครงการนำไปสู่การแก้ไขปัญหาของประชาชนในชุมชน มีระดับความพึงพอใจอยู่ในระดับมากที่สุด คิดเป็นร้อยละ ๗๔.๐ ระดับมาก คิดเป็นร้อยละ ๑๘.๐ ปานกลาง คิดเป็นร้อยละ ๘.๐ ข้อ ๒ การดำเนินงานเป็นไปตามระยะเวลาที่กำหนด มีระดับความพึงพอใจอยู่ในระดับมาก คิดเป็นร้อยละ ๔๘.๐ ระดับมากที่สุด คิดเป็นร้อยละ ๔๒.๐ ปานกลาง คิดเป็นร้อยละ ๑๐.๐ ข้อ ๓ ความสะดวกลดภัยในการสัญจร มีระดับความพึงพอใจอยู่ในระดับมาก คิดเป็นร้อยละ ๖๒.๐ ระดับมากที่สุด คิดเป็นร้อยละ ๓๐.๐ ปานกลาง คิดเป็นร้อยละ ๑๐.๐ ข้อ ๔ ความพึงพอใจต่อการดำเนินงานในภาพรวม มีระดับความพึงพอใจอยู่ในระดับมาก คิดเป็นร้อยละ ๗๐.๐ ระดับมากที่สุด คิดเป็นร้อยละ ๒๐.๐ ปานกลาง คิดเป็นร้อยละ ๑๐.๐ ตามลำดับ

๖) โครงการขยายเขตไฟฟ้าสาธารณะ ชุมชนบ้านหนองหัวหงอก หมู่ที่ ๙ ตำบลชมพู อำเภอเมือง จังหวัดลำปาง ซึ่งมีผู้ตอบแบบสอบถามทั้งสิ้นจำนวน ๕๐ คน ผลการแสดงความพึงพอใจต่อการดำเนินการโครงการมีดังนี้

ข้อมูลทั่วไปของผู้ตอบแบบสอบถาม		
ข้อมูลทั่วไป	จำนวน	ร้อยละ
<b>เพศ</b>		
ชาย	๒๔	๔๘.๐
หญิง	๒๖	๕๒.๐
<b>อายุ</b>		
ต่ำกว่า ๒๐ ปี	-	-
๒๐-๓๐ ปี	-	-

ข้อมูลทั่วไปของผู้ตอบแบบสอบถาม(ต่อ)

ข้อมูลทั่วไป	จำนวน	ร้อยละ
๓๑-๔๐ ปี	๒	๔.๐
๔๑-๕๐ ปี	๒๖	๕๒.๐
๕๑-๖๐ ปี	๑๕	๓๐.๐
มากกว่า ๖๐ ปี	๗	๑๔.๐
<b>ระดับการศึกษา</b>		
ประถมศึกษา	๔๑	๘๒.๐
มัธยมศึกษาหรือเทียบเท่า	๕	๑๐.๐
อนุปริญญา/ปวท/ปวส.	-	-
ปริญญาตรี	๔	๘.๐
สูงกว่าปริญญาตรี	-	-
<b>อาชีพหลัก</b>		
รับราชการ	-	-
เอกชน/รัฐวิสาหกิจ	-	-
ค้าขาย ธุรกิจส่วนตัว	๓	๖.๐
รับจ้าง	๓๕	๗๐.๐
นักเรียน/นักศึกษา	-	-
เกษตรกร	๘	๑๖.๐
อื่นๆ	๔	๘.๐
<b>ระยะเวลาที่อาศัยอยู่ในพื้นที่</b>		
น้อยกว่า ๕ปี	-	-
๕ปี - ๑๕ปี	-	-
๑๖ปี - ๒๕ปี	๖	๑๒.๐
๒๖ปี - ๓๕ปี	๑๑	๒๒.๐
มากกว่า๓๕ปี	๓๓	๖๖.๐

ข้อมูลทั่วไปของผู้ตอบแบบสอบถาม

**เพศ**

ผู้ตอบแบบประเมินส่วนใหญ่เป็นเพศหญิง จำนวน ๒๖คน คิดเป็นร้อยละ๕๒.๐ และเพศชาย จำนวน ๒๔ คน คิดเป็นร้อยละ ๔๘.๐

### อายุ

ประชาชนส่วนใหญ่ มีอายุอยู่ในช่วง ๔๑-๕๐ ปี จำนวน ๒๖ คน คิดเป็นร้อยละ ๕๒.๐ รองลงมา ได้แก่ ๕๑-๖๐ ปี จำนวน ๑๕ คน คิดเป็นร้อยละ ๓๐.๐ มากกว่า ๖๐ ปี จำนวน ๗ คน คิดเป็นร้อยละ ๑๔.๐ และ ๓๑-๔๐ ปี จำนวน ๒ คน คิดเป็นร้อยละ ๔.๐ ตามลำดับ

### ระดับการศึกษา

ประชาชนส่วนใหญ่ จบการศึกษาระดับประถมศึกษา จำนวน ๔๑ คน คิดเป็นร้อยละ ๘๒.๐ รองลงมา ได้แก่ ระดับมัธยมศึกษาหรือเทียบเท่า จำนวน ๕ คน คิดเป็นร้อยละ ๑๐.๐ และระดับปริญญาตรี จำนวน ๔ คน คิดเป็นร้อยละ ๘.๐ ตามลำดับ

### อาชีพหลัก

ประชาชนส่วนใหญ่ ประกอบอาชีพรับจ้าง จำนวน ๓๕ คน คิดเป็นร้อยละ ๗๐.๐ รองลงมา ได้แก่ เกษตร จำนวน ๘ คน คิดเป็นร้อยละ ๑๖.๐ อื่นๆ จำนวน ๔ คน คิดเป็นร้อยละ ๘.๐ และค้าขาย ๓ คน คิดเป็นร้อยละ ๖.๐ ตามลำดับ

### ระยะเวลาที่อาศัยอยู่ในพื้นที่

ประชาชนส่วนใหญ่ อาศัยอยู่ในพื้นที่มากกว่า ๓๕ ปี จำนวน ๓๓ คน คิดเป็นร้อยละ ๖๖.๐ รองลงมา ได้แก่ ๒๖ปี - ๓๕ปี จำนวน ๑๑ คน คิดเป็นร้อยละ ๒๒.๐ และ ๑๖ปี - ๒๕ปี จำนวน ๖ คน คิดเป็นร้อยละ ๑๒.๐ ตามลำดับ

### ความพึงพอใจของประชาชนที่มีต่อการพัฒนาโครงสร้างด้านพื้นฐาน ประเภท โครงการขยายเขตไฟฟ้าสาธารณะ

ค่าเฉลี่ยระดับความพึงพอใจ ๑ - ๕ โดยแบ่งเป็นระดับความพึงพอใจดังนี้

๔.๒๑ - ๕.๐๐ = มากที่สุด

๓.๔๑ - ๔.๒๐ = มาก

๒.๖๑ - ๓.๔๐ = ปานกลาง

๑.๘๑ - ๒.๖๐ = น้อย

ต่ำกว่า ๑.๘ = น้อยที่สุด



ที่	ประเด็น	ค่าเฉลี่ย	S.D.	แปลผล
๑	โครงการนำไปสู่การแก้ไขปัญหาของประชาชนในชุมชน	๔.๗๘	๐.๕๖	มากที่สุด
๒	การดำเนินงานเป็นไปตามระยะเวลาที่กำหนด	๔.๔๐	๐.๕๗	มากที่สุด
๓	ไฟฟ้าสาธารณะมีความเพียงพอต่อความปลอดภัยในการสัญจร	๔.๑๔	๐.๕๗	มาก
๔	ความพึงพอใจต่อการดำเนินงานในภาพรวม	๔.๐๐	๐.๖๑	มาก
	<b>ผลประเมินเฉลี่ยรวม</b>	<b>๔.๓๓</b>	<b>๐.๕๕</b>	<b>มากที่สุด</b>

จากตาราง ๔.๔.๒ พบว่า ความพึงพอใจของประชาชนที่มีต่อการพัฒนาโครงสร้างด้านพื้นฐาน ประเภท โครงการขยายเขตไฟฟ้าสาธารณะ ภาพรวมแล้วประชาชนมีความพึงพอใจอยู่ในระดับมากที่สุด มีค่าเฉลี่ยเท่ากับ ๔.๓๓ (S.D.๐.๕๕) คิดเป็นร้อยละ ๘๖.๖ เมื่อจำแนกเป็นรายข้อ พบว่ามีความพึงพอใจมากที่สุด คือ โครงการนำไปสู่การแก้ไขปัญหาของประชาชนในชุมชน มีค่าเฉลี่ยเท่ากับ ๔.๗๘ (S.D.๐.๕๖) รองลงมาได้แก่ การดำเนินงานเป็นไปตามระยะเวลาที่กำหนด มีค่าเฉลี่ยเท่ากับ ๔.๔๐ (S.D.๐.๕๗) ไฟฟ้าสาธารณะมีความเพียงพอต่อความปลอดภัยในการสัญจร มีค่าเฉลี่ยเท่ากับ ๔.๑๔ (S.D.๐.๕๗) ความพึงพอใจต่อการดำเนินงานในภาพรวมมีค่าเฉลี่ยเท่ากับ ๔.๐๐ (S.D.๐.๖๑) ตามลำดับ

ที่	ประเด็น	ระดับความพึงพอใจ				
		มากที่สุด	มาก	ปานกลาง	น้อย	น้อยที่สุด
๑	โครงการนำไปสู่การแก้ไขปัญหาของประชาชนในชุมชน	๘๐.๐	๑๘.๐	๒.๐	๐.๐๐	๐.๐๐
๒	การดำเนินงานเป็นไปตามระยะเวลาที่กำหนด	๔๔.๐	๕๒.๐	๔.๐	๐.๐๐	๐.๐๐
๓	ไฟฟ้าสาธารณะมีความเพียงพอต่อความปลอดภัยในการสัญจร	๒๔.๐	๖๖.๐	๑๐.๐	๐.๐๐	๐.๐๐
๔	ความพึงพอใจต่อการดำเนินงานในภาพรวม	๑๘.๐	๖๔.๐	๑๘.๐	๐.๐๐	๐.๐๐
	<b>ผลประเมินเฉลี่ยรวม</b>	<b>๔๑.๕๐</b>	<b>๕๐.๐๐</b>	<b>๘.๕๐</b>	<b>๐.๐๐</b>	<b>๐.๐๐</b>

จากตาราง พบว่า ความพึงพอใจของประชาชนที่มีต่อการพัฒนาโครงสร้างด้านพื้นฐาน ประเภท โครงการขยายเขตไฟฟ้าสาธารณะ มีผลประเมินเฉลี่ยรวมอยู่ที่ระดับมากที่สุด คิดเป็นร้อยละ ๕๐.๐ มากที่สุด คิดเป็นร้อยละ ๔๑.๕ ปานกลาง คิดเป็นร้อยละ ๘.๕ โดยแยกเป็นรายข้อ ดังนี้ ข้อ ๑ โครงการนำไปสู่การแก้ไขปัญหาของประชาชนในชุมชน มีระดับความพึงพอใจอยู่ในระดับมากที่สุด

คิดเป็นร้อยละ๘๐.๐ ระดับมาก คิดเป็นร้อยละ๑๘.๐ ปานกลาง คิดเป็นร้อยละ๒.๐ ข้อ ๒ การดำเนินงานเป็นไปตามระยะเวลาที่กำหนด มีระดับความพึงพอใจอยู่ในระดับมาก คิดเป็นร้อยละ๕๒.๐ ระดับมากที่สุด คิดเป็นร้อยละ๔๔.๐ ปานกลาง คิดเป็นร้อยละ๔.๐ ข้อ ๓ ไฟฟ้าสาธารณะมีความเพียงพอต่อความปลอดภัยในการสัญจรมีระดับความพึงพอใจอยู่ในระดับมาก คิดเป็นร้อยละ๖๖.๐ ระดับมากที่สุด คิดเป็นร้อยละ๒๔.๐ ปานกลาง คิดเป็นร้อยละ๑๐.๐ ข้อ ๔ ความพึงพอใจต่อการดำเนินงานในภาพรวม มีระดับความพึงพอใจอยู่ในระดับมาก คิดเป็นร้อยละ๖๔.๐ ระดับปานกลาง คิดเป็นร้อยละ๑๘.๐ มากที่สุด คิดเป็นร้อยละ๑๘.๐ ตามลำดับ

#### ๔.๖.๔ ตำบลปงแสนทอง

๑) โครงการขยายเขตไฟฟ้าสาธารณะ ภายในชุมชนบ้านกาดใต้ หมู่ที่ ๗ ตำบลปงแสนทอง อำเภอเมือง จังหวัดลำปางซึ่งมีผู้ตอบแบบสอบถามทั้งสิ้นจำนวน๕๐คน ผลการแสดงความพึงพอใจต่อการดำเนินการโครงการมีดังนี้

##### ข้อมูลทั่วไปของผู้ตอบแบบสอบถาม

ข้อมูลทั่วไป	จำนวน	ร้อยละ
<b>เพศ</b>		
ชาย	๑๖	๓๒.๐
หญิง	๓๔	๖๘.๐
<b>อายุ</b>		
ต่ำกว่า ๒๐ ปี	-	-
๒๐-๓๐ ปี	-	-
๓๑-๔๐ ปี	๒	๔.๐
๔๑-๕๐ ปี	๒๑	๔๒.๐
๕๑-๖๐ ปี	๗	๑๔.๐
มากกว่า ๖๐ ปี	๒๐	๔๐.๐
<b>ระดับการศึกษา</b>		
ประถมศึกษา	๓๗	๗๔.๐
มัธยมศึกษาหรือเทียบเท่า	๑๐	๒๐.๐
อนุปริญญา/ปวท/ปวส.	-	-
ปริญญาตรี	๑	๒.๐
สูงกว่าปริญญาตรี	๒	๔.๐

ข้อมูลทั่วไปของผู้ตอบแบบสอบถาม(ต่อ)

ข้อมูลทั่วไป	จำนวน	ร้อยละ
<b>อาชีพหลัก</b>		
รับราชการ	๑	๒.๐
เอกชน/รัฐวิสาหกิจ	๑	๒.๐
ค้าขาย ธุรกิจส่วนตัว	๒	๔.๐
รับจ้าง	๑๗	๓๔.๐
นักเรียน/นักศึกษา	-	-
เกษตรกร	๒๙	๕๘.๐
อื่นๆ	-	-
<b>ระยะเวลาที่อาศัยอยู่ในพื้นที่</b>		
น้อยกว่า ๕ปี	-	-
๕ปี - ๑๕ปี	-	-
๑๖ปี - ๒๕ปี	๗	๑๔.๐
๒๖ปี - ๓๕ปี	๘	๑๖.๐
มากกว่า๓๕ปี	๓๕	๗๐.๐

ข้อมูลทั่วไปของผู้ตอบแบบสอบถาม

**เพศ**

ผู้ตอบแบบประเมินส่วนใหญ่เป็นเพศหญิง จำนวน ๓๔คน คิดเป็นร้อยละ๖๘.๐ และเพศชาย จำนวน ๑๖ คน คิดเป็นร้อยละ ๓๒.๐

**อายุ**

ประชาชนส่วนใหญ่ มีอายุอยู่ในช่วง ๔๑-๕๐ ปี จำนวน ๒๑ คน คิดเป็นร้อยละ ๔๒.๐ รองลงมา ได้แก่ มากกว่า ๖๐ ปี จำนวน ๒๐ คน คิดเป็นร้อยละ ๔๐.๐ ๕๑-๖๐ ปี จำนวน ๗คน คิดเป็นร้อยละ ๑๔.๐ และ ๓๑-๔๐ ปี จำนวน ๒ คน คิดเป็นร้อยละ ๔.๐ ตามลำดับ

**ระดับการศึกษา**

ประชาชนส่วนใหญ่จบการศึกษาระดับประถมศึกษา จำนวน ๓๗ คน คิดเป็นร้อยละ ๗๔.๐ รองลงมาได้แก่ ระดับมัธยมศึกษาหรือเทียบเท่า จำนวน ๑๐ คน คิดเป็นร้อยละ ๒๐.๐ สูงกว่าปริญญาตรี จำนวน ๒ คน คิดเป็นร้อยละ ๔.๐ และระดับปริญญาตรี จำนวน ๑ คน คิดเป็นร้อยละ ๒.๐ ตามลำดับ

### อาชีพหลัก

ประชาชนส่วนใหญ่ประกอบอาชีพเกษตร จำนวน ๒๙ คน คิดเป็นร้อยละ ๕๘.๐ รองลงมา ได้แก่ รับจ้างจำนวน ๑๗ คน คิดเป็นร้อยละ ๓๔.๐ ค้าขาย จำนวน ๒ คน คิดเป็นร้อยละ ๔.๐ รับราชการ จำนวน ๑ คน คิดเป็นร้อยละ ๒.๐ และเอกชน/รัฐวิสาหกิจ จำนวน ๑ คน คิดเป็นร้อยละ ๒.๐ ตามลำดับ

### ระยะเวลาที่อาศัยอยู่ในพื้นที่

ประชาชนส่วนใหญ่อาศัยอยู่ในพื้นที่มากกว่า ๓๕ ปี จำนวน ๓๕ คน คิดเป็นร้อยละ ๗๐.๐ ๒๖ ปี - ๓๕ ปี จำนวน ๘ คน คิดเป็นร้อยละ ๑๖.๐ และ ๑๖ ปี - ๒๕ ปี จำนวน ๗ คน คิดเป็นร้อยละ ๑๔.๐ ตามลำดับ

### ความพึงพอใจของประชาชนที่มีต่อการพัฒนาโครงสร้างด้านพื้นฐาน ประเภท โครงการขยายเขตไฟฟ้าสาธารณะ

ค่าเฉลี่ยระดับความพึงพอใจ ๑ - ๕ โดยแบ่งเป็นระดับความพึงพอใจดังนี้

๔.๒๑ - ๕.๐๐ = มากที่สุด

๓.๔๑ - ๔.๒๐ = มาก

๒.๖๑ - ๓.๔๐ = ปานกลาง

๑.๘๑ - ๒.๖๐ = น้อย

ต่ำกว่า ๑.๘ = น้อยที่สุด

ที่	ประเด็น	ค่าเฉลี่ย	S.D.	แปลผล
๑	โครงการนำไปสู่การแก้ไขปัญหาของประชาชนในชุมชน	๔.๓๖	๐.๗๕	มากที่สุด
๒	การดำเนินงานเป็นไปตามระยะเวลาที่กำหนด	๔.๓๔	๐.๗๕	มากที่สุด
๓	ไฟฟ้าสาธารณะมีความเพียงพอต่อความปลอดภัยในการสัญจร	๔.๐๘	๐.๖๗	มาก
๔	ความพึงพอใจต่อการดำเนินงานในภาพรวม	๓.๙๔	๐.๖๒	มาก
	<b>ผลประเมินเฉลี่ยรวม</b>	<b>๔.๑๘</b>	<b>๐.๖๙</b>	<b>มาก</b>

จากตาราง พบว่า ความพึงพอใจของประชาชนที่มีต่อการพัฒนาโครงสร้างด้านพื้นฐาน ประเภท โครงการขยายเขตไฟฟ้าสาธารณะ ภาพรวมแล้วประชาชนมีความพึงพอใจอยู่ในระดับมาก มีค่าเฉลี่ยเท่ากับ ๔.๑๘ (S.D.๐.๖๙) คิดเป็นร้อยละ ๘๓.๖ เมื่อจำแนกเป็นรายข้อพบว่ามีความพึงพอใจมากที่สุด คือ โครงการนำไปสู่การแก้ไขปัญหาของประชาชนในชุมชน มีค่าเฉลี่ยเท่ากับ ๔.๓๖

(S.D.๐.๗๕) รองลงมาได้แก่ การดำเนินงานเป็นไปตามระยะเวลาที่กำหนด มีค่าเฉลี่ยเท่ากับ ๔.๓๔ (S.D.๐.๗๕) ไฟฟ้าสาธารณะมีความเพียงพอต่อความปลอดภัยในการสัญจร มีค่าเฉลี่ยเท่ากับ ๔.๐๘ (S.D.๐.๖๗) และความพึงพอใจต่อการดำเนินงานในภาพรวม มีค่าเฉลี่ยเท่ากับ ๓.๙๔ (S.D.๐.๖๒) ตามลำดับ

ที่	ประเด็น	ระดับความพึงพอใจ				
		มากที่สุด	มาก	ปานกลาง	น้อย	น้อยที่สุด
๑	โครงการนำไปสู่การแก้ไขปัญหาของประชาชนในชุมชน	๕๐.๐	๕๐.๐	๐.๐๐	๐.๐๐	๐.๐๐
๒	การดำเนินงานเป็นไปตามระยะเวลาที่กำหนด	๑๖.๐	๖๒.๐๐	๒๒.๐๐	๐.๐๐	๐.๐๐
๓	ความสะดวกลดภัยในการสัญจร	๓๔.๐	๕๖.๐	๑๐.๐	๐.๐๐	๐.๐๐
๔	ความพึงพอใจต่อการดำเนินงานในภาพรวม	๕๖.๐	๑๖.๐	๒๘.๐	๐.๐๐	๐.๐๐
	<b>ผลประเมินเฉลี่ยรวม</b>	<b>๕๒.๐๐</b>	<b>๖๑.๓๓</b>	<b>๒๐.๐๐</b>	<b>๐.๐๐</b>	<b>๐.๐๐</b>

จากตาราง พบว่า ความพึงพอใจของประชาชนที่มีต่อการพัฒนาโครงสร้างด้านพื้นฐานประเภท โครงการขยายเขตไฟฟ้าสาธารณะ มีผลประเมินเฉลี่ยรวมอยู่ที่ระดับมาก คิดเป็นร้อยละ ๖๑.๓๓ มากที่สุด คิดเป็นร้อยละ ๕๒.๐ ปานกลาง คิดเป็นร้อยละ ๒๐.๐ โดยแยกเป็นรายข้อ ดังนี้ ข้อ ๑ โครงการนำไปสู่การแก้ไขปัญหาของประชาชนในชุมชน มีระดับความพึงพอใจอยู่ในระดับมากที่สุด คิดเป็นร้อยละ ๕๐.๐ ระดับมาก คิดเป็นร้อยละ ๕๐.๐ ข้อ ๒ การดำเนินงานเป็นไปตามระยะเวลาที่กำหนด มีระดับความพึงพอใจอยู่ในระดับมาก คิดเป็นร้อยละ ๖๒.๐ระดับปานกลาง คิดเป็นร้อยละ ๒๒.๐ระดับมากที่สุด คิดเป็นร้อยละ ๑๖.๐ ข้อ ๓ ความสะดวกลดภัยในการสัญจร มีระดับความพึงพอใจอยู่ในระดับมาก คิดเป็นร้อยละ ๕๖.๐ ระดับมากที่สุด คิดเป็นร้อยละ ๓๔.๐ ระดับปานกลาง คิดเป็นร้อยละ ๑๐.๐ ข้อ ๔ ความพึงพอใจต่อการดำเนินงานในภาพรวม มีระดับความพึงพอใจอยู่ในระดับมากที่สุด คิดเป็นร้อยละ ๕๖.๐ ระดับปานกลาง คิดเป็นร้อยละ ๒๘.๐ ระดับมาก คิดเป็นร้อยละ ๑๖.๐ ตามลำดับ

๒) โครงการก่อสร้างระบบระบายน้ำคอนกรีตเสริมเหล็ก ตั้งแต่บริเวณบ้านเลขที่ ๔๘/๑ ถึงบริเวณซอยร้านลาบวังแก้วชุมชนบ้านวังแก้ว หมู่ที่ ๒ตำบลปลงแสนทอง อำเภอเมือง จังหวัดลำปางซึ่งมีผู้ตอบแบบสอบถามทั้งสิ้นจำนวน๕๐คน ผลการแสดงความพึงพอใจต่อการดำเนินการโครงการมีดังนี้

ข้อมูลทั่วไปของผู้ตอบแบบสอบถาม

ข้อมูลทั่วไป	จำนวน	ร้อยละ
<b>เพศ</b>		
ชาย	๒๑	๔๒.๐
หญิง	๒๙	๕๘.๐
<b>อายุ</b>		
ต่ำกว่า ๒๐ ปี		
๒๐-๓๐ ปี		
๓๑-๔๐ ปี	๒	๔.๐
๔๑-๕๐ ปี	๒๙	๕๘.๐
๕๑-๖๐ ปี	๑๑	๒๒.๐
มากกว่า ๖๐ ปี	๘	๑๖.๐
<b>ระดับการศึกษา</b>		
ประถมศึกษา	๓๐	๖๐.๐
มัธยมศึกษาหรือเทียบเท่า	๑๖	๓๒.๐
อนุปริญญา/ปวท/ปวส.		
ปริญญาตรี	๔	๘.๐
สูงกว่าปริญญาตรี		
<b>อาชีพหลัก</b>		
รับราชการ		
เอกชน/รัฐวิสาหกิจ		
ค้าขาย ธุรกิจส่วนตัว	๑	๒.๐
รับจ้าง	๑๒	๒๔.๐
นักเรียน/นักศึกษา		
เกษตรกร	๓๗	๗๔.๐
อื่นๆ		
<b>ระยะเวลาที่อาศัยอยู่ในพื้นที่</b>		
น้อยกว่า ๕ปี		
๕ปี - ๑๕ปี		
๑๖ปี - ๒๕ปี	๖	๑๒.๐
๒๖ปี - ๓๕ปี	๑๑	๒๒.๐

### ข้อมูลทั่วไปของผู้ตอบแบบสอบถาม(ต่อ)

ข้อมูลทั่วไป	จำนวน	ร้อยละ
มากกว่า๓๕ปี	๓๓	๖๖.๐

### ข้อมูลทั่วไปของผู้ตอบแบบสอบถาม

#### เพศ

ผู้ตอบแบบประเมินส่วนใหญ่เป็นเพศหญิง จำนวน ๒๙คน คิดเป็นร้อยละ๕๘.๐ และเพศชาย จำนวน ๒๑ คน คิดเป็นร้อยละ ๔๒.๐

#### อายุ

ประชาชนส่วนใหญ่ มีอายุอยู่ในช่วง ๔๑-๕๐ ปี จำนวน ๒๙ คน คิดเป็นร้อยละ ๕๘.๐ รองลงมา ได้แก่ ๕๑-๖๐ ปี จำนวน๑๑ คน คิดเป็นร้อยละ ๒๒.๐ มากกว่า ๖๐ ปี จำนวน ๘ คน คิดเป็นร้อยละ ๑๖.๐ และ๓๑-๔๐ ปี จำนวน๒ คน คิดเป็นร้อยละ ๔.๐ ตามลำดับ

#### ระดับการศึกษา

ประชาชนส่วนใหญ่จบการศึกษาระดับประถมศึกษา จำนวน ๓๐ คน คิดเป็นร้อยละ ๖๐.๐ รองลงมาได้แก่ ระดับมัธยมศึกษาหรือเทียบเท่า จำนวน ๑๖ คน คิดเป็นร้อยละ ๓๒.๐ และระดับปริญญาตรี จำนวน ๔ คน คิดเป็นร้อยละ ๘.๐ ตามลำดับ

#### อาชีพหลัก

ประชาชนส่วนใหญ่ประกอบอาชีพเกษตรกร จำนวน ๓๗ คน คิดเป็นร้อยละ ๗๔.๐ รองลงมา ได้แก่ รับจ้าง จำนวน ๑๒ คน คิดเป็นร้อยละ ๒๔.๐ และค้าขาย ๑ คน คิดเป็นร้อยละ ๒.๐ ตามลำดับ

#### ระยะเวลาที่อาศัยอยู่ในพื้นที่

ประชาชนส่วนใหญ่อาศัยอยู่ในพื้นที่มากกว่า ๓๕ปี จำนวน ๓๓ คน คิดเป็นร้อยละ ๖๖.๐ รองลงมาได้แก่ ๒๖ปี - ๓๕ปี จำนวน ๑๑ คน คิดเป็นร้อยละ ๒๒.๐ และ ๑๖ปี - ๒๕ปี จำนวน ๖ คน คิดเป็นร้อยละ ๑๒.๐ ตามลำดับ

ความพึงพอใจของประชาชนที่มีต่อการพัฒนาโครงสร้างด้านพื้นฐาน ประเภท โครงการก่อสร้าง  
ระบบระบายน้ำคอนกรีตเสริมเหล็ก

ค่าเฉลี่ยระดับความพึงพอใจ ๑ - ๕ โดยแบ่งเป็นระดับความพึงพอใจดังนี้

๔.๒๑ - ๕.๐๐ = มากที่สุด

๓.๔๑ - ๔.๒๐ = มาก

๒.๖๑ - ๓.๔๐ = ปานกลาง

๑.๘๑ - ๒.๖๐ = น้อย

ต่ำกว่า ๑.๘ = น้อยที่สุด

ที่	ประเด็น	ค่าเฉลี่ย	S.D.	แปลผล
๑	โครงการนำไปสู่การแก้ไขปัญหาของประชาชนในชุมชน	๔.๔๐	๐.๘๓	มากที่สุด
๒	การดำเนินงานเป็นไปตามระยะเวลาที่กำหนด	๔.๓๐	๐.๖๕	มากที่สุด
๓	การระบายน้ำท่วมขังในชุมชน	๓.๙๘	๐.๖๘	มาก
๔	ความพึงพอใจต่อการดำเนินงานในภาพรวม	๔.๑๔	๐.๗๐	มาก
	ผลประเมินเฉลี่ยรวม	๔.๒๑	๐.๗๒	มากที่สุด

จากตาราง ๔.๔.๒ พบว่า ความพึงพอใจของประชาชนที่มีต่อการพัฒนาโครงสร้างด้านพื้นฐาน ประเภท โครงการก่อสร้างระบบระบายน้ำคอนกรีตเสริมเหล็ก ภาพรวมแล้วประชาชนมีความพึงพอใจอยู่ในระดับมากที่สุด มีค่าเฉลี่ยเท่ากับ ๔.๒๑ (S.D.๐.๗๒) คิดเป็นร้อยละ ๘๔.๒ เมื่อจำแนกเป็นรายข้อพบว่ามีความพึงพอใจมากที่สุด คือ โครงการนำไปสู่การแก้ไขปัญหาของประชาชนในชุมชน มีค่าเฉลี่ยเท่ากับ ๔.๔๐ (S.D.๐.๘๓) รองลงมาได้แก่ การดำเนินงานเป็นไปตามระยะเวลาที่กำหนด มีค่าเฉลี่ยเท่ากับ ๔.๓๐ (S.D.๐.๖๕) ความพึงพอใจต่อการดำเนินงานในภาพรวมมีค่าเฉลี่ยเท่ากับ ๔.๑๔ (S.D.๐.๗๐) การระบายน้ำท่วมขังในชุมชน มีค่าเฉลี่ยเท่ากับ ๓.๙๘ (S.D.๐.๖๘) ตามลำดับ

ที่	ประเด็น	ระดับความพึงพอใจ				
		มากที่สุด	มาก	ปานกลาง	น้อย	น้อยที่สุด
๑	โครงการนำไปสู่การแก้ไขปัญหาของประชาชนในชุมชน	๕๒.๐	๒๖.๐	๒๒.๐	๐.๐๐	๐.๐๐
๒	การดำเนินงานเป็นไปตามระยะเวลาที่กำหนด	๓๔.๐	๔๘.๐	๑๘.๐	๐.๐๐	๐.๐๐



ที่	ประเด็น	ระดับความพึงพอใจ				
		มากที่สุด	มาก	ปานกลาง	น้อย	น้อยที่สุด
๓	ความสะอาดปลอดภัยในการสัญจร	๓๐.๐	๖๒.๐	๘.๐	๐.๐๐	๐.๐๐
๔	ความพึงพอใจต่อการดำเนินงานในภาพรวม	๑๖.๐	๖๒.๐	๒๒.๐	๐.๐๐	๐.๐๐
	<b>ผลประเมินเฉลี่ยรวม</b>	<b>๓๓.๐๐</b>	<b>๔๙.๕๐</b>	<b>๑๗.๕๐</b>	<b>๐.๐๐</b>	<b>๐.๐๐</b>

จากตาราง พบว่า ความพึงพอใจของประชาชนที่มีต่อการพัฒนาโครงสร้างด้านพื้นฐานประเภท โครงการก่อสร้างระบบระบายน้ำคอนกรีตเสริมเหล็ก มีผลประเมินเฉลี่ยรวมอยู่ที่ระดับมากที่สุด คิดเป็นร้อยละ ๔๙.๕๐ มากที่สุด คิดเป็นร้อยละ ๓๓.๐ ปานกลาง คิดเป็นร้อยละ ๑๗.๕๐ โดยแยกเป็นรายข้อ ดังนี้ ข้อ ๑ โครงการนำไปสู่การแก้ไขปัญหาของประชาชนในชุมชน มีระดับความพึงพอใจอยู่ในระดับมากที่สุด คิดเป็นร้อยละ ๕๒.๐ ระดับมาก คิดเป็นร้อยละ ๖๒.๐ ระดับปานกลาง คิดเป็นร้อยละ ๒๒.๐ ข้อ ๒ การดำเนินงานเป็นไปตามระยะเวลาที่กำหนด มีระดับความพึงพอใจอยู่ในระดับมากที่สุด คิดเป็นร้อยละ ๔๘.๐ ระดับมากที่สุด คิดเป็นร้อยละ ๓๔.๐ ระดับปานกลาง คิดเป็นร้อยละ ๑๘.๐ ข้อ ๓ ความสะอาดปลอดภัยในการสัญจรมีระดับความพึงพอใจอยู่ในระดับมากที่สุด คิดเป็นร้อยละ ๖๒.๐ ระดับมากที่สุด คิดเป็นร้อยละ ๓๐.๐ ระดับปานกลาง คิดเป็นร้อยละ ๘.๐ ข้อ ๔ ความพึงพอใจต่อการดำเนินงานในภาพรวม มีระดับความพึงพอใจอยู่ในระดับมากที่สุด คิดเป็นร้อยละ ๖๒.๐ ระดับปานกลาง คิดเป็นร้อยละ ๒๒.๐ ระดับมากที่สุด คิดเป็นร้อยละ ๑๖.๐ ตามลำดับ

๓) โครงการก่อสร้างปรับปรุงถนนเดิมด้วยแอสฟัลท์ติกคอนกรีต ภายในชุมชนบ้านปางแสนทอง ตั้งแต่บริเวณป้ายทางเข้าชุมชน หมู่ที่ ๑ตำบลปางแสนทอง อำเภอเมืองจังหวัดลำปางซึ่งมีผู้ตอบแบบสอบถามทั้งสิ้นจำนวน ๕๐คน ผลการแสดงความพึงพอใจต่อการดำเนินการโครงการมีดังนี้

**ข้อมูลทั่วไปของผู้ตอบแบบสอบถาม**

เพศ	ข้อมูลทั่วไป	จำนวน	ร้อยละ
ชาย		๑๘	๓๖.๐
หญิง		๓๒	๖๔.๐

ข้อมูลทั่วไปของผู้ตอบแบบสอบถาม(ต่อ)

ข้อมูลทั่วไป	จำนวน	ร้อยละ
<b>อายุ</b>		
ต่ำกว่า ๒๐ ปี	-	-
๒๐-๓๐ ปี	-	-
๓๑-๔๐ ปี	๒	๔.๐
๔๑-๕๐ ปี	๒๙	๕๘.๐
๕๑-๖๐ ปี	๑๖	๓๒.๐
มากกว่า ๖๐ ปี	๓	๖.๐
<b>ระดับการศึกษา</b>		
ประถมศึกษา	๒๕	๕๐.๐
มัธยมศึกษาหรือเทียบเท่า	๑๖	๓๒.๐
อนุปริญญา/ปวท./ปวส.	๓	๖.๐
ปริญญาตรี	๖	๑๒.๐
สูงกว่าปริญญาตรี		
<b>อาชีพหลัก</b>		
รับราชการ	๑	๒.๐
เอกชน/รัฐวิสาหกิจ	๓	๖.๐
ค้าขาย ธุรกิจส่วนตัว	๑	๒.๐
รับจ้าง	๑๒	๒๔.๐
นักเรียน/นักศึกษา	-	-
เกษตรกร	๓๓	๖๖.๐
<b>ระยะเวลาที่อาศัยอยู่ในพื้นที่</b>		
น้อยกว่า ๕ปี	-	-
๕ปี - ๑๕ปี	-	-
๑๖ปี - ๒๕ปี	๖	๑๒.๐
๒๖ปี - ๓๕ปี	๑๑	๒๒.๐
มากกว่า๓๕ปี	๓๓	๖๖.๐

## ข้อมูลทั่วไปของผู้ตอบแบบสอบถาม

### เพศ

ผู้ตอบแบบประเมินส่วนใหญ่เป็นเพศหญิง จำนวน ๓๒ คน คิดเป็นร้อยละ ๖๔.๐ และเพศชาย จำนวน ๑๘ คน คิดเป็นร้อยละ ๓๖.๐

### อายุ

ประชาชนส่วนใหญ่ มีอายุอยู่ในช่วง ๔๑-๕๐ ปี จำนวน ๒๙ คน คิดเป็นร้อยละ ๕๘.๐ รองลงมา ได้แก่ ๕๑-๖๐ ปี จำนวน ๑๖ คน คิดเป็นร้อยละ ๓๒.๐ มากกว่า ๖๐ ปี จำนวน ๓ คน คิดเป็นร้อยละ ๖.๐ และ ๓๑-๔๐ ปี จำนวน ๒ คน คิดเป็นร้อยละ ๔.๐ ตามลำดับ

### ระดับการศึกษา

ประชาชนส่วนใหญ่จบการศึกษาระดับประถมศึกษา จำนวน ๒๕ คน คิดเป็นร้อยละ ๕๐.๐ รองลงมา ได้แก่ ระดับมัธยมศึกษาหรือเทียบเท่า จำนวน ๑๖ คน คิดเป็นร้อยละ ๓๒.๐ ระดับปริญญาตรี จำนวน ๖ คน คิดเป็นร้อยละ ๑๒.๐ และอนุปริญญาหรือเทียบเท่า จำนวน ๓ คน คิดเป็นร้อยละ ๖ คน ตามลำดับ

### อาชีพหลัก

ประชาชนส่วนใหญ่ประกอบอาชีพเกษตรกร จำนวน ๓๓ คน คิดเป็นร้อยละ ๖๖.๐ รองลงมา ได้แก่ รับจ้าง จำนวน ๑๒ คน คิดเป็นร้อยละ ๒๔.๐ เอกชน/รัฐวิสาหกิจ จำนวน ๓ คน คิดเป็นร้อยละ ๖.๐ รับราชการ จำนวน ๑ คน คิดเป็นร้อยละ ๒.๐ และค้าขาย จำนวน ๑ คน คิดเป็นร้อยละ ๒.๐ ตามลำดับ

### ระยะเวลาที่อาศัยอยู่ในพื้นที่

ประชาชนส่วนใหญ่อาศัยอยู่ในพื้นที่มากกว่า ๓๕ ปี จำนวน ๓๓ คน คิดเป็นร้อยละ ๖๖.๐ รองลงมา ได้แก่ ๒๖ ปี - ๓๕ ปี จำนวน ๑๑ คน คิดเป็นร้อยละ ๒๒.๐ และ ๑๖ ปี - ๒๕ ปี จำนวน ๖ คน คิดเป็นร้อยละ ๑๒.๐ ตามลำดับ

## ความพึงพอใจของประชาชนที่มีต่อการพัฒนาโครงสร้างด้านพื้นฐาน ประเภท โครงการก่อสร้างถนน/ปรับปรุงถนน

ค่าเฉลี่ยระดับความพึงพอใจ ๑ - ๕ โดยแบ่งเป็นระดับความพึงพอใจดังนี้

๔.๒๑ - ๕.๐๐ = มากที่สุด

๓.๔๑ - ๔.๒๐ = มาก

๒.๖๑ - ๓.๔๐ = ปานกลาง

๑.๘๑ - ๒.๖๐ = น้อย

ต่ำกว่า ๑.๘ = น้อยที่สุด

ที่	ประเด็น	ค่าเฉลี่ย	S.D.	แปลผล
๑	โครงการนำไปสู่การแก้ไขปัญหาของประชาชนในชุมชน	๔.๒๖	๐.๘๐	มากที่สุด
๒	การดำเนินงานเป็นไปตามระยะเวลาที่กำหนด	๔.๓๐	๐.๖๕	มากที่สุด
๓	ความสะอาดปลอดภัยในการสัญจร	๔.๐๔	๐.๖๔	มาก
๔	ความพึงพอใจต่อการดำเนินงานในภาพรวม	๔.๑๖	๐.๗๑	มาก
	<b>ผลประเมินเฉลี่ยรวม</b>	<b>๔.๑๙</b>	<b>๐.๗๐</b>	<b>มาก</b>

จากตาราง ๔.๔.๒ พบว่า ความพึงพอใจของประชาชนที่มีต่อการพัฒนาโครงสร้างด้านพื้นฐาน ประเภท โครงการก่อสร้างถนน/ปรับปรุงถนน ภาพรวมแล้วประชาชนมีความพึงพอใจอยู่ในระดับมาก มีค่าเฉลี่ยเท่ากับ ๔.๑๙ (S.D.๐.๗๐) คิดเป็นร้อยละ ๘๓.๘ เมื่อจำแนกเป็นรายข้อพบว่ามี ความพึงพอใจมากที่สุด คือ การดำเนินงานเป็นไปตามระยะเวลาที่กำหนด มีค่าเฉลี่ยเท่ากับ ๔.๓๐ (S.D.๐.๖๕) รองลงมาได้แก่ โครงการนำไปสู่การแก้ไขปัญหาของประชาชนในชุมชน มีค่าเฉลี่ยเท่ากับ ๔.๒๖ (S.D.๐.๘๐) ความพึงพอใจต่อการดำเนินงานในภาพรวม มีค่าเฉลี่ยเท่ากับ ๔.๑๖ (S.D.๐.๗๑) ความสะอาดปลอดภัยในการสัญจรมีค่าเฉลี่ยเท่ากับ ๔.๐๔ (S.D.๐.๖๔) ตามลำดับ

ที่	ประเด็น	ระดับความพึงพอใจ				
		มากที่สุด	มาก	ปานกลาง	น้อย	น้อยที่สุด
๑	โครงการนำไปสู่การแก้ไขปัญหาของประชาชนในชุมชน	๔๒.๐	๕๘.๐	๐.๐๐	๐.๐๐	๐.๐๐
๒	การดำเนินงานเป็นไปตามระยะเวลาที่กำหนด	๔๘.๐	๓๔.๐	๑๘.๐	๐.๐๐	๐.๐๐
๓	ความสะอาดปลอดภัยในการสัญจร	๖๒.๐	๓๐.๐	๘.๐	๐.๐๐	๐.๐๐
๔	ความพึงพอใจต่อการดำเนินงานในภาพรวม	๑๖.๐	๖๒.๐	๒๒.๐	๐.๐๐	๐.๐๐
	<b>ผลประเมินเฉลี่ยรวม</b>	<b>๔๒.๐๐</b>	<b>๔๖.๐๐</b>	<b>๑๒.๐๐</b>	<b>๐.๐๐</b>	<b>๐.๐๐</b>

จากตาราง พบว่า ความพึงพอใจของประชาชนที่มีต่อการพัฒนาโครงสร้างด้านพื้นฐานประเภท โครงการก่อสร้างระบบระบายน้ำคอนกรีตเสริมเหล็ก มีผลประเมินเฉลี่ยรวมอยู่ที่ระดับมากที่สุด คิดเป็นร้อยละ ๔๖.๐ มากที่สุด คิดเป็นร้อยละ ๔๒.๐ ปานกลาง คิดเป็นร้อยละ ๑๒.๐ โดยแยกเป็นรายข้อ ดังนี้ ข้อ ๑ โครงการนำไปสู่การแก้ไขปัญหาของประชาชนในชุมชน มีระดับความพึงพอใจอยู่ในระดับมากที่สุด คิดเป็นร้อยละ ๕๘.๐ ระดับมากที่สุด คิดเป็นร้อยละ ๔๒.๐ ข้อ ๒ การดำเนินงานเป็นไปตามระยะเวลาที่กำหนด มีระดับความพึงพอใจอยู่ในระดับมากที่สุด คิดเป็นร้อยละ ๔๘.๐ ระดับมากที่สุด คิดเป็นร้อยละ ๓๔.๐ ระดับปานกลาง คิดเป็นร้อยละ ๑๘.๐ ข้อ ๓ ความสะดวกปลอดภัยในการสัญจร มีระดับความพึงพอใจอยู่ในระดับมากที่สุด คิดเป็นร้อยละ ๖๒.๐ ระดับมากที่สุด คิดเป็นร้อยละ ๓๐.๐ ระดับปานกลาง คิดเป็นร้อยละ ๘.๐ ข้อ ๔ ความพึงพอใจต่อการดำเนินงานในภาพรวม มีระดับความพึงพอใจอยู่ในระดับมากที่สุด คิดเป็นร้อยละ ๖๒.๐ ระดับปานกลาง คิดเป็นร้อยละ ๒๒.๐ ระดับมากที่สุด คิดเป็นร้อยละ ๑๖.๐ ตามลำดับ

๔) โครงการก่อสร้างปรับปรุงถนนเดิมด้วยแอสฟัลท์ติกคอนกรีต ภายในชุมชนบ้านไร่หน้าน้อย บริเวณป้ายชุมชนถึงแยกบ้านหนองบัว หมู่ที่ ๕ ตำบลปงแสนทอง อำเภอเมือง จังหวัดลำปาง ซึ่งมีผู้ตอบแบบสอบถามทั้งสิ้นจำนวน ๕๐ คน ผลการแสดงความพึงพอใจต่อการดำเนินการโครงการมีดังนี้

ข้อมูลทั่วไปของผู้ตอบแบบสอบถาม

ข้อมูลทั่วไป	จำนวน	ร้อยละ
<b>เพศ</b>		
ชาย	๓๓	๖๖.๐
หญิง	๑๗	๓๔.๐
<b>อายุ</b>		
ต่ำกว่า ๒๐ ปี	-	-
๒๐-๓๐ ปี	๕	๑๐.๐
๓๑-๔๐ ปี	๑๐	๒๐.๐
๔๑-๕๐ ปี	๑๑	๒๒.๐
๕๑-๖๐ ปี	๒๒	๔๔.๐
มากกว่า ๖๐ ปี	๒	๔.๐
<b>ระดับการศึกษา</b>		
ประถมศึกษา	๒๖	๕๒.๐
มัธยมศึกษาหรือเทียบเท่า	๑๕	๓๐.๐

**ข้อมูลทั่วไปของผู้ตอบแบบสอบถาม(ต่อ)**

ข้อมูลทั่วไป	จำนวน	ร้อยละ
อนุปริญญา/ปวท/ปวส.	๔	๘.๐
ปริญญาตรี	๕	๑๐.๐
สูงกว่าปริญญาตรี	-	-
<b>อาชีพหลัก</b>		
รับราชการ	-	-
เอกชน/รัฐวิสาหกิจ	๓	๖.๐
ค้าขาย ธุรกิจส่วนตัว	๑๔	๒๘.๐
รับจ้าง	๑๙	๓๘.๐
นักเรียน/นักศึกษา	๔	๘.๐
เกษตรกร	๑๐	๒๐.๐
อื่นๆ		
<b>ระยะเวลาที่อาศัยอยู่ในพื้นที่</b>		
น้อยกว่า ๕ปี	-	-
๕ปี - ๑๕ปี	๓	๖.๐
๑๖ปี - ๒๕ปี	-	-
๒๖ปี - ๓๕ปี	๑๕	๓๐.๐
มากกว่า๓๕ปี	๓๒	๖๔.๐

**ข้อมูลทั่วไปของผู้ตอบแบบสอบถาม**

**เพศ**

ผู้ตอบแบบประเมินส่วนใหญ่เป็นเพศชาย จำนวน ๓๓คน คิดเป็นร้อยละ๖๖.๐ และเพศหญิงจำนวน ๑๗ คน คิดเป็นร้อยละ ๓๔.๐

**อายุ**

ประชาชนส่วนใหญ่ มีอายุอยู่ในช่วง ๕๑-๖๐ ปี จำนวน ๒๒ คน คิดเป็นร้อยละ ๔๔.๐ รองลงมา ได้แก่ ๔๑-๕๐ ปี จำนวน๑๑ คน คิดเป็นร้อยละ ๒๒.๐๓๑-๔๐ปี ปี จำนวน ๑๐ คน คิดเป็นร้อยละ ๒๐.๐๒๐-๓๐ปี จำนวน ๕คน คิดเป็นร้อยละ ๑๐.๐และมากกว่า ๖๐ปี จำนวน๒ คน คิดเป็นร้อยละ ๔.๐ ตามลำดับ

### ระดับการศึกษา

ประชาชนส่วนใหญ่จบการศึกษาระดับประถมศึกษา จำนวน ๒๖ คน คิดเป็นร้อยละ ๓๒.๐ ระดับมัธยมศึกษาหรือเทียบเท่า จำนวน ๑๕ คน คิดเป็นร้อยละ ๓๐.๐ ระดับปริญญาตรี จำนวน ๕ คน คิดเป็นร้อยละ ๑๐.๐ และอนุปริญญาหรือเทียบเท่า จำนวน ๔ คน คิดเป็นร้อยละ ๘.๐ ตามลำดับ

### อาชีพหลัก

ประชาชนส่วนใหญ่ประกอบอาชีพรับจ้าง จำนวน ๑๙ คน คิดเป็นร้อยละ ๓๘.๐ รองลงมา ได้แก่ ค้าขาย จำนวน ๑๔ คน คิดเป็นร้อยละ ๒๘.๐ เกษตร จำนวน ๑๐ คน คิดเป็นร้อยละ ๒๐.๐ นักเรียน/นักศึกษา จำนวน ๔ คน คิดเป็นร้อยละ ๘.๐ และเอกชน/รัฐวิสาหกิจ จำนวน ๓ คน คิดเป็นร้อยละ ๖.๐ ตามลำดับ

### ระยะเวลาที่อาศัยอยู่ในพื้นที่

ประชาชนส่วนใหญ่อาศัยอยู่ในพื้นที่มากกว่า ๓๕ ปี จำนวน ๓๒ คน คิดเป็นร้อยละ ๖๔.๐๒๖ ปี - ๓๕ ปี จำนวน ๑๕ คน คิดเป็นร้อยละ ๓๐.๐ และ ๕ ปี - ๑๕ ปี จำนวน ๓ คน คิดเป็นร้อยละ ๖.๐ ตามลำดับ

### ความพึงพอใจของประชาชนที่มีต่อการพัฒนาโครงสร้างด้านพื้นฐาน ประเภท โครงการก่อสร้างถนน/ปรับปรุงถนน

ค่าเฉลี่ยระดับความพึงพอใจ ๑ - ๕ โดยแบ่งเป็นระดับความพึงพอใจดังนี้

๔.๒๑ - ๕.๐๐ = มากที่สุด

๓.๔๑ - ๔.๒๐ = มาก

๒.๖๑ - ๓.๔๐ = ปานกลาง

๑.๘๑ - ๒.๖๐ = น้อย

ต่ำกว่า ๑.๘ = น้อยที่สุด

ที่	ประเด็น	ค่าเฉลี่ย	S.D.	แปลผล
๑	โครงการนำไปสู่การแก้ไขปัญหาของประชาชนในชุมชน	๓.๗๖	๐.๘๒	มาก
๒	การดำเนินงานเป็นไปตามระยะเวลาที่กำหนด	๓.๙๒	๐.๘๕	มาก
๓	ความสะอาดปลอดภัยในการสัญจร	๔.๓๐	๐.๖๑	มากที่สุด
๔	ความพึงพอใจต่อการดำเนินงานในภาพรวม	๔.๐๒	๐.๖๕	มาก
	ผลประเมินเฉลี่ยรวม	๔.๐๐	๐.๗๔	มาก

จากตาราง ๔.๔.๒ พบว่า ความพึงพอใจของประชาชนที่มีต่อการพัฒนาโครงสร้างด้านพื้นฐาน ประเภท โครงการก่อสร้างถนน/ปรับปรุงถนน ภาพรวมแล้วประชาชนมีความพึงพอใจอยู่ในระดับมาก มีค่าเฉลี่ยเท่ากับ ๔.๐๐ (S.D.๐.๗๔) คิดเป็นร้อยละ ๘๐ เมื่อจำแนกเป็นรายข้อพบว่ามีความพึงพอใจมากที่สุด คือ ความสะดวกปลอดภัยในการสัญจรมีค่าเฉลี่ยเท่ากับ ๔.๓๐ (S.D.๐.๖๑) รองลงมาได้แก่ ความพึงพอใจต่อการดำเนินงานในภาพรวม มีค่าเฉลี่ยเท่ากับ ๔.๐๒ (S.D.๐.๖๕) การดำเนินงานเป็นไปตามระยะเวลาที่กำหนดมีค่าเฉลี่ยเท่ากับ ๓.๙๒ (S.D.๐.๘๕) โครงการนำไปสู่การแก้ไขปัญหาของประชาชนในชุมชนมีค่าเฉลี่ยเท่ากับ ๓.๗๖ (S.D.๐.๘๒) ตามลำดับ

ที่	ประเด็น	ระดับความพึงพอใจ				
		มากที่สุด	มาก	ปานกลาง	น้อย	น้อยที่สุด
๑	โครงการนำไปสู่การแก้ไขปัญหาของประชาชนในชุมชน	๔๒.๐	๕๘.๐	๐.๐๐	๐.๐๐	๐.๐๐
๒	การดำเนินงานเป็นไปตามระยะเวลาที่กำหนด	๔๘.๐	๓๔.๐	๑๘.๐	๐.๐๐	๐.๐๐
๓	ความสะดวกปลอดภัยในการสัญจร	๖๒.๐	๓๐.๐	๘.๐	๐.๐๐	๐.๐๐
๔	ความพึงพอใจต่อการดำเนินงานในภาพรวม	๑๖.๐	๖๒.๐	๒๒.๐	๐.๐๐	๐.๐๐
	<b>ผลประเมินเฉลี่ยรวม</b>	<b>๔๒.๐๐</b>	<b>๔๖.๐๐</b>	<b>๑๒.๐๐</b>	<b>๐.๐๐</b>	<b>๐.๐๐</b>

จากตาราง พบว่า ความพึงพอใจของประชาชนที่มีต่อการพัฒนาโครงสร้างด้านพื้นฐาน ประเภท โครงการก่อสร้างระบบระบายน้ำคอนกรีตเสริมเหล็ก มีผลประเมินเฉลี่ยรวมอยู่ที่ระดับมาก คิดเป็นร้อยละ ๔๖.๐ มากที่สุด คิดเป็นร้อยละ ๔๒.๐ ปานกลาง คิดเป็นร้อยละ ๑๒.๐ โดยแยกเป็นรายข้อ ดังนี้ ข้อ ๑ โครงการนำไปสู่การแก้ไขปัญหาของประชาชนในชุมชน มีระดับความพึงพอใจอยู่ในระดับมาก คิดเป็นร้อยละ ๕๘.๐ ระดับมากที่สุด คิดเป็นร้อยละ ๔๒.๐ ข้อ ๒ การดำเนินงานเป็นไปตามระยะเวลาที่กำหนด มีระดับความพึงพอใจอยู่ในระดับมากที่สุด คิดเป็นร้อยละ ๔๘.๐ ระดับมาก คิดเป็นร้อยละ ๓๔.๐ ระดับปานกลาง คิดเป็นร้อยละ ๑๘.๐ ข้อ ๓ ความสะดวกปลอดภัยในการสัญจร มีระดับความพึงพอใจอยู่ในระดับมาก คิดเป็นร้อยละ ๖๒.๐ ระดับมากที่สุด คิดเป็นร้อยละ ๓๐.๐ ระดับปานกลาง คิดเป็นร้อยละ ๘.๐ ข้อ ๔ ความพึงพอใจต่อการดำเนินงานในภาพรวม มีระดับความพึงพอใจอยู่ในระดับมาก คิดเป็นร้อยละ ๖๒.๐ ระดับปานกลาง คิดเป็นร้อยละ ๒๒.๐ ระดับมากที่สุด คิดเป็นร้อยละ ๑๖.๐ ตามลำดับ



๕) โครงการขยายเขตประปา ภายในชุมชนบ้านลำปางกลางตะวันตก หมู่ที่ ๓ตำบลปงแสนทอง อำเภอเมือง จังหวัดลำปางซึ่งมีผู้ตอบแบบสอบถามทั้งสิ้นจำนวน๕๐คน ผลการแสดงความพึงพอใจต่อการดำเนินการโครงการมีดังนี้

ข้อมูลทั่วไปของผู้ตอบแบบสอบถาม		
ข้อมูลทั่วไป	จำนวน	ร้อยละ
<b>เพศ</b>		
ชาย	๒๔	๔๘.๐
หญิง	๒๖	๕๒.๐
<b>อายุ</b>		
ต่ำกว่า ๒๐ ปี	-	-
๒๐-๓๐ ปี	-	-
๓๑-๔๐ ปี	๒	๔.๐
๔๑-๕๐ ปี	๒๖	๕๒.๐
๕๑-๖๐ ปี	๑๕	๓๐.๐
มากกว่า ๖๐ ปี	๗	๑๔.๐
<b>ระดับการศึกษา</b>		
ประถมศึกษา	๔๑	๘๒.๐
มัธยมศึกษาหรือเทียบเท่า	๕	๑๐.๐
อนุปริญญา/ปวท/ปวส.	-	-
ปริญญาตรี	๔	๘.๐
สูงกว่าปริญญาตรี	-	-
<b>อาชีพหลัก</b>		
รับราชการ	-	-
เอกชน/รัฐวิสาหกิจ	-	-
ค้าขาย ธุรกิจส่วนตัว	๓	๖.๐
รับจ้าง	๓๕	๗๐.๐
นักเรียน/นักศึกษา	-	-
เกษตรกร	๘	๑๖.๐
อื่นๆ	๔	๘.๐

ข้อมูลทั่วไปของผู้ตอบแบบสอบถาม(ต่อ)

ข้อมูลทั่วไป	จำนวน	ร้อยละ
<b>ระยะเวลาที่อาศัยอยู่ในพื้นที่</b>		
น้อยกว่า ๕ปี	-	-
๕ปี - ๑๕ปี	-	-
๑๖ปี - ๒๕ปี	๖	๑๒.๐
๒๖ปี - ๓๕ปี	๑๑	๒๒.๐
มากกว่า๓๕ปี	๓๓	๖๖.๐

ข้อมูลทั่วไปของผู้ตอบแบบสอบถาม

**เพศ**

ผู้ตอบแบบประเมินส่วนใหญ่เป็นเพศหญิง จำนวน ๒๖คน คิดเป็นร้อยละ๕๒.๐ และเพศหญิงจำนวน ๒๔ คน คิดเป็นร้อยละ ๔๘.๐

**อายุ**

ประชาชนส่วนใหญ่ มีอายุอยู่ในช่วง ๔๑-๕๐ ปี จำนวน ๒๖ คน คิดเป็นร้อยละ ๕๒.๐ รองลงมา ได้แก่ ๕๑-๖๐ ปี จำนวน๑๕ คน คิดเป็นร้อยละ ๓๐.๐ มากกว่า ๖๐ ปี จำนวน ๗ คน คิดเป็นร้อยละ ๑๔.๐ และ๓๑-๔๐ ปี จำนวน๒ คน คิดเป็นร้อยละ ๔.๐ ตามลำดับ

**ระดับการศึกษา**

ประชาชนส่วนใหญ่จบการศึกษาระดับประถมศึกษา จำนวน ๔๑ คน คิดเป็นร้อยละ ๘๒.๐ รองลงมาได้แก่ ระดับมัธยมศึกษาหรือเทียบเท่า จำนวน ๕ คน คิดเป็นร้อยละ ๑๐.๐ และระดับปริญญาตรี จำนวน ๔ คน คิดเป็นร้อยละ ๘.๐ ตามลำดับ

**อาชีพหลัก**

ประชาชนส่วนใหญ่ประกอบอาชีพรับจ้าง จำนวน ๓๕ คน คิดเป็นร้อยละ ๗๐.๐ รองลงมา ได้แก่ เกษตร จำนวน ๘ คน คิดเป็นร้อยละ ๑๖.๐ อื่นๆ จำนวน ๔ คน คิดเป็นร้อยละ ๘.๐และค้าขาย ๓ คน คิดเป็นร้อยละ ๖.๐ ตามลำดับ

### ระยะเวลาที่อาศัยอยู่ในพื้นที่

ประชาชนส่วนใหญ่อาศัยอยู่ในพื้นที่มากกว่า ๓๕ปี จำนวน ๓๓ คน คิดเป็นร้อยละ ๖๖.๐ รองลงมาได้แก่ ๒๖ปี - ๓๕ปี จำนวน ๑๑ คน คิดเป็นร้อยละ ๒๒.๐ และ ๑๖ปี - ๒๕ปี จำนวน ๖ คน คิดเป็นร้อยละ ๑๒.๐ ตามลำดับ

### ความพึงพอใจของประชาชนที่มีต่อการพัฒนาโครงสร้างด้านพื้นฐาน ประเภท โครงการขยายเขตประปา

ค่าเฉลี่ยระดับความพึงพอใจ ๑ - ๕ โดยแบ่งเป็นระดับความพึงพอใจดังนี้

๔.๒๑ - ๕.๐๐ = มากที่สุด

๓.๔๑ - ๔.๒๐ = มาก

๒.๖๑ - ๓.๔๐ = ปานกลาง

๑.๘๑ - ๒.๖๐ = น้อย

ต่ำกว่า ๑.๘ = น้อยที่สุด

ที่	ประเด็น	ค่าเฉลี่ย	S.D.	แปลผล
๑	โครงการนำไปสู่การแก้ไขปัญหาของประชาชนในชุมชน	๔.๗๘	๐.๔๖	มากที่สุด
๒	การดำเนินงานเป็นไปตามระยะเวลาที่กำหนด	๔.๔๐	๐.๕๗	มากที่สุด
๓	ไฟฟ้าสาธารณะมีความเพียงพอต่อความปลอดภัยในการสัญจร	๔.๑๔	๐.๕๗	มาก
๔	ความพึงพอใจต่อการดำเนินงานในภาพรวม	๔.๐๐	๐.๖๑	มาก
	ผลประเมินเฉลี่ยรวม	๔.๓๓	๐.๕๕	มากที่สุด

จากตาราง ๔.๔.๒ พบว่า ความพึงพอใจของประชาชนที่มีต่อการพัฒนาโครงสร้างด้านพื้นฐาน ประเภท โครงการขยายเขตประปา ภาพรวมแล้วประชาชนมีความพึงพอใจอยู่ในระดับมาก มีค่าเฉลี่ยเท่ากับ ๔.๓๓ (S.D.๐.๕๕) คิดเป็นร้อยละ ๘๖.๖ เมื่อจำแนกเป็นรายข้อพบว่ามีความพึงพอใจมากที่สุด คือ โครงการนำไปสู่การแก้ไขปัญหาของประชาชนในชุมชน มีค่าเฉลี่ยเท่ากับ ๔.๗๘ (S.D.๐.๔๖) รองลงมาได้แก่ การดำเนินงานเป็นไปตามระยะเวลาที่กำหนด มีค่าเฉลี่ยเท่ากับ ๔.๔๐ (S.D.๐.๕๗) ไฟฟ้าสาธารณะมีความเพียงพอต่อความปลอดภัยในการสัญจร มีค่าเฉลี่ยเท่ากับ ๔.๑๔ (S.D.๐.๕๗) ความพึงพอใจต่อการดำเนินงานในภาพรวมมีค่าเฉลี่ยเท่ากับ ๔.๐๐ (S.D.๐.๖๑) ตามลำดับ

ที่	ประเด็น	ระดับความพึงพอใจ				
		มากที่สุด	มาก	ปานกลาง	น้อย	น้อยที่สุด
๑	โครงการนำไปสู่การแก้ไขปัญหาของประชาชนในชุมชน	๓๐.๐	๖๒.๐	๘.๐	๐.๐๐	๐.๐๐
๒	การดำเนินงานเป็นไปตามระยะเวลาที่กำหนด	๔๒.๐	๔๘.๐	๑๐.๐	๐.๐๐	๐.๐๐
๓	การใช้ประโยชน์ของชุมชน (สถานที่ประชุม/ทำกิจกรรม)	๗๐.๐	๑๒.๐	๑๘.๐	๐.๐๐	๐.๐๐
๔	ความพึงพอใจต่อการดำเนินงานในภาพรวม	๒๐.๐	๗๐.๐	๑๐.๐	๐.๐๐	๐.๐๐
	<b>ผลประเมินเฉลี่ยรวม</b>	<b>๔๐.๕๐</b>	<b>๔๘.๐๐</b>	<b>๑๑.๕๐</b>	<b>๐.๐๐</b>	<b>๐.๐๐</b>

จากตาราง พบว่า ความพึงพอใจของประชาชนที่มีต่อการพัฒนาโครงสร้างด้านพื้นฐานประเภท โครงการก่อสร้างอาคารอเนกประสงค์ มีผลประเมินเฉลี่ยรวมอยู่ที่ระดับมาก คิดเป็นร้อยละ ๔๘.๐๐ มากที่สุด คิดเป็นร้อยละ ๔๐.๕๐ ปานกลาง คิดเป็นร้อยละ ๑๑.๕๐ โดยแยกเป็นรายข้อ ดังนี้ ข้อ ๑ โครงการนำไปสู่การแก้ไขปัญหาของประชาชนในชุมชน มีระดับความพึงพอใจอยู่ในระดับมาก คิดเป็นร้อยละ ๖๒.๐ ระดับมากที่สุด คิดเป็นร้อยละ ๓๐.๐ ระดับปานกลาง คิดเป็นร้อยละ ๘.๐ ข้อ ๒ การดำเนินงานเป็นไปตามระยะเวลาที่กำหนด มีระดับความพึงพอใจอยู่ในระดับมาก คิดเป็นร้อยละ ๔๘.๐ ระดับมากที่สุด คิดเป็นร้อยละ ๔๒.๐ ระดับปานกลาง คิดเป็นร้อยละ ๑๐.๐ ข้อ ๓ การใช้ประโยชน์ของชุมชน (สถานที่ประชุม/ทำกิจกรรม) มีระดับความพึงพอใจอยู่ในระดับมากที่สุด คิดเป็นร้อยละ ๗๐.๐ ระดับปานกลาง คิดเป็นร้อยละ ๑๘.๐ ระดับมาก คิดเป็นร้อยละ ๑๒.๐ ข้อ ๔ ความพึงพอใจต่อการดำเนินงานในภาพรวม มีระดับความพึงพอใจอยู่ในระดับมาก คิดเป็นร้อยละ ๗๐.๐ ระดับมากที่สุด คิดเป็นร้อยละ ๒๐.๐ ระดับปานกลาง คิดเป็นร้อยละ ๑๐.๐ ตามลำดับ

๖) โครงการก่อสร้างระบบระบายน้ำคอนกรีตเสริมเหล็ก ภายในชุมชนบ้านหนองห้าตะวันตก หมู่ที่ ๑๐ ตำบลปงแสนทอง อำเภอเมือง จังหวัดลำปาง ซึ่งมีผู้ตอบแบบสอบถามทั้งสิ้นจำนวน ๕๐ คน ผลการแสดงความพึงพอใจต่อการดำเนินการโครงการมีดังนี้

**ข้อมูลทั่วไปของผู้ตอบแบบสอบถาม**

เพศ	ข้อมูลทั่วไป	จำนวน	ร้อยละ
ชาย		๒๔	๔๘.๐
หญิง		๒๖	๕๒.๐

ข้อมูลทั่วไปของผู้ตอบแบบสอบถาม(ต่อ)

ข้อมูลทั่วไป	จำนวน	ร้อยละ
<b>อายุ</b>		
ต่ำกว่า ๒๐ ปี	-	-
๒๐-๓๐ ปี	-	-
๓๑-๔๐ ปี	๒	๔.๐
๔๑-๕๐ ปี	๒๖	๕๒.๐
๕๑-๖๐ ปี	๑๕	๓๐.๐
มากกว่า ๖๐ ปี	๗	๑๔.๐
<b>ระดับการศึกษา</b>		
ประถมศึกษา	๓๗	๗๔.๐
มัธยมศึกษาหรือเทียบเท่า	๕	๑๐.๐
อนุปริญญา/ปวท/ปวส.	๔	๘.๐
ปริญญาตรี	๔	๘.๐
สูงกว่าปริญญาตรี	-	-
<b>อาชีพหลัก</b>		
รับราชการ	-	-
เอกชน/รัฐวิสาหกิจ	-	-
ค้าขาย ธุรกิจส่วนตัว	๓	๖.๐
รับจ้าง	๓๕	๗๐.๐
นักเรียน/นักศึกษา	-	-
เกษตรกร	๘	๑๖.๐
อื่นๆ	๔	๘.๐
<b>ระยะเวลาที่อาศัยอยู่ในพื้นที่</b>		
น้อยกว่า ๕ปี	-	-
๕ปี - ๑๕ปี	๔	๘.๐
๑๖ปี - ๒๕ปี	๖	๑๒.๐
๒๖ปี - ๓๕ปี	๑๑	๒๒.๐
มากกว่า๓๕ปี	๒๙	๕๘.๐

## ข้อมูลทั่วไปของผู้ตอบแบบสอบถาม

### เพศ

ผู้ตอบแบบประเมินส่วนใหญ่เป็นเพศหญิง จำนวน ๒๖ คน คิดเป็นร้อยละ ๕๒.๐ และเพศชาย จำนวน ๒๔ คน คิดเป็นร้อยละ ๔๘.๐

### อายุ

ประชาชนส่วนใหญ่ มีอายุอยู่ในช่วง ๔๑-๕๐ ปี จำนวน ๒๖ คน คิดเป็นร้อยละ ๕๒.๐ รองลงมา ได้แก่ ๕๑-๖๐ ปี จำนวน ๑๕ คน คิดเป็นร้อยละ ๓๐.๐ มากกว่า ๖๐ ปี จำนวน ๗ คน คิดเป็นร้อยละ ๑๔.๐ และ ๓๑-๔๐ ปี จำนวน ๒ คน คิดเป็นร้อยละ ๔.๐ ตามลำดับ

### ระดับการศึกษา

ประชาชนส่วนใหญ่จบการศึกษาระดับประถมศึกษา จำนวน ๓๗ คน คิดเป็นร้อยละ ๗๔.๐ รองลงมาได้แก่ ระดับมัธยมศึกษาหรือเทียบเท่า จำนวน ๕ คน คิดเป็นร้อยละ ๑๐.๐ อนุปริญญาหรือเทียบเท่า จำนวน ๔ คน คิดเป็นร้อยละ ๘.๐ และปริญญาตรี จำนวน ๔ คน คิดเป็นร้อยละ ๘.๐ ตามลำดับ

### อาชีพหลัก

ประชาชนส่วนใหญ่ประกอบอาชีพรับจ้าง จำนวน ๓๕ คน คิดเป็นร้อยละ ๗๐.๐ รองลงมา ได้แก่ เกษตร จำนวน ๘ คน คิดเป็นร้อยละ ๑๖.๐ และค้าขาย มีจำนวน ๓ คน คิดเป็นร้อยละ ๖.๐ ตามลำดับ

### ระยะเวลาที่อาศัยอยู่ในพื้นที่

ประชาชนส่วนใหญ่อาศัยอยู่ในพื้นที่ที่มากกว่า ๓๕ ปี จำนวน ๒๙ คน คิดเป็นร้อยละ ๕๘.๐ รองลงมาได้แก่ ๒๖ปี - ๓๕ปี จำนวน ๑๑ คน คิดเป็นร้อยละ ๒๒.๐ และ ๑๖ปี - ๒๕ปี จำนวน ๖ คน คิดเป็นร้อยละ ๑๒.๐ ๕ปี - ๑๕ปี จำนวน ๔ คน คิดเป็นร้อยละ ๘.๐ ตามลำดับ

## ความพึงพอใจของประชาชนที่มีต่อการพัฒนาโครงสร้างด้านพื้นฐาน ประเภท โครงการก่อสร้างระบบระบายน้ำ

ค่าเฉลี่ยระดับความพึงพอใจ ๑ - ๕ โดยแบ่งเป็นระดับความพึงพอใจดังนี้

๔.๒๑ - ๕.๐๐ = มากที่สุด

๓.๔๑ - ๔.๒๐ = มาก

๒.๖๑ - ๓.๔๐ = ปานกลาง

๑.๘๑ - ๒.๖๐ = น้อย

ต่ำกว่า ๑.๘ = น้อยที่สุด

ที่	ประเด็น	ค่าเฉลี่ย	S.D.	แปลผล
๑	โครงการนำไปสู่การแก้ไขปัญหาของประชาชนในชุมชน	๔.๕๔	๐.๗๓	มากที่สุด
๒	การดำเนินงานเป็นไปตามระยะเวลาที่กำหนด	๔.๔๐	๐.๕๗	มากที่สุด
๓	ปริมาณน้ำประปามีใช้เพียงพอ	๔.๒๒	๐.๖๒	มากที่สุด
๔	ความพึงพอใจต่อการดำเนินงานในภาพรวม	๔.๑๐	๐.๖๘	มาก
	<b>ผลประเมินเฉลี่ยรวม</b>	<b>๔.๓๒</b>	<b>๐.๖๕</b>	<b>มากที่สุด</b>

จากตาราง ๔.๔.๒ พบว่า ความพึงพอใจของประชาชนที่มีต่อการพัฒนาโครงสร้างด้านพื้นฐาน ประเภท โครงการก่อสร้างระบบระบายน้ำ ภาพรวมแล้วประชาชนมีความพึงพอใจอยู่ในระดับมาก มีค่าเฉลี่ยเท่ากับ ๔.๓๒ (S.D.๐.๖๕) คิดเป็นร้อยละ ๘๖.๔ เมื่อจำแนกเป็นรายข้อพบว่ามี ความพึงพอใจมากที่สุด คือ โครงการนำไปสู่การแก้ไขปัญหาของประชาชนในชุมชนมีค่าเฉลี่ยเท่ากับ ๔.๕๔ (S.D.๐.๗๓) รองลงมาได้แก่ การดำเนินงานเป็นไปตามระยะเวลาที่กำหนดมีค่าเฉลี่ยเท่ากับ ๔.๔๐ (S.D.๐.๕๗) ปริมาณน้ำประปามีใช้เพียงพอ มีค่าเฉลี่ยเท่ากับ ๔.๒๒ (S.D.๐.๖๒) ความพึงพอใจ ต่อการดำเนินงานในภาพรวมมีค่าเฉลี่ยเท่ากับ ๔.๑๐ (S.D.๐.๖๘) ตามลำดับ

ที่	ประเด็น	ระดับความพึงพอใจ				
		มากที่สุด	มาก	ปานกลาง	น้อย	น้อยที่สุด
๑	โครงการนำไปสู่การแก้ไขปัญหาของประชาชนในชุมชน	๗๔.๐	๑๘.๐	๘.๐	๐.๐๐	๐.๐๐
๒	การดำเนินงานเป็นไปตามระยะเวลาที่กำหนด	๔๒.๐	๔๘.๐	๑๐.๐	๐.๐๐	๐.๐๐
๓	การใช้ประโยชน์ของชุมชน (สถานที่ประชุม/ทำกิจกรรม)	๓๐.๐	๖๒.๐	๘.๐	๐.๐๐	๐.๐๐
๔	ความพึงพอใจต่อการดำเนินงานในภาพรวม	๒๐.๐	๗๐.๐	๑๐.๐	๐.๐๐	๐.๐๐
	<b>ผลประเมินเฉลี่ยรวม</b>	<b>๔๑.๕๐</b>	<b>๔๙.๕๐</b>	<b>๙.๐๐</b>	<b>๐.๐๐</b>	<b>๐.๐๐</b>

จากตาราง พบว่า ความพึงพอใจของประชาชนที่มีต่อการพัฒนาโครงสร้างด้านพื้นฐาน ประเภท โครงการก่อสร้างระบบระบายน้ำ มีผลประเมินเฉลี่ยรวมอยู่ที่ระดับมาก คิดเป็นร้อยละ ๔๙.๕๐ มากที่สุด คิดเป็นร้อยละ ๔๑.๕๐ ปานกลาง คิดเป็นร้อยละ ๙.๐ โดยแยกเป็นรายข้อ ดังนี้ ข้อ ๑ โครงการนำไปสู่การแก้ไขปัญหาของประชาชนในชุมชน มีระดับความพึงพอใจอยู่ในระดับมากที่สุด คิดเป็นร้อยละ ๗๔.๐ ระดับมาก คิดเป็นร้อยละ ๑๘.๐ ระดับปานกลาง คิดเป็นร้อยละ ๘.๐ ข้อ ๒ การดำเนินงานเป็นไปตามระยะเวลาที่กำหนด มีระดับความพึงพอใจอยู่ในระดับมาก คิดเป็นร้อยละ ๔๘.๐ ระดับมากที่สุด คิดเป็นร้อยละ ๔๒.๐ ระดับปานกลาง คิดเป็นร้อยละ ๑๐.๐ ข้อ ๓ การใช้ประโยชน์ของชุมชน (สถานที่ประชุม/ทำกิจกรรม)มีระดับความพึงพอใจอยู่ในระดับมาก คิดเป็นร้อยละ ๖๒.๐ ระดับมากที่สุด คิดเป็นร้อยละ ๓๐.๐ ระดับปานกลาง คิดเป็นร้อยละ ๘.๐ ข้อ ๔ ความพึงพอใจต่อการดำเนินงานในภาพรวม มีระดับความพึงพอใจอยู่ในระดับมาก คิดเป็นร้อยละ ๗๐.๐ ระดับมากที่สุด คิดเป็นร้อยละ ๒๐.๐ ระดับปานกลาง คิดเป็นร้อยละ ๑๐.๐ ตามลำดับ

#### ๔.๖.๔ ตำบลกล้วยแพะ

๑) โครงการปรับปรุงถนนเดิมด้วยแอสฟัลท์ติกคอนกรีต ภายในชุมชน บ้านกล้วยกลาง ซอย ๓ หมู่ที่ ๕ ตำบลกล้วยแพะ อำเภอเมือง จังหวัดลำปาง ซึ่งมีผู้ตอบแบบสอบถามทั้งสิ้นจำนวน ๕๐ คน ผลการแสดงความพึงพอใจต่อการดำเนินการโครงการมีดังนี้

##### ข้อมูลทั่วไปของผู้ตอบแบบสอบถาม

ข้อมูลทั่วไป	จำนวน	ร้อยละ
<b>เพศ</b>		
ชาย	๒๓	๔๖.๐
หญิง	๒๗	๕๔.๐
<b>อายุ</b>		
ต่ำกว่า ๒๐ ปี	-	-
๒๐-๓๐ ปี	-	-
๓๑-๔๐ ปี	๒	๔.๐
๔๑-๕๐ ปี	๒๙	๕๘.๐
๕๑-๖๐ ปี	๑๑	๒๒.๐
มากกว่า ๖๐ ปี	๘	๑๖.๐
<b>ระดับการศึกษา</b>		
ประถมศึกษา	๓๐	๖๐.๐
มัธยมศึกษาหรือเทียบเท่า	๑๖	๓๒.๐



ข้อมูลทั่วไปของผู้ตอบแบบสอบถาม(ต่อ)

ข้อมูลทั่วไป	จำนวน	ร้อยละ
อนุปริญญา/ปวท/ปวส.	-	-
ปริญญาตรี	๔	๘.๐
สูงกว่าปริญญาตรี	-	-
<b>อาชีพหลัก</b>		
รับราชการ	-	-
เอกชน/รัฐวิสาหกิจ	-	-
ค้าขาย ธุรกิจส่วนตัว	๗	๑๔.๐
รับจ้าง	๑๔	๒๘.๐
นักเรียน/นักศึกษา	-	-
เกษตรกร	๒๙	๕๘.๐
อื่นๆ	-	-
<b>ระยะเวลาที่อาศัยอยู่ในพื้นที่</b>		
น้อยกว่า ๕ปี	-	-
๕ปี - ๑๕ปี	-	-
๑๖ปี - ๒๕ปี	๖	๑๒.๐
๒๖ปี - ๓๕ปี	๑๑	๒๒.๐
มากกว่า๓๕ปี	๓๓	๖๖.๐

ข้อมูลทั่วไปของผู้ตอบแบบสอบถาม

**เพศ**

ผู้ตอบแบบประเมินส่วนใหญ่เป็นเพศหญิง จำนวน ๒๗คน คิดเป็นร้อยละ๕๔.๐ และเพศชาย จำนวน ๒๓ คน คิดเป็นร้อยละ ๔๖.๐

**อายุ**

ประชาชนส่วนใหญ่ มีอายุอยู่ในช่วง ๔๑-๕๐ ปี จำนวน ๒๙ คน คิดเป็นร้อยละ ๕๘.๐ รองลงมา ได้แก่ ๕๑-๖๐ ปี จำนวน๑๑ คน คิดเป็นร้อยละ ๒๒.๐มากกว่า ๖๐ ปี จำนวน ๘ คน คิดเป็นร้อยละ ๑๖.๐ และ ๓๑-๔๐ปี จำนวน ๒คน คิดเป็นร้อยละ ๔.๐ตามลำดับ

### ระดับการศึกษา

ประชาชนส่วนใหญ่จบการศึกษาระดับประถมศึกษา จำนวน ๓๐ คน คิดเป็นร้อยละ ๖๐.๐ รองลงมาได้แก่ ระดับมัธยมศึกษาหรือเทียบเท่า จำนวน ๑๖ คน คิดเป็นร้อยละ ๓๒.๐ และระดับปริญญาตรี จำนวน ๔ คน คิดเป็นร้อยละ ๘.๐ ตามลำดับ

### อาชีพหลัก

ประชาชนส่วนใหญ่ประกอบอาชีพเกษตรกร จำนวน ๒๙ คน คิดเป็นร้อยละ ๕๘.๐ รองลงมาได้แก่ รับจ้างจำนวน ๑๔ คน คิดเป็นร้อยละ ๒๘.๐ และค้าขาย จำนวน ๗ คน คิดเป็นร้อยละ ๑๔.๐ ตามลำดับ

### ระยะเวลาที่อาศัยอยู่ในพื้นที่

ประชาชนส่วนใหญ่อาศัยอยู่ในพื้นที่มากกว่า ๓๕ปี จำนวน ๓๓ คน คิดเป็นร้อยละ ๖๖.๐๒๖ ปี - ๓๕ปี จำนวน ๑๑ คน คิดเป็นร้อยละ ๒๒.๐ และ ๑๖ปี - ๒๕ปี จำนวน ๖ คน คิดเป็นร้อยละ ๑๒.๐ ตามลำดับ

### ความพึงพอใจของประชาชนที่มีต่อการพัฒนาโครงสร้างด้านพื้นฐาน ประเภท โครงการก่อสร้างถนน/ปรับปรุงถนน

ค่าเฉลี่ยระดับความพึงพอใจ ๑ - ๕ โดยแบ่งเป็นระดับความพึงพอใจดังนี้

๔.๒๑ - ๕.๐๐ = มากที่สุด

๓.๔๑ - ๔.๒๐ = มาก

๒.๖๑ - ๓.๔๐ = ปานกลาง

๑.๘๑ - ๒.๖๐ = น้อย

ต่ำกว่า ๑.๘ = น้อยที่สุด

ที่	ประเด็น	ค่าเฉลี่ย	S.D.	แปลผล
๑	โครงการนำไปสู่การแก้ไขปัญหาของประชาชนในชุมชน	๔.๒๖	๐.๘๓	มากที่สุด
๒	การดำเนินงานเป็นไปตามระยะเวลาที่กำหนด	๔.๐๒	๐.๘๐	มาก
๓	ความสะอาดปลอดภัยในการสัญจร	๓.๘๔	๐.๖๘	มาก
๔	ความพึงพอใจต่อการดำเนินงานในภาพรวม	๔.๐๐	๐.๖๑	มาก
	ผลประเมินเฉลี่ยรวม	๔.๐๓	๐.๗๓	มาก

จากตาราง พบว่า ความพึงพอใจของประชาชนที่มีต่อการพัฒนาโครงสร้างด้านพื้นฐาน ประเภท โครงการก่อสร้างถนน/ปรับปรุงถนน ภาพรวมแล้วประชาชนมีความพึงพอใจอยู่ในระดับมาก มีค่าเฉลี่ยเท่ากับ ๔.๐๓ (S.D.๐.๗๓) คิดเป็นร้อยละ ๘๐.๖ เมื่อจำแนกเป็นรายข้อพบว่ามีความพึงพอใจมากที่สุด คือ โครงการนำไปสู่การแก้ไขปัญหาของประชาชนในชุมชน มีค่าเฉลี่ยเท่ากับ ๔.๒๖ (S.D.๐.๘๓) รองลงมาได้แก่ การดำเนินงานเป็นไปตามระยะเวลาที่กำหนด มีค่าเฉลี่ยเท่ากับ ๔.๐๒ (S.D.๐.๘๐) ความพึงพอใจต่อการดำเนินงานในภาพรวม มีค่าเฉลี่ยเท่ากับ ๔.๐๐ (S.D.๐.๖๑) และความสะดวกปลอดภัยในการสัญจร มีค่าเฉลี่ยเท่ากับ ๓.๘๔ (S.D.๐.๖๘) ตามลำดับ

ที่	ประเด็น	ระดับความพึงพอใจ				
		มากที่สุด	มาก	ปานกลาง	น้อย	น้อยที่สุด
๑	โครงการนำไปสู่การแก้ไขปัญหาของประชาชนในชุมชน	๕๐.๐	๒๖.๐	๒๔.๐	๐.๐๐	๐.๐๐
๒	การดำเนินงานเป็นไปตามระยะเวลาที่กำหนด	๓๒.๐	๓๘.๐	๓๐.๐	๐.๐๐	๐.๐๐
๓	ความสะดวกปลอดภัยในการสัญจร	๑๖.๐	๕๒.๐	๓๒.๐	๐.๐๐	๐.๐๐
๔	ความพึงพอใจต่อการดำเนินงานในภาพรวม	๑๘.๐	๖๔.๐	๑๘.๐	๐.๐๐	๐.๐๐
	<b>ผลประเมินเฉลี่ยรวม</b>	<b>๒๙.๐๐</b>	<b>๔๕.๐๐</b>	<b>๒๖.๐๐</b>	<b>๐.๐๐</b>	<b>๐.๐๐</b>

จากตาราง พบว่า ความพึงพอใจของประชาชนที่มีต่อการพัฒนาโครงสร้างด้านพื้นฐาน ประเภท โครงการก่อสร้างถนน/ปรับปรุงถนน มีผลประเมินเฉลี่ยรวมอยู่ที่ระดับมาก คิดเป็นร้อยละ ๔๕.๐ มากที่สุด คิดเป็นร้อยละ ๒๙.๐ ปานกลาง คิดเป็นร้อยละ ๒๖.๐ โดยแยกเป็นรายข้อ ดังนี้ ข้อ ๑ โครงการนำไปสู่การแก้ไขปัญหาของประชาชนในชุมชน มีระดับความพึงพอใจอยู่ในระดับมากที่สุด คิดเป็นร้อยละ ๕๐.๐ ระดับมาก คิดเป็นร้อยละ ๒๖.๐ ระดับปานกลาง คิดเป็นร้อยละ ๒๔.๐ ข้อ ๒ การดำเนินงานเป็นไปตามระยะเวลาที่กำหนด มีระดับความพึงพอใจอยู่ในระดับมาก คิดเป็นร้อยละ ๓๘.๐ ระดับมากที่สุด คิดเป็นร้อยละ ๓๒.๐ ระดับปานกลาง คิดเป็นร้อยละ ๓๐.๐ ข้อ ๓ ความสะดวกปลอดภัยในการสัญจรมีระดับความพึงพอใจอยู่ในระดับมาก คิดเป็นร้อยละ ๕๒.๐ ระดับปานกลาง คิดเป็นร้อยละ ๓๒.๐ ระดับมากที่สุด คิดเป็นร้อยละ ๑๖.๐ ข้อ ๔ ความพึงพอใจต่อการดำเนินงานในภาพรวม มีระดับความพึงพอใจอยู่ในระดับมาก คิดเป็นร้อยละ ๖๔.๐ ระดับมากที่สุด คิดเป็นร้อยละ ๑๘.๐ ระดับปานกลาง คิดเป็นร้อยละ ๑๘.๐ ตามลำดับ

๒) โครงการก่อสร้างอาคารอเนกประสงค์คอนกรีตเสริมเหล็ก บริเวณฉาบสถานบ้านกล้วยม่วง ภายในชุมชนบ้านกล้วยม่วง หมู่ที่ ๓ตำบลกล้วยแพะ อำเภอเมือง จังหวัดลำปางซึ่งมีผู้ตอบแบบสอบถามทั้งสิ้นจำนวน๕๐คน ผลการแสดงความพึงพอใจต่อการดำเนินการโครงการมีดังนี้

ข้อมูลทั่วไปของผู้ตอบแบบสอบถาม		
ข้อมูลทั่วไป	จำนวน	ร้อยละ
<b>เพศ</b>		
ชาย	๑๓	๒๖.๐
หญิง	๓๗	๗๔.๐
<b>อายุ</b>		
ต่ำกว่า ๒๐ ปี	-	-
๒๐-๓๐ ปี	๕	๑๐.๐
๓๑-๔๐ ปี	๒	๔.๐
๔๑-๕๐ ปี	๒๖	๕๒.๐
๕๑-๖๐ ปี	๑๓	๒๖.๐
มากกว่า ๖๐ ปี	๔	๘.๐
<b>ระดับการศึกษา</b>		
ประถมศึกษา	๓๒	๖๔.๐
มัธยมศึกษาหรือเทียบเท่า	๑๐	๒๐.๐
อนุปริญญา/ปวท/ปวส.	๖	๑๒.๐
ปริญญาตรี	๒	๔.๐
สูงกว่าปริญญาตรี	-	-
<b>อาชีพหลัก</b>		
รับราชการ	-	-
เอกชน/รัฐวิสาหกิจ	-	-
ค้าขาย ธุรกิจส่วนตัว	๒	๔.๐
รับจ้าง	๒๕	๕๐.๐
นักเรียน/นักศึกษา	-	-
เกษตรกร	๒๓	๔๖.๐
อื่นๆ	-	-

ข้อมูลทั่วไปของผู้ตอบแบบสอบถาม(ต่อ)

ข้อมูลทั่วไป	จำนวน	ร้อยละ
ระยะเวลาที่อาศัยอยู่ในพื้นที่		
น้อยกว่า ๕ปี	-	-
๕ปี - ๑๕ปี	๓	๖.๐
๑๖ปี - ๒๕ปี	๙	๑๘.๐
๒๖ปี - ๓๕ปี	๑๐	๒๐.๐
มากกว่า๓๕ปี	๒๘	๕๖.๐

ข้อมูลทั่วไปของผู้ตอบแบบสอบถาม

**เพศ**

ผู้ตอบแบบประเมินส่วนใหญ่เป็นเพศหญิง จำนวน ๓๗คน คิดเป็นร้อยละ๗๔.๐ และเพศชาย จำนวน ๑๓ คน คิดเป็นร้อยละ ๒๖.๐

**อายุ**

ประชาชนส่วนใหญ่ มีอายุอยู่ในช่วง ๔๑-๕๐ ปี จำนวน ๒๖ คน คิดเป็นร้อยละ ๕๒.๐ รองลงมา ได้แก่ ๕๑-๖๐ ปี จำนวน๑๓ คน คิดเป็นร้อยละ ๒๖.๐อายุ ๒๐-๓๐ ปี จำนวน ๕ คน คิดเป็นร้อยละ ๑๐.๐มากกว่า ๖๐ ปี จำนวน ๔ คน คิดเป็นร้อยละ ๘.๐ และ๓๑-๔๐ ปี จำนวน๒ คน คิดเป็นร้อยละ ๔.๐ ตามลำดับ

**ระดับการศึกษา**

ประชาชนส่วนใหญ่จบการศึกษาระดับประถมศึกษา จำนวน ๓๒ คน คิดเป็นร้อยละ ๖๔.๐ รองลงมาได้แก่ ระดับมัธยมศึกษาหรือเทียบเท่า จำนวน ๑๐ คน คิดเป็นร้อยละ ๒๐.๐ อนุปริญญา หรือเทียบเท่า จำนวน ๖คน คิดเป็นร้อยละ ๑๒.๐และระดับปริญญาตรี จำนวน ๒ คน คิดเป็นร้อยละ ๔.๐ ตามลำดับ

**อาชีพหลัก**

ประชาชนส่วนใหญ่ประกอบอาชีพรับจ้าง จำนวน ๒๕ คน คิดเป็นร้อยละ ๕๐.๐ รองลงมา ได้แก่ เกษตร จำนวน ๒๓ คน คิดเป็นร้อยละ ๔๖.๐ และค้าขาย ๒ คน คิดเป็นร้อยละ ๔.๐ ตามลำดับ

### ระยะเวลาที่อาศัยอยู่ในพื้นที่

ประชาชนส่วนใหญ่อาศัยอยู่ในพื้นที่มากกว่า ๓๕ปี จำนวน ๒๘ คน คิดเป็นร้อยละ ๕๖.๐ รองลงมาได้แก่ ๒๖ปี - ๓๕ปี จำนวน ๑๐ คน คิดเป็นร้อยละ ๒๐.๐ อายุ ๑๖ปี - ๒๕ปี จำนวน ๙ คน คิดเป็นร้อยละ ๑๘.๐ และ ๕ปี - ๑๕ปี จำนวน ๓คน คิดเป็นร้อยละ ๖.๐ตามลำดับ

### ความพึงพอใจของประชาชนที่มีต่อการพัฒนาโครงสร้างด้านพื้นฐาน ประเภท โครงการก่อสร้างอาคารอเนกประสงค์

ค่าเฉลี่ยระดับความพึงพอใจ ๑ - ๕ โดยแบ่งเป็นระดับความพึงพอใจดังนี้

๔.๒๑ - ๕.๐๐ = มากที่สุด

๓.๔๑ - ๔.๒๐ = มาก

๒.๖๑ - ๓.๔๐ = ปานกลาง

๑.๘๑ - ๒.๖๐ = น้อย

ต่ำกว่า ๑.๘ = น้อยที่สุด

ที่	ประเด็น	ค่าเฉลี่ย	S.D.	แปลผล
๑	โครงการนำไปสู่การแก้ไขปัญหาของประชาชนในชุมชน	๔.๑๐	๐.๙๓	มาก
๒	การดำเนินงานเป็นไปตามระยะเวลาที่กำหนด	๔.๓๒	๐.๗๑	มากที่สุด
๓	การใช้ประโยชน์ของชุมชน (สถานที่ประชุม/ทำกิจกรรม)	๔.๒๘	๐.๖๑	มากที่สุด
๔	ความพึงพอใจต่อการดำเนินงานในภาพรวม	๔.๐๐	๐.๖๗	มาก
	ผลประเมินเฉลี่ยรวม	๔.๑๘	๐.๗๓	มาก

จากตาราง พบว่า ความพึงพอใจของประชาชนที่มีต่อการพัฒนาโครงสร้างด้านพื้นฐาน ประเภท โครงการก่อสร้างอาคารอเนกประสงค์ ภาพรวมแล้วประชาชนมีความพึงพอใจอยู่ในระดับมาก มีค่าเฉลี่ยเท่ากับ ๔.๑๘ (S.D.๐.๗๓) คิดเป็นร้อยละ ๘๓.๖ เมื่อจำแนกเป็นรายข้อพบว่ามีความพึงพอใจมากที่สุด คือ การดำเนินงานเป็นไปตามระยะเวลาที่กำหนด มีค่าเฉลี่ยเท่ากับ ๔.๓๒ (S.D.๐.๗๑) รองลงมาได้แก่ การใช้ประโยชน์ของชุมชน (สถานที่ประชุม/ทำกิจกรรม) มีค่าเฉลี่ยเท่ากับ ๔.๒๘ (S.D.๐.๖๑) โครงการนำไปสู่การแก้ไขปัญหาของประชาชนในชุมชน มีค่าเฉลี่ยเท่ากับ ๔.๑๐ (S.D.๐.๙๓) ความพึงพอใจต่อการดำเนินงานในภาพรวมมีค่าเฉลี่ยเท่ากับ ๔.๐๐ (S.D.๐.๖๗) ตามลำดับ

ที่	ประเด็น	ระดับความพึงพอใจ				
		มากที่สุด	มาก	ปานกลาง	น้อย	น้อยที่สุด
๑	โครงการนำไปสู่การแก้ไขปัญหาของประชาชนในชุมชน	๔๘.๐	๑๔.๐	๓๘.๐	๐.๐๐	๐.๐๐
๒	การดำเนินงานเป็นไปตามระยะเวลาที่กำหนด	๔๖.๐	๔๐.๐	๑๔.๐	๐.๐๐	๐.๐๐
๓	การใช้ประโยชน์ของชุมชน (สถานที่ประชุม/ทำกิจกรรม)	๓๖.๐	๕๖.๐	๘.๐	๐.๐๐	๐.๐๐
๔	ความพึงพอใจต่อการดำเนินงานในภาพรวม	๒๒.๐	๕๖.๐	๒๒.๐	๐.๐๐	๐.๐๐
	<b>ผลประเมินเฉลี่ยรวม</b>	<b>๓๘.๐๐</b>	<b>๔๑.๕๐</b>	<b>๒๐.๕๐</b>	<b>๐.๐๐</b>	<b>๐.๐๐</b>

จากตาราง พบว่า ความพึงพอใจของประชาชนที่มีต่อการพัฒนาโครงสร้างด้านพื้นฐานประเภท โครงการก่อสร้างอาคารอเนกประสงค์ มีผลประเมินเฉลี่ยรวมอยู่ที่ระดับมาก คิดเป็นร้อยละ ๔๑.๕๐ มากที่สุด คิดเป็นร้อยละ ๓๘.๐ ปานกลาง คิดเป็นร้อยละ ๒๐.๕๐ โดยแยกเป็นรายข้อ ดังนี้ ข้อ ๑ โครงการนำไปสู่การแก้ไขปัญหาของประชาชนในชุมชน มีระดับความพึงพอใจอยู่ในระดับมากที่สุด คิดเป็นร้อยละ ๔๘.๐ ระดับปานกลาง คิดเป็นร้อยละ ๓๘.๐ ระดับมาก คิดเป็นร้อยละ ๑๔.๐ ข้อ ๒ การดำเนินงานเป็นไปตามระยะเวลาที่กำหนด มีระดับความพึงพอใจอยู่ในระดับมากที่สุด คิดเป็นร้อยละ ๔๖.๐ ระดับมาก คิดเป็นร้อยละ ๔๐.๐ ระดับปานกลาง คิดเป็นร้อยละ ๑๔.๐ ข้อ ๓ การใช้ประโยชน์ของชุมชน (สถานที่ประชุม/ทำกิจกรรม)มีระดับความพึงพอใจอยู่ในระดับมาก คิดเป็นร้อยละ ๕๖.๐ ระดับมากที่สุด คิดเป็นร้อยละ ๓๖.๐ ระดับปานกลาง คิดเป็นร้อยละ ๘.๐ ข้อ ๔ ความพึงพอใจต่อการดำเนินงานในภาพรวม มีระดับความพึงพอใจอยู่ในระดับมาก คิดเป็นร้อยละ ๕๖.๐ ระดับมากที่สุด คิดเป็นร้อยละ ๒๒.๐ ระดับปานกลาง คิดเป็นร้อยละ ๒๒.๐ ตามลำดับ

๓) โครงการปรับปรุงถนนเดิมด้วยแอสฟัลท์ติกคอนกรีต ภายในชุมชนบ้านกล้วยแพะ ซอย ๑๘ หมู่ที่ ๒ ตำบลกล้วยแพะ อำเภอเมืองจังหวัดลำปางซึ่งมีผู้ตอบแบบสอบถามทั้งสิ้นจำนวน ๕๐ คน ผลการแสดงความพึงพอใจต่อการดำเนินการโครงการมีดังนี้

**ข้อมูลทั่วไปของผู้ตอบแบบสอบถาม**

	ข้อมูลทั่วไป	จำนวน	ร้อยละ
เพศ			
	ชาย	๓๕	๗๐
	หญิง	๑๕	๓๐

ข้อมูลทั่วไปของผู้ตอบแบบสอบถาม(ต่อ)

ข้อมูลทั่วไป	จำนวน	ร้อยละ
<b>อายุ</b>		
ต่ำกว่า ๒๐ ปี	-	-
๒๐-๓๐ ปี	๗	๑๔.๐
๓๑-๔๐ ปี	๑๒	๒๔.๐
๔๑-๕๐ ปี	๒๒	๔๔.๐
๕๑-๖๐ ปี	๗	๑๔.๐
มากกว่า ๖๐ ปี	๒	๔.๐
<b>ระดับการศึกษา</b>		
ประถมศึกษา	๓๘	๗๖.๐
มัธยมศึกษาหรือเทียบเท่า	๑	๒.๐
อนุปริญญา/ปวท/ปวส.	๙	๑๘.๐
ปริญญาตรี	๒	๔.๐
สูงกว่าปริญญาตรี	-	-
<b>อาชีพหลัก</b>		
รับราชการ	-	-
เอกชน/รัฐวิสาหกิจ	๖	๑๒.๐
ค้าขาย ธุรกิจส่วนตัว	๓	๖.๐
รับจ้าง	๒๖	๕๒.๐
นักเรียน/นักศึกษา	๑๐	๒๐.๐
เกษตรกร	๕	๑๐.๐
อื่นๆ	-	-
<b>ระยะเวลาที่อาศัยอยู่ในพื้นที่</b>		
น้อยกว่า ๕ปี	-	-
๕ปี - ๑๕ปี	-	-
๑๖ปี - ๒๕ปี	๕	๑๐.๐
๒๖ปี - ๓๕ปี	๑๑	๒๒.๐
มากกว่า๓๕ปี	๓๔	๖๘.๐



## ข้อมูลทั่วไปของผู้ตอบแบบสอบถาม

### เพศ

ผู้ตอบแบบประเมินส่วนใหญ่เป็นผู้เป็นเพศชาย จำนวน ๓๕ คน คิดเป็นร้อยละ ๗๐.๐ และเพศหญิง จำนวน ๑๕ คน คิดเป็นร้อยละ ๓๐.๐

### อายุ

ประชาชนส่วนใหญ่ มีอายุอยู่ในช่วง ๔๑-๕๐ ปี จำนวน ๒๒ คน คิดเป็นร้อยละ ๔๔.๐ รองลงมา ได้แก่ ๓๑-๔๐ ปี จำนวน ๑๒ คน คิดเป็นร้อยละ ๒๔.๐ ๒๐-๓๐ ปี จำนวน ๗ คน คิดเป็นร้อยละ ๑๔.๐ ๕๑-๖๐ ปี จำนวน ๗ คน คิดเป็นร้อยละ ๑๔.๐ และมากกว่า ๖๐ ปี จำนวน ๒ คน คิดเป็นร้อยละ ๔.๐ ตามลำดับ

### ระดับการศึกษา

ประชาชนส่วนใหญ่จบการศึกษาระดับประถมศึกษา จำนวน ๓๘ คน คิดเป็นร้อยละ ๗๖.๐ รองลงมา ได้แก่ ระดับอนุปริญญาหรือเทียบเท่า จำนวน ๙ คน คิดเป็นร้อยละ ๑๘.๐ ระดับปริญญาตรี จำนวน ๒ คน คิดเป็นร้อยละ ๔.๐ และมีมัธยมศึกษาหรือเทียบเท่า จำนวน ๑ คน คิดเป็นร้อยละ ๒.๐ ตามลำดับ

### อาชีพหลัก

ประชาชนส่วนใหญ่ประกอบอาชีพรับจ้าง จำนวน ๒๖ คน คิดเป็นร้อยละ ๕๒.๐ รองลงมา ได้แก่ นักเรียน/นักศึกษา จำนวน ๑๐ คน คิดเป็นร้อยละ ๒๐.๐ เอกชน/รัฐวิสาหกิจ จำนวน ๖ คน คิดเป็นร้อยละ ๑๒.๐ เกษตร จำนวน ๕ คน คิดเป็นร้อยละ ๑๐.๐ และค้าขาย มีจำนวน ๓ คน คิดเป็นร้อยละ ๖.๐ ตามลำดับ

### ระยะเวลาที่อาศัยอยู่ในพื้นที่

ประชาชนส่วนใหญ่อาศัยอยู่ในพื้นที่มากกว่า ๓๕ ปี จำนวน ๓๔ คน คิดเป็นร้อยละ ๖๘.๐ รองลงมา ได้แก่ ๒๖ ปี - ๓๕ ปี จำนวน ๑๑ คน คิดเป็นร้อยละ ๒๒.๐ และ ๑๖ ปี - ๒๕ ปี จำนวน ๕ คน คิดเป็นร้อยละ ๑๐.๐ ตามลำดับ

ความพึงพอใจของประชาชนที่มีต่อการพัฒนาโครงสร้างด้านพื้นฐาน ประเภท โครงการก่อสร้างถนน/ปรับปรุงถนน

ค่าเฉลี่ยระดับความพึงพอใจ ๑ - ๕ โดยแบ่งเป็นระดับความพึงพอใจดังนี้

๔.๒๑ - ๕.๐๐ = มากที่สุด

๓.๔๑ - ๔.๒๐ = มาก

๒.๖๑ - ๓.๔๐ = ปานกลาง

๑.๘๑ - ๒.๖๐ = น้อย

ต่ำกว่า ๑.๘ = น้อยที่สุด

ที่	ประเด็น	ค่าเฉลี่ย	S.D.	แปลผล
๑	โครงการนำไปสู่การแก้ไขปัญหาของประชาชนในชุมชน	๔.๓๐	๐.๘๑	มากที่สุด
๒	การดำเนินงานเป็นไปตามระยะเวลาที่กำหนด	๔.๑๖	๐.๗๑	มาก
๓	ความสะอาดปลอดภัยในการสัญจร	๔.๒๒	๐.๕๘	มากที่สุด
๔	ความพึงพอใจต่อการดำเนินงานในภาพรวม	๓.๙๔	๐.๖๒	มาก
	<b>ผลประเมินเฉลี่ยรวม</b>	<b>๔.๑๖</b>	<b>๐.๖๘</b>	<b>มาก</b>

จากตาราง พบว่า ความพึงพอใจของประชาชนที่มีต่อการพัฒนาโครงสร้างด้านพื้นฐาน ประเภท โครงการก่อสร้างถนน/ปรับปรุงถนน ภาพรวมแล้วประชาชนมีความพึงพอใจอยู่ในระดับมาก มีค่าเฉลี่ยเท่ากับ ๔.๑๖ (S.D.๐.๖๘) คิดเป็นร้อยละ ๘๓.๒ เมื่อจำแนกเป็นรายข้อพบว่ามีความพึงพอใจมากที่สุด คือ โครงการนำไปสู่การแก้ไขปัญหาของประชาชนในชุมชนมีค่าเฉลี่ยเท่ากับ ๔.๓๐ (S.D.๐.๘๑) รองลงมาได้แก่ ความสะอาดปลอดภัยในการสัญจร มีค่าเฉลี่ยเท่ากับ ๔.๒๒ (S.D.๐.๕๘) การดำเนินงานเป็นไปตามระยะเวลาที่กำหนด มีค่าเฉลี่ยเท่ากับ ๔.๑๖ (S.D.๐.๗๑) ความพึงพอใจต่อการดำเนินงานในภาพรวมมีค่าเฉลี่ยเท่ากับ ๓.๙๔ (S.D.๐.๖๒) ตามลำดับ

ที่	ประเด็น	ระดับความพึงพอใจ				
		มากที่สุด	มาก	ปานกลาง	น้อย	น้อยที่สุด
๑	โครงการนำไปสู่การแก้ไขปัญหาของประชาชนในชุมชน	๕๒.๐	๒๖.๐	๒๒.๐	๐.๐๐	๐.๐๐
๒	การดำเนินงานเป็นไปตามระยะเวลาที่กำหนด	๓๔.๐	๔๘.๐	๑๘.๐	๐.๐๐	๐.๐๐
๓	ความสะอาดปลอดภัยในการสัญจร	๓๐.๐	๖๒.๐	๘.๐	๐.๐๐	๐.๐๐

ที่	ประเด็น	ระดับความพึงพอใจ				
		มากที่สุด	มาก	ปานกลาง	น้อย	น้อยที่สุด
๔	ความพึงพอใจต่อการดำเนินงานในภาพรวม	๑๖.๐	๖๒.๐	๒๒.๐	๐.๐๐	๐.๐๐
	<b>ผลประเมินเฉลี่ยรวม</b>	<b>๓๓.๐๐</b>	<b>๔๙.๕๐</b>	<b>๑๗.๕๐</b>	<b>๐.๐๐</b>	<b>๐.๐๐</b>

จากตาราง พบว่า ความพึงพอใจของประชาชนที่มีต่อการพัฒนาโครงสร้างด้านพื้นฐาน ประเภท โครงการก่อสร้างถนน/ปรับปรุงถนน มีผลประเมินเฉลี่ยรวมอยู่ที่ระดับมาก คิดเป็นร้อยละ ๔๙.๕๐ มากที่สุด คิดเป็นร้อยละ ๓๓.๐ ปานกลาง คิดเป็นร้อยละ ๑๗.๕๐ โดยแยกเป็นรายข้อ ดังนี้ ข้อ ๑ โครงการนำไปสู่การแก้ไขปัญหาของประชาชนในชุมชน มีระดับความพึงพอใจอยู่ในระดับมากที่สุด คิดเป็นร้อยละ ๕๒.๐ ระดับมาก คิดเป็นร้อยละ ๒๖.๐ ระดับปานกลาง คิดเป็นร้อยละ ๒๒.๐ ข้อ ๒ การดำเนินงานเป็นไปตามระยะเวลาที่กำหนด มีระดับความพึงพอใจอยู่ในระดับมาก คิดเป็นร้อยละ ๔๘.๐ ระดับมากที่สุด คิดเป็นร้อยละ ๓๔.๐ ระดับปานกลาง คิดเป็นร้อยละ ๑๘.๐ ข้อ ๓ ความสะดวกปลอดภัยในการสัญจรมีระดับความพึงพอใจอยู่ในระดับมาก คิดเป็นร้อยละ ๖๒.๐ ระดับมากที่สุด คิดเป็นร้อยละ ๓๐.๐ ระดับปานกลาง คิดเป็นร้อยละ ๘.๐ ข้อ ๔ ความพึงพอใจต่อการดำเนินงานในภาพรวม มีระดับความพึงพอใจอยู่ในระดับมาก คิดเป็นร้อยละ ๖๒.๐ ระดับปานกลาง คิดเป็นร้อยละ ๒๒.๐ ระดับมากที่สุด คิดเป็นร้อยละ ๑๖.๐ ตามลำดับ

๔) โครงการก่อสร้างระบบระบายน้ำคอนกรีตเสริมเหล็ก ภายในชุมชน ประสบสุข ซอย ๓, ๔ หมู่ที่ ๒ ตำบลกล้วยแพะ อำเภอเมือง จังหวัดลำปาง ซึ่งมีผู้ตอบแบบสอบถามทั้งสิ้นจำนวน ๕๐ คน ผลการแสดงความพึงพอใจต่อการดำเนินการโครงการมีดังนี้

#### ข้อมูลทั่วไปของผู้ตอบแบบสอบถาม

ข้อมูลทั่วไป	จำนวน	ร้อยละ
<b>เพศ</b>		
ชาย	๑๔	๒๘.๐
หญิง	๓๖	๗๒.๐
<b>อายุ</b>		
ต่ำกว่า ๒๐ ปี	-	-
๒๐-๓๐ ปี	๕	๑๐.๐

ข้อมูลทั่วไปของผู้ตอบแบบสอบถาม(ต่อ)

ข้อมูลทั่วไป	จำนวน	ร้อยละ
๓๑-๔๐ ปี	๘	๑๖.๐
๔๑-๕๐ ปี	๑๔	๒๘.๐
๕๑-๖๐ ปี	๒๒	๔๔.๐
มากกว่า ๖๐ ปี	๑	๒.๐
<b>ระดับการศึกษา</b>		
ประถมศึกษา	๒๗	๕๔.๐
มัธยมศึกษาหรือเทียบเท่า	๑๕	๓๐.๐
อนุปริญญา/ปวท/ปวส.	๗	๑๔.๐
ปริญญาตรี	๑	๒.๐
สูงกว่าปริญญาตรี	-	-
<b>อาชีพหลัก</b>		
รับราชการ	-	-
เอกชน/รัฐวิสาหกิจ	-	-
ค้าขาย ธุรกิจส่วนตัว	๑๐	๒๐.๐
รับจ้าง	๑๗	๓๔.๐
นักเรียน/นักศึกษา	-	-
เกษตรกร	๒๓	๔๖.๐
อื่นๆ	-	-
<b>ระยะเวลาที่อาศัยอยู่ในพื้นที่</b>		
น้อยกว่า ๕ปี	-	-
๕ปี - ๑๕ปี	-	-
๑๖ปี - ๒๕ปี	๓	๖.๐
๒๖ปี - ๓๕ปี	๑๒	๒๔.๐
มากกว่า๓๕ปี	๓๕	๗๐.๐

ข้อมูลทั่วไปของผู้ตอบแบบสอบถาม

**เพศ**

ผู้ตอบแบบประเมินส่วนใหญ่เป็นเพศหญิง จำนวน ๓๖คน คิดเป็นร้อยละ๗๒.๐ และเพศชาย จำนวน ๑๔ คน คิดเป็นร้อยละ ๒๘.๐

### อายุ

ประชาชนส่วนใหญ่ มีอายุอยู่ในช่วง ๕๑-๖๐ ปี จำนวน ๒๒ คน คิดเป็นร้อยละ ๔๔.๐ รองลงมา ได้แก่ ๔๑-๕๐ ปี จำนวน ๑๔ คน คิดเป็นร้อยละ ๒๘.๐ ๓๑-๔๐ ปี จำนวน ๘ คน คิดเป็นร้อยละ ๑๖.๐ อายุ ๒๐-๓๐ ปี จำนวน ๕ คน คิดเป็นร้อยละ ๑๐.๐ และมากกว่า ๖๐ปี จำนวน ๑คน คิดเป็นร้อยละ ๒.๐ตามลำดับ

### ระดับการศึกษา

ประชาชนส่วนใหญ่จบการศึกษาระดับประถมศึกษา จำนวน ๒๗ คน คิดเป็นร้อยละ ๕๔.๐ รองลงมาได้แก่ ระดับมัธยมศึกษาหรือเทียบเท่า จำนวน ๑๕ คน คิดเป็นร้อยละ ๓๐.๐ อนุปริญญาหรือเทียบเท่า จำนวน ๗ คน คิดเป็นร้อยละ ๑๔.๐ และปริญญาตรี จำนวน ๑คน คิดเป็นร้อยละ ๒.๐ตามลำดับ

### อาชีพหลัก

ประชาชนส่วนใหญ่ประกอบอาชีพเกษตรกร จำนวน ๒๓ คน คิดเป็นร้อยละ ๔๖.๐ รองลงมา ได้แก่ รับจ้าง จำนวน ๑๗ คน คิดเป็นร้อยละ ๓๔.๐ และค้าขาย ๑๐ คน คิดเป็นร้อยละ ๒๐.๐ตามลำดับ

### ระยะเวลาที่อาศัยอยู่ในพื้นที่

ประชาชนส่วนใหญ่อาศัยอยู่ในพื้นที่ที่มากกว่า ๓๕ปี จำนวน ๓๕ คน คิดเป็นร้อยละ ๗๐.๐ รองลงมาได้แก่ ๒๖ปี - ๓๕ปี จำนวน ๑๒ คน คิดเป็นร้อยละ ๒๔.๐ และ ๑๖ปี - ๒๕ปี จำนวน ๓ คน คิดเป็นร้อยละ ๖.๐ ตามลำดับ

### ความพึงพอใจของประชาชนที่มีต่อการพัฒนาโครงสร้างด้านพื้นฐาน ประเภท ก่อสร้างระบบระบายน้ำ

ค่าเฉลี่ยระดับความพึงพอใจ ๑ - ๕ โดยแบ่งเป็นระดับความพึงพอใจดังนี้

๔.๒๑ - ๕.๐๐ = มากที่สุด

๓.๔๑ - ๔.๒๐ = มาก

๒.๖๑ - ๓.๔๐ = ปานกลาง

๑.๘๑ - ๒.๖๐ = น้อย

ต่ำกว่า ๑.๘ = น้อยที่สุด

ที่	ประเด็น	ค่าเฉลี่ย	S.D.	แปลผล
๑	โครงการนำไปสู่การแก้ไขปัญหาของประชาชนในชุมชน	๔.๑๒	๐.๙๒	มาก
๒	การดำเนินงานเป็นไปตามระยะเวลาที่กำหนด	๔.๓๒	๐.๖๕	มากที่สุด
๓	การระบายน้ำท่วมขังในชุมชน	๔.๒๒	๐.๕๘	มากที่สุด
๔	ความพึงพอใจต่อการดำเนินงานในภาพรวม	๓.๙๐	๐.๖๕	มาก
	<b>ผลประเมินเฉลี่ยรวม</b>	<b>๔.๑๔</b>	<b>๐.๗๐</b>	<b>มาก</b>

จากตาราง พบว่า ความพึงพอใจของประชาชนที่มีต่อการพัฒนาโครงสร้างด้านพื้นฐาน ประเภท ก่อสร้างระบบระบายน้ำ ภาพรวมแล้วประชาชนมีความพึงพอใจอยู่ในระดับมาก มีค่าเฉลี่ยเท่ากับ ๔.๑๔ (S.D.๐.๗๐) คิดเป็นร้อยละ ๘๒.๘ เมื่อจำแนกเป็นรายข้อพบว่ามีความพึงพอใจมากที่สุด คือ การดำเนินงานเป็นไปตามระยะเวลาที่กำหนด มีค่าเฉลี่ยเท่ากับ ๔.๓๒ (S.D.๐.๖๕) รองลงมาได้แก่ การระบายน้ำท่วมขังในชุมชน มีค่าเฉลี่ยเท่ากับ ๔.๒๒ (S.D.๐.๕๘) โครงการนำไปสู่การแก้ไขปัญหาของประชาชนในชุมชน มีค่าเฉลี่ยเท่ากับ ๔.๑๒ (S.D.๐.๙๒) ความพึงพอใจต่อการดำเนินงานในภาพรวมมีค่าเฉลี่ยเท่ากับ ๓.๙๐ (S.D.๐.๖๕) ตามลำดับ

ที่	ประเด็น	ระดับความพึงพอใจ				
		มากที่สุด	มาก	ปานกลาง	น้อย	น้อยที่สุด
๑	โครงการนำไปสู่การแก้ไขปัญหาของประชาชนในชุมชน	๔๘.๐	๑๖.๐	๓๖.๐	๐.๐๐	๐.๐๐
๒	การดำเนินงานเป็นไปตามระยะเวลาที่กำหนด	๔๒.๐	๔๘.๐	๑๐.๐	๐.๐๐	๐.๐๐
๓	การระบายน้ำท่วมขังในชุมชน	๓๐.๐	๖๒.๐	๘.๐	๐.๐๐	๐.๐๐
๔	ความพึงพอใจต่อการดำเนินงานในภาพรวม	๑๖.๐	๕๘.๐	๒๖.๐	๐.๐๐	๐.๐๐
	<b>ผลประเมินเฉลี่ยรวม</b>	<b>๓๔.๐๐</b>	<b>๔๖.๐๐</b>	<b>๒๐.๐๐</b>	<b>๐.๐๐</b>	<b>๐.๐๐</b>

จากตาราง พบว่า ความพึงพอใจของประชาชนที่มีต่อการพัฒนาโครงสร้างด้านพื้นฐาน ประเภท ก่อสร้างระบบระบายน้ำ มีผลประเมินเฉลี่ยรวมอยู่ที่ระดับมาก คิดเป็นร้อยละ ๔๖.๐ มากที่สุด คิดเป็นร้อยละ ๓๔.๐ ปานกลาง คิดเป็นร้อยละ ๒๐.๐ โดยแยกเป็นรายข้อ ดังนี้ ข้อ ๑ โครงการนำไปสู่การแก้ไขปัญหาของประชาชนในชุมชน มีระดับความพึงพอใจอยู่ในระดับมากที่สุด คิดเป็นร้อยละ ๔๘.๐ ระดับปานกลาง คิดเป็นร้อยละ ๓๖.๐ ระดับมาก คิดเป็นร้อยละ ๑๖.๐ ข้อ ๒ การดำเนินงานเป็นไปตามระยะเวลาที่กำหนด มีระดับความพึงพอใจอยู่ในระดับมาก คิดเป็นร้อยละ ๔๘.๐ ระดับมาก

ที่สุด คิดเป็นร้อยละ๔๒.๐ ระดับปานกลาง คิดเป็นร้อยละ๑๐.๐ ข้อ ๓ การระบายน้ำท่วมขังในชุมชน มีระดับความพึงพอใจอยู่ในระดับมาก คิดเป็นร้อยละ๖๒.๐ ระดับมากที่สุด คิดเป็นร้อยละ๓๐.๐ ระดับปานกลาง คิดเป็นร้อยละ๘.๐ ข้อ ๔ ความพึงพอใจต่อการดำเนินงานในภาพรวม มีระดับความพึงพอใจอยู่ในระดับมาก คิดเป็นร้อยละ๕๘.๐ ระดับปานกลาง คิดเป็นร้อยละ๒๖.๐ ระดับมากที่สุด คิดเป็นร้อยละ๑๖.๐ ตามลำดับ

๕) โครงการปรับปรุงอาคารอเนกประสงค์คอนกรีตเสริมเหล็กเดิม บริเวณวัดบ้านหัวฝาย ภายในชุมชนบ้านหัวฝาย หมู่ที่ ๔ตำบลกล้วยแพะ อำเภอเมือง จังหวัดลำปางซึ่งมีผู้ตอบแบบสอบถามทั้งสิ้นจำนวน๕๐คน ผลการแสดงความพึงพอใจต่อการดำเนินการโครงการมีดังนี้

ข้อมูลทั่วไปของผู้ตอบแบบสอบถาม		
ข้อมูลทั่วไป	จำนวน	ร้อยละ
<b>เพศ</b>		
ชาย	๓๕	๗๐.๐
หญิง	๑๕	๓๐.๐
<b>อายุ</b>		
ต่ำกว่า ๒๐ ปี	-	-
๒๐-๓๐ ปี	-	-
๓๑-๔๐ ปี	๑๒	๒๔.๐
๔๑-๕๐ ปี	๒๕	๕๐.๐
๕๑-๖๐ ปี	๑๐	๒๐.๐
มากกว่า ๖๐ ปี	๓	๖.๐
<b>ระดับการศึกษา</b>		
ประถมศึกษา	๔๗	๙๔.๐
มัธยมศึกษาหรือเทียบเท่า	-	-
อนุปริญญา/ปวท/ปวส.	-	-
ปริญญาตรี	๓	๖.๐
สูงกว่าปริญญาตรี	-	-
<b>อาชีพหลัก</b>		
รับราชการ	-	-

ข้อมูลทั่วไปของผู้ตอบแบบสอบถาม(ต่อ)

ข้อมูลทั่วไป	จำนวน	ร้อยละ
เอกชน/รัฐวิสาหกิจ	-	-
ค้าขาย ธุรกิจส่วนตัว	๓	๖.๐
รับจ้าง	๓๔	๖๘.๐
นักเรียน/นักศึกษา	๕	๑๐.๐
เกษตรกร	๘	๑๖.๐
อื่นๆ	-	-
<b>ระยะเวลาที่อาศัยอยู่ในพื้นที่</b>		
น้อยกว่า ๕ปี	-	-
๕ปี - ๑๕ปี	-	-
๑๖ปี - ๒๕ปี	-	-
๒๖ปี - ๓๕ปี	๑๒	๒๔.๐
มากกว่า๓๕ปี	๓๘	๗๖.๐

ข้อมูลทั่วไปของผู้ตอบแบบสอบถาม

**เพศ**

ผู้ตอบแบบประเมินส่วนใหญ่เป็นเพศชาย จำนวน ๓๕คน คิดเป็นร้อยละ๗๐.๐ และเพศหญิงจำนวน ๑๕ คน คิดเป็นร้อยละ ๓๐.๐

**อายุ**

ประชาชนส่วนใหญ่ มีอายุอยู่ในช่วง ๔๑-๕๐ ปี จำนวน ๒๕ คน คิดเป็นร้อยละ ๕๐.๐ รองลงมา ได้แก่ ๓๑-๔๐ ปี จำนวน๑๒ คน คิดเป็นร้อยละ ๒๔.๐๕๑-๖๐ปี ปี จำนวน ๑๐ คน คิดเป็นร้อยละ ๒๐.๐ และมากกว่า ๖๐ปี จำนวน๓ คน คิดเป็นร้อยละ ๖.๐ ตามลำดับ

**ระดับการศึกษา**

ประชาชนส่วนใหญ่จบการศึกษาระดับประถมศึกษา จำนวน ๔๗ คน คิดเป็นร้อยละ ๙๔.๐ และระดับปริญญาตรี จำนวน ๓ คน คิดเป็นร้อยละ ๖.๐ ตามลำดับ



### อาชีพหลัก

ประชาชนส่วนใหญ่ประกอบอาชีพรับจ้าง จำนวน ๓๔ คน คิดเป็นร้อยละ ๖๘.๐ รองลงมา ได้แก่ เกษตร จำนวน ๘ คน คิดเป็นร้อยละ ๑๖.๐ นักเรียน/นักศึกษา จำนวน ๕ คน คิดเป็นร้อยละ ๑๐.๐ และค้าขาย ๓ คน คิดเป็นร้อยละ ๖.๐ ตามลำดับ

### ระยะเวลาที่อาศัยอยู่ในพื้นที่

ประชาชนส่วนใหญ่อาศัยอยู่ในพื้นที่มากกว่า ๓๕ ปี จำนวน ๓๘ คน คิดเป็นร้อยละ ๗๖.๐ และ ๒๖ ปี - ๓๕ ปี จำนวน ๑๒ คน คิดเป็นร้อยละ ๒๔.๐ ตามลำดับ

### ความพึงพอใจของประชาชนที่มีต่อการพัฒนาโครงสร้างด้านพื้นฐาน ประเภท โครงการก่อสร้างอาคารอเนกประสงค์

ค่าเฉลี่ยระดับความพึงพอใจ ๑ - ๕ โดยแบ่งเป็นระดับความพึงพอใจดังนี้

๔.๒๑ - ๕.๐๐ = มากที่สุด

๓.๔๑ - ๔.๒๐ = มาก

๒.๖๑ - ๓.๔๐ = ปานกลาง

๑.๘๑ - ๒.๖๐ = น้อย

ต่ำกว่า ๑.๘ = น้อยที่สุด

ที่	ประเด็น	ค่าเฉลี่ย	S.D.	แปลผล
๑	โครงการนำไปสู่การแก้ไขปัญหาของประชาชนในชุมชน	๔.๖๖	๐.๖๓	มากที่สุด
๒	การดำเนินงานเป็นไปตามระยะเวลาที่กำหนด	๔.๓๒	๐.๖๕	มากที่สุด
๓	ความสะอาดปลอดภัยในการสัญจร	๔.๒๒	๐.๕๘	มากที่สุด
๔	ความพึงพอใจต่อการดำเนินงานในภาพรวม	๔.๑๐	๐.๕๔	มาก
	ผลประเมินเฉลี่ยรวม	๔.๓๓	๐.๖๐	มากที่สุด

จากตาราง พบว่า ความพึงพอใจของประชาชนที่มีต่อการพัฒนาโครงสร้างด้านพื้นฐาน ประเภท โครงการก่อสร้างอาคารอเนกประสงค์ ภาพรวมแล้วประชาชนมีความพึงพอใจอยู่ในระดับมากที่สุด มีค่าเฉลี่ยเท่ากับ ๔.๓๓ (S.D.๐.๕๕) คิดเป็นร้อยละ ๘๖.๖ เมื่อจำแนกเป็นรายข้อพบว่ามี ความพึงพอใจมากที่สุด คือ โครงการนำไปสู่การแก้ไขปัญหาของประชาชนในชุมชน มีค่าเฉลี่ยเท่ากับ ๔.๖๖ (S.D.๐.๖๓) รองลงมาได้แก่ การดำเนินงานเป็นไปตามระยะเวลาที่กำหนด มีค่าเฉลี่ยเท่ากับ ๔.๓๒ (S.D.๐.๖๕) ความสะอาดปลอดภัยในการสัญจร มีค่าเฉลี่ยเท่ากับ ๔.๒๒ (S.D.๐.๕๘) ความพึงพอใจต่อการดำเนินงานในภาพรวมมีค่าเฉลี่ยเท่ากับ ๔.๑๐ (S.D.๐.๕๔) ตามลำดับ

ที่	ประเด็น	ระดับความพึงพอใจ				
		มากที่สุด	มาก	ปานกลาง	น้อย	น้อยที่สุด
๑	โครงการนำไปสู่การแก้ไขปัญหาของประชาชนในชุมชน	๗๔.๐	๑๘.๐	๘.๐	๐.๐๐	๐.๐๐
๒	การดำเนินงานเป็นไปตามระยะเวลาที่กำหนด	๔๒.๐	๔๘.๐	๑๐.๐	๐.๐๐	๐.๐๐
๓	การใช้ประโยชน์ของชุมชน (สถานที่ประชุม/ทำกิจกรรม)	๓๐.๐	๖๒.๐	๘.๐	๐.๐๐	๐.๐๐
๔	ความพึงพอใจต่อการดำเนินงานในภาพรวม	๒๐.๐	๗๐.๐	๑๐.๐	๐.๐๐	๐.๐๐
	<b>ผลประเมินเฉลี่ยรวม</b>	<b>๔๑.๕๐</b>	<b>๔๙.๕๐</b>	<b>๙.๐๐</b>	<b>๐.๐๐</b>	<b>๐.๐๐</b>

จากตาราง พบว่า ความพึงพอใจของประชาชนที่มีต่อการพัฒนาโครงสร้างด้านพื้นฐานประเภท โครงการก่อสร้างอาคารอเนกประสงค์ มีผลประเมินเฉลี่ยรวมอยู่ที่ระดับมาก คิดเป็นร้อยละ ๔๙.๕๐ มากที่สุด คิดเป็นร้อยละ ๔๑.๕๐ ปานกลาง คิดเป็นร้อยละ ๙.๐ โดยแยกเป็นรายข้อ ดังนี้ ข้อ ๑ โครงการนำไปสู่การแก้ไขปัญหาของประชาชนในชุมชน มีระดับความพึงพอใจอยู่ในระดับมากที่สุด คิดเป็นร้อยละ ๗๔.๐ ระดับมาก คิดเป็นร้อยละ ๑๘.๐ ระดับปานกลาง คิดเป็นร้อยละ ๘.๐ ข้อ ๒ การดำเนินงานเป็นไปตามระยะเวลาที่กำหนด มีระดับความพึงพอใจอยู่ในระดับมาก คิดเป็นร้อยละ ๔๘.๐ ระดับมากที่สุด คิดเป็นร้อยละ ๔๒.๐ ระดับปานกลาง คิดเป็นร้อยละ ๑๐.๐ ข้อ ๓ การใช้ประโยชน์ของชุมชน (สถานที่ประชุม/ทำกิจกรรม)มีระดับความพึงพอใจอยู่ในระดับมาก คิดเป็นร้อยละ ๖๒.๐ ระดับมากที่สุด คิดเป็นร้อยละ ๓๐.๐ ระดับปานกลาง คิดเป็นร้อยละ ๘.๐ ข้อ ๔ ความพึงพอใจต่อการดำเนินงานในภาพรวม มีระดับความพึงพอใจอยู่ในระดับมาก คิดเป็นร้อยละ ๗๐.๐ ระดับมากที่สุด คิดเป็นร้อยละ ๒๐.๐ ระดับปานกลาง คิดเป็นร้อยละ ๑๐.๐ ตามลำดับ

## บทที่ ๕ บทสรุป อภิปรายผล และข้อเสนอแนะ

### ๕.๑ บทสรุป

การติดตามประเมินผลแผนพัฒนาของเทศบาลเมืองเขลางค์นคร พ.ศ.๒๕๖๐ มีวัตถุประสงค์เพื่อ ๑) เพื่อให้ได้ข้อมูลและผลการดำเนินการตามแผนพัฒนาสามปี (พ.ศ.๒๕๖๐-๒๕๖๒) ของเทศบาลเมืองเขลางค์นคร สำหรับใช้เป็นฐานข้อมูลของการกำหนดโครงการและการจัดทำแผนพัฒนาในปีต่อไป ๒) เพื่อประเมินผลและตรวจสอบระดับความพึงพอใจของประชาชนในเขตเทศบาลเมืองเขลางค์นครต่อผลการดำเนินงานในรอบปีงบประมาณ ๒๕๖๐ (๑ ตุลาคม ๒๕๕๙- ๓๐ กันยายน ๒๕๖๐) ของเทศบาลเมืองเขลางค์นครว่าอยู่ระดับใด ๓) เพื่อตรวจสอบและติดตามผลความก้าวหน้าในการบริหารจัดการโครงการในแผนพัฒนาสามปี(พ.ศ. ๒๕๖๐ - ๒๕๖๒) ของเทศบาลเมืองเขลางค์นคร ที่ได้รับการจัดสรรงบประมาณเพื่อดำเนินการแล้วโดยยึดกรอบของแผนยุทธศาสตร์ทั้ง ๖ ด้านคือ ยุทธศาสตร์ที่ ๑ ด้านโครงสร้างพื้นฐานการบริการสาธารณะและพัฒนาระบบผังเมือง ยุทธศาสตร์ที่ ๒ ด้านการพัฒนาคนสู่สังคมแห่งการเรียนรู้ตลอดชีวิตอย่างยั่งยืน ยุทธศาสตร์ที่ ๓ ด้านเสริมสร้างความเข้มแข็งการบริหารจัดการองค์กรและชุมชน เพื่อความมั่นคง และความป็นธรรมในสังคม ยุทธศาสตร์ที่ ๔ ด้านการสนับสนุน ส่งเสริมสร้างความเข้มแข็งของภาคเกษตรโดยการเพิ่มประสิทธิภาพและสร้างมูลค่าเพิ่มให้สินค้าเกษตร ยุทธศาสตร์ที่ ๕ การพัฒนาสังคม คุณภาพชีวิต และความเข้มแข็งของชุมชน และยุทธศาสตร์ที่ ๖ การอนุรักษ์ฟื้นฟูทรัพยากรธรรมชาติและสิ่งแวดล้อม

#### ๑) ความพึงพอใจต่อผลการดำเนินงานของเทศบาลเมืองเขลางค์นคร

ผลการศึกษาพบว่า ผลการสำรวจความคิดเห็นของประชาชนที่มีต่อแผนยุทธศาสตร์ทั้ง ๖ ด้าน และการดำเนินงานของเทศบาลเมืองเขลางค์นคร พ.ศ. ๒๕๖๐ อยู่ในระดับมาก คือมีค่าเฉลี่ย ๖.๔๒ (S.D.๑.๕๒) คิดเป็นร้อยละ ๖๔.๒๐ โดยมีรายละเอียด ดังนี้

ประชาชนมีความพึงพอใจมากที่สุดเรียงตามลำดับดังนี้

ลำดับที่ ๑ ยุทธศาสตร์ที่ ๖ การอนุรักษ์ฟื้นฟูทรัพยากรธรรมชาติและสิ่งแวดล้อม ระดับความพึงพอใจอยู่ในระดับมาก ค่าเฉลี่ย ๘.๑๕ (S.D.๐.๙๗)

ลำดับที่ ๒ ยุทธศาสตร์ที่ ๕ การพัฒนาสังคม คุณภาพชีวิต และความเข้มแข็งของชุมชน ระดับความพึงพอใจอยู่ในระดับมาก มีค่าเฉลี่ยเท่ากับ ๗.๒๘ (S.D.๑.๒๐)

ลำดับที่ ๓ ยุทธศาสตร์ที่ ๔ ด้านการสนับสนุน ส่งเสริมสร้างความเข้มแข็งของภาคเกษตร โดยการเพิ่มประสิทธิภาพและสร้างมูลค่าเพิ่มให้สินค้าเกษตร ระดับความพึงพอใจอยู่ในระดับมากมีค่าเฉลี่ยเท่ากับ ๖.๘๔ (S.D.๐.๙๗)

ลำดับที่ ๔ ยุทธศาสตร์ที่ ๑ การพัฒนาโครงสร้างพื้นฐาน การบริการสาธารณะและพัฒนาระบบผังเมือง ระดับความพึงพอใจอยู่ในระดับมาก มีค่าเฉลี่ยเท่ากับ ๕.๕๗ (S.D.๑.๓๓)

ลำดับที่ ๕ ยุทธศาสตร์ที่ ๓ การเสริมสร้างความเข้มแข็งการบริหารจัดการองค์กรและชุมชนเพื่อความมั่นคง และเป็นธรรมในสังคม ระดับความพึงพอใจอยู่ในระดับมาก มีค่าเฉลี่ยเท่ากับ ๕.๕๕ (S.D.๒.๓๒)

ลำดับที่ ๖ ยุทธศาสตร์ที่ประชาชนมีความพึงพอใจต่ำสุด คือ ยุทธศาสตร์ที่ ๒ การพัฒนาคนสู่สังคมแห่งการเรียนรู้ตลอดชีวิตอย่างยั่งยืน ระดับความพึงพอใจอยู่ในระดับมาก มีค่าเฉลี่ยเท่ากับ ๕.๑๔ (S.D.๒.๘๘)

## ๒) ความพึงพอใจของประชาชนต่อการดำเนินการโครงการด้านโครงสร้างพื้นฐานของเทศบาลเมืองเขลางค์นคร แยกเป็นรายตำบล

### ๑. ตำบลพระบาท

๑.๑ โครงการก่อสร้างระบบประปาหมู่บ้าน ภายในชุมชนบ้านกอกชุม หมู่ที่ ๖ ตำบลพระบาท อำเภอเมือง จังหวัดลำปางมีค่าเฉลี่ยเท่ากับ ๔.๒๑ (S.D. ๐.๗๒) คิดเป็นร้อยละ ๘๔.๒

๑.๒ โครงการปรับปรุงถนนเดิมด้วยแอสฟัลต์ติกคอนกรีต ภายในชุมชนบ้านโทกหัวช้าง ซอย ๕,๖,๗ หมู่ที่ ๓ ตำบลพระบาท อำเภอเมือง จังหวัดลำปางมีค่าเฉลี่ยเท่ากับ ๔.๑๘ (S.D. ๐.๗๓) คิดเป็นร้อยละ ๘๓.๖

๑.๓ โครงการปรับปรุงอาคารอเนกประสงค์/ผู้สูงอายุ ภายในชุมชนบ้านบุญเกิด หมู่ที่ ๒ ตำบลพระบาท อำเภอเมือง จังหวัดลำปางมีค่าเฉลี่ยเท่ากับ ๔.๑๔ (S.D. ๐.๗๐) คิดเป็นร้อยละ ๘๒.๘

๑.๔ โครงการก่อสร้างถนนแอสฟัลต์ติกคอนกรีต ภายในชุมชนป่าขาม (อุนไอรัก) หมู่ที่ ๑ ตำบลพระบาท อำเภอเมือง จังหวัดลำปางมีค่าเฉลี่ยเท่ากับ ๔.๑๖ (S.D. ๐.๖๘) คิดเป็นร้อยละ ๘๓.๒

๑.๕ โครงการก่อสร้างระบบระบายน้ำคอนกรีตเสริมเหล็ก (ถนนสาย ๒) ภายในชุมชนสันติภาพ หมู่ที่ ๒ ตำบลพระบาท อำเภอเมือง จังหวัดลำปางมีค่าเฉลี่ยเท่ากับ ๔.๓๓ (S.D. ๐.๕๕) คิดเป็นร้อยละ ๘๖.๖

๑.๖ โครงการขยายเขตไฟฟ้าสาธารณะภายในชุมชนบ้านหนองห้าตะวันออก หมู่ที่ ๗ ตำบลพระบาท อำเภอเมือง จังหวัดลำปางมีค่าเฉลี่ยเท่ากับ ๓.๘๘ (S.D. ๐.๗๔) คิดเป็นร้อยละ ๗๗.๖

### ๒. ตำบลชมพู

๒.๑ โครงการก่อสร้างระบบระบายน้ำคอนกรีตเสริมเหล็ก ภายในชุมชนบ้านชมพู ตั้งแต่บริเวณบ้านเลขที่ ๕๘ ถึงบริเวณบ้านเลขที่ ๒๕๓ หมู่ที่ ๗ ตำบลชมพู อำเภอเมือง จังหวัดลำปางมีค่าเฉลี่ยเท่ากับ ๔.๒๑ (S.D. ๐.๗๒) คิดเป็นร้อยละ ๘๔.๒

๒.๒ โครงการก่อสร้างระบบระบายน้ำคอนกรีตเสริมเหล็ก ภายในชุมชนป่าแลว ๑ ตั้งแต่ทางแยกถนนสายลำปาง-แม่ทะ เชื่อมลงบ่อพักข้างบ้านเลขที่ ๘๓ และบริเวณหน้าโรงแรมลาภศรีซูร์ริสอร์ท หมู่ที่ ๑๓ ตำบลชมพู อำเภอเมือง จังหวัดลำปางมีค่าเฉลี่ยเท่ากับ ๔.๑๑ (S.D. ๐.๗๑) คิดเป็นร้อยละ ๘๒.๒

๒.๓ โครงการขยายเขตประปาส่วนภูมิภาค ภายในชุมชนบ้านฟ่อน หมู่ที่ ๒ ตำบลชมพู อำเภอเมือง จังหวัดลำปางบริเวณศูนย์พัฒนาเด็กเล็กเทศบาลเมืองเขลางค์นคร (บ้านฟ่อน) ค่าเฉลี่ยเท่ากับ ๓.๘๘ (S.D. ๐.๗๔) คิดเป็นร้อยละ ๗๗.๖

๒.๔ โครงการก่อสร้างปรับปรุงถนนเดิมด้วยแอสฟัลต์ติกคอนกรีต ภายในชุมชนศรีปังชัย หมู่ที่ ๖ ตำบลชมพู อำเภอเมือง จังหวัดลำปางมีค่าเฉลี่ยเท่ากับ ๔.๓๓ (S.D. ๐.๕๕) คิดเป็นร้อยละ ๘๖.๖

๒.๕ โครงการก่อสร้างปรับปรุงถนนเดิมด้วยแอสฟัลท์ติกคอนกรีต ภายในชุมชนชุมชนบ้านหนองเจริญ ตั้งแต่ป้ายชุ้มประตูหมู่บ้านหนองเจริญ ถึงทางแยกเชื่อมคลองส่งน้ำชลประทาน หมู่ที่ ๑๔ตำบลชมพู อำเภอเมือง จังหวัดลำปางมีค่าเฉลี่ยเท่ากับ ๔.๓๓ (S.D. ๐.๕๕) คิดเป็นร้อยละ ๘๖.๖

๒.๖ โครงการขยายเขตไฟฟ้าสาธารณะ ชุมชนบ้านหนองหัวหงอก หมู่ที่ ๙ตำบลชมพู อำเภอเมือง จังหวัดลำปางมีค่าเฉลี่ยเท่ากับ ๔.๓๓ (S.D. ๐.๕๕) คิดเป็นร้อยละ ๘๖.๖

### ๓. ตำบลปงแสนทอง

๓.๑ โครงการขยายเขตไฟฟ้าสาธารณะ ภายในชุมชนบ้านกาตใต้ หมู่ที่ ๗ตำบลปงแสนทอง อำเภอเมือง จังหวัดลำปางมีค่าเฉลี่ยเท่ากับ ๔.๑๘ (S.D. ๐.๖๙) คิดเป็นร้อยละ ๘๓.๖

๓.๒ โครงการก่อสร้างระบบระบายน้ำคอนกรีตเสริมเหล็ก ตั้งแต่บริเวณบ้านเลขที่ ๔๘/๑ ถึงบริเวณซอยร้านลาบวังแก้ว ชุมชนบ้านวังแก้ว หมู่ที่ ๒ตำบลปงแสนทอง อำเภอเมือง จังหวัดลำปางมีค่าเฉลี่ยเท่ากับ ๔.๒๑ (S.D. ๐.๗๒) คิดเป็นร้อยละ ๘๔.๒

๓.๓ โครงการก่อสร้างปรับปรุงถนนเดิมด้วยแอสฟัลท์ติกคอนกรีต ภายในชุมชนบ้านปงแสนทอง ตั้งแต่บริเวณป้ายทางเข้าชุมชน หมู่ที่ ๑ ตำบลปงแสนทอง อำเภอเมือง จังหวัดลำปางมีค่าเฉลี่ยเท่ากับ ๔.๑๙ (S.D. ๐.๗๐) คิดเป็นร้อยละ ๘๓.๘

๓.๔ โครงการก่อสร้างปรับปรุงถนนเดิมด้วยแอสฟัลท์ติกคอนกรีต ภายในชุมชนบ้านไร่نائ้อย บริเวณป้ายชุมชนถึงแยกบ้านหนองบัว หมู่ที่ ๕ตำบลปงแสนทอง อำเภอเมือง จังหวัดลำปางมีค่าเฉลี่ยเท่ากับ ๔.๐๐ (S.D. ๐.๗๔) คิดเป็นร้อยละ ๘๐

๓.๕ โครงการขยายเขตประปา ภายในชุมชนบ้านลำปางกลางตะวันตก หมู่ที่ ๓ตำบลปงแสนทอง อำเภอเมือง จังหวัดลำปางมีค่าเฉลี่ยเท่ากับ ๔.๓๓ (S.D. ๐.๕๕) คิดเป็นร้อยละ ๘๖.๖

๓.๖ โครงการก่อสร้างระบบระบายน้ำคอนกรีตเสริมเหล็ก ภายในชุมชนบ้านหนองห้าตะวันตก หมู่ที่ ๑๐ตำบลปงแสนทอง อำเภอเมือง จังหวัดลำปางมีค่าเฉลี่ยเท่ากับ ๔.๓๒ (S.D. ๐.๖๕) คิดเป็นร้อยละ ๘๖.๔

### ๔. ตำบลกล้วยแพะ

๔.๑ โครงการปรับปรุงถนนเดิมด้วยแอสฟัลท์ติกคอนกรีต ภายในชุมชนบ้านกล้วยกลาง ซอย ๓ หมู่ที่ ๕ตำบลกล้วยแพะ อำเภอเมือง จังหวัดลำปางมีค่าเฉลี่ยเท่ากับ ๔.๐๓ (S.D. ๐.๗๓) คิดเป็นร้อยละ ๘๐.๖

๔.๒ โครงการก่อสร้างอาคารอเนกประสงค์คอนกรีตเสริมเหล็ก บริเวณฌาปนสถานบ้านกล้วยม่วง ภายในชุมชนบ้านกล้วยม่วง หมู่ที่ ๓ตำบลกล้วยแพะ อำเภอเมือง จังหวัดลำปางมีค่าเฉลี่ยเท่ากับ ๔.๑๘ (S.D. ๐.๗๓) คิดเป็นร้อยละ ๘๓.๖

๔.๓ โครงการปรับปรุงถนนเดิมด้วยแอสฟัลท์ติกคอนกรีต ภายในชุมชนบ้านกล้วยแพะ ซอย ๑๘ หมู่ที่ ๒ ตำบลกล้วยแพะ อำเภอเมืองจังหวัดลำปางมีค่าเฉลี่ยเท่ากับ ๔.๑๖ (S.D. ๐.๖๘) คิดเป็นร้อยละ ๘๓.๒

๔.๔ โครงการก่อสร้างระบบระบายน้ำคอนกรีตเสริมเหล็ก ภายในชุมชนประสพสุข ซอย ๓, ๔หมู่ที่ ๒ตำบลกล้วยแพะ อำเภอเมือง จังหวัดลำปางมีค่าเฉลี่ยเท่ากับ ๔.๑๔ (S.D. ๐.๗๐) คิดเป็นร้อยละ ๘๒.๘

๔.๕ โครงการปรับปรุงอาคารอเนกประสงค์คอนกรีตเสริมเหล็กเดิม บริเวณวัดบ้านหัวฝาย ภายในชุมชนบ้านหัวฝาย หมู่ที่ ๔ตำบลกล้วยแพะ อำเภอเมือง จังหวัดลำปางมีค่าเฉลี่ยเท่ากับ ๔.๓๓ (S.D. ๐.๕๕) คิดเป็นร้อยละ ๘๖.๖

### ๓) ข้อเสนอแนะในการพัฒนาการทำงานของเทศบาลเมืองเขลางค์นคร

๑.เทศบาลเมืองเขลางค์นครควรทำการติดตั้งไฟฟ้าให้เพียงพอ ตลอดจนทำการปรับปรุง ซ่อมแซมระบบไฟฟ้าตามถนนหลักและถนนภายในซอยต่างๆให้อยู่ในสภาพที่สมบูรณ์ใช้งานได้

๒.เทศบาลเมืองเขลางค์นครควรดำเนินการขุดลอกท่อระบายน้ำเป็นประจำและจัดให้มีเจ้าหน้าที่เพื่อเก็บขยะมูลฝอยออกจากท่อระบายน้ำโดยเฉพาะในช่วงฤดูฝนหรือช่วงมีฝนตก

๓.เทศบาลเมืองเขลางค์นครควรมีการปรับปรุงสภาพถนนให้อยู่ในสภาพดี จัดลำดับความสำคัญของถนนที่จะทำการปรับปรุงซ่อมแซม ตลอดจนบูรณาการร่วมกับหน่วยงานที่เกี่ยวข้อง เช่น การไฟฟ้าส่วนภูมิภาค การประปาส่วนภูมิภาค และองค์การโทรศัพท์ฯ เพื่อให้การแก้ไขปัญหาเป็นไปอย่างรวดเร็วและมีประสิทธิภาพ

๔.เทศบาลควรมีการจัดระเบียบการติดตั้งป้ายโฆษณาต่างๆให้เหมาะสม

๕.เทศบาลควรมีการบูรณาการร่วมกับหน่วยงานที่เกี่ยวข้องในการจัดระเบียบสถานบันเทิง ผับ บาร์ ร้านเหล้า ให้มีความเหมาะสม

๖.เทศบาลควรมีการปรับปรุงและจัดระเบียบทางเท้า ไม่ให้มีการขายของกีดขวางทางเดินเท้า

๗.เทศบาลควรจัดหาอุปกรณ์เครื่องออกกำลังกายที่เพียงพอและเหมาะสมกับเด็กและเยาวชน ผู้ใหญ่ และผู้สูงอายุไว้ในสวนสาธารณะของเทศบาล รวมทั้งควรจัดเจ้าหน้าที่คอยดูแลซ่อมแซมอุปกรณ์เครื่องออกกำลังกายให้อยู่ในสภาพแข็งแรง ปลอดภัยอยู่เสมอ

๘.เทศบาลควรเพิ่มการให้บริการต่างๆให้เป็นแบบจุดเดียวเบ็ดเสร็จหรือ One Stop Service เพื่อเป็นการอำนวยความสะดวกให้แก่ประชาชน ซึ่งจะช่วยลดขั้นตอนการให้บริการ รวมทั้งทำให้การบริการของเทศบาลมีความรวดเร็วยิ่งขึ้น

๙.เทศบาลควรมีการประชาสัมพันธ์ผลการดำเนินงานและการใช้จ่ายงบประมาณของเทศบาลให้ประชาชนได้รับทราบอย่างสม่ำเสมอ

๑๐.ผู้บริหารเทศบาล ปลัดเทศบาลและเจ้าหน้าที่เทศบาล ควรลงพื้นที่เพื่อรับทราบปัญหาต่างๆของประชาชนในชุมชนอย่างสม่ำเสมอและให้การช่วยเหลือครอบคลุมในทุกชุมชน

๑๑.ผู้บริหารเทศบาลควรมีการประชุมเพื่อติดตามผลการดำเนินงานของหน่วยงานที่เกี่ยวข้องเป็นประจำเพื่อรับทราบความก้าวหน้าของงานรวมทั้งปัญหา อุปสรรคของการดำเนินงานที่ส่งผลให้การดำเนินงานมีความล่าช้า

๑๒.เทศบาลควรให้ประชาชนได้เข้ามามีส่วนร่วมในการแสดงความคิดเห็นและให้ข้อเสนอแนะเพื่อเทศบาลจะได้นำความคิดเห็นและข้อเสนอแนะดังกล่าวไปดำเนินการปรับปรุงการดำเนินงานให้มีประสิทธิภาพมากยิ่งขึ้น

๑๓.เทศบาลควรจัดทำสถานที่จอดรถสำหรับติดต่อราชการให้เพียงพอพร้อมติดป้ายบอกทางเข้า-ออกให้ชัดเจน และควรจัดเจ้าหน้าที่คอยดูแลและอำนวยความสะดวกให้กับประชาชนที่นำรถมาจอดเพื่อติดต่อราชการกับเทศบาล

๑๓.เทศบาลควรมีการพัฒนาและอบรมปลูกจิตสำนึกในด้านการบริการประชาชนให้กับเจ้าหน้าที่เทศบาลเป็นประจำสม่ำเสมอ

๑๔.เทศบาลควรเพิ่มการติดตั้งกล้อง CCTV ให้ครอบคลุมพื้นที่ในเขตเทศบาลรวมทั้งควรมีการบูรณาการร่วมกับภาคเอกชนที่ได้ติดตั้งกล้อง CCTV เพื่อเป็นการช่วยกันรักษาความปลอดภัยให้กับประชาชน

๑๕.เทศบาลควรมีจุดตั้งวางเอกสาร วารสาร แผ่นพับสำหรับประชาสัมพันธ์ข้อมูลของเทศบาลโดยอาจจะจัดทำกล่องสำหรับวางเอกสารประชาสัมพันธ์เคลื่อนที่ หรือฝากไว้ตามเคาน์เตอร์บริการในจุดต่างๆตามแหล่งท่องเที่ยว

๑๖.เทศบาลควรปรับเปลี่ยนรูปแบบประชาสัมพันธ์จากเดิมที่เน้นการประชาสัมพันธ์โดยใช้ป้ายผ้าหรือป้ายไวเนลไปเป็นการประชาสัมพันธ์ผ่านทางเว็บไซต์ของเทศบาล ,FaceBook ที่เป็นทางการของเทศบาล หรือ Line เพื่อลดจำนวนป้ายผ้าหรือป้ายไวเนลตามแยกต่างๆซึ่งบดบังทัศนวิสัยในการจราจร

๑๗.เทศบาลควรรับฟังเสียงสะท้อนจากประชาชนในชุมชนเพื่อจะได้จัดโครงการที่สามารถตอบสนองและแก้ไขปัญหาของชุมชนได้

๑๘.เทศบาลควรลงพื้นที่ตรวจตราบริเวณตลาดสด ตลาดนัด ซึ่งบางครั้งมีการจอดรถหรือวางสินค้าจำหน่ายบริเวณทางเท้า ทำให้การจราจรไม่สะดวก

๑๙.เทศบาลควรมีการประสานงานกับหน่วยงานที่เกี่ยวข้องเพื่อติดตั้งสัญญาณไฟจราจรในบริเวณที่มีการจราจรหนาแน่น

๒๐.ผู้บริหารและเจ้าหน้าที่เทศบาลควรตระหนักถึงการให้บริการประชาชนในทุกภารกิจของเทศบาล เพื่อให้การให้บริการกับประชาชนเป็นไปอย่างมีประสิทธิภาพมากที่สุด

#### **๔) ข้อเสนอแนะในการพัฒนาการทำงานของเทศบาลเมืองเขลางค์นคร จากคณะกรรมการติดตามและประเมินผลแผนพัฒนาเทศบาลเมืองเขลางค์นคร**

จากข้อสังเกตของการจัดทำแผนพัฒนาเทศบาลเมืองเขลางค์นคร และการแปลงแผนไปสู่การปฏิบัติพบว่า เทศบาลเมืองเขลางค์นคร ทำได้ในระดับดี สามารถนำแผนไปสู่การปฏิบัติได้มากกว่าร้อยละ ๘๐ การประเมินความพึงพอใจของประชาชนต่อผลการดำเนินงานของเทศบาลเมืองเขลางค์นคร และการประเมินความพึงพอใจของประชาชนต่อการดำเนินงานด้านโครงสร้างพื้นฐาน ของเทศบาลเมืองเขลางค์นคร พบว่าการดำเนินการพัฒนาเทศบาลในภาพรวมอยู่ในระดับพึงพอใจมาก ซึ่งคณะกรรมการติดตามและประเมินผลแผนพัฒนาเทศบาลเมืองเขลางค์นคร มีข้อเสนอแนะให้รักษาระดับการดำเนินงานดังกล่าวไว้ และให้พัฒนาการดำเนินงานให้สามารถแก้ไขปัญหาของประชาชนได้มากที่สุด ตลอดจนสามารถตอบสนองความตามความต้องการของประชาชน ภายใต้อำนาจหน้าที่ของเทศบาล

ภาคผนวก  
แบบรายงานผลแผนพัฒนาท้องถิ่นตามคู่มือ ฯ  
แผนพัฒนาท้องถิ่นสามปี



**แบบที่ ๑ แบบช่วยกำกับการจัดทำแผนยุทธศาสตร์ของท้องถิ่นโดยตนเอง**

คำชี้แจง : แบบที่ ๑ เป็นแบบประเมินตนเองในการจัดทำแผนยุทธศาสตร์ขององค์กรปกครองส่วนท้องถิ่น โดย จะทำการประเมินและรายงานทุก ๆ ครั้งหลังจากที่องค์กรปกครองส่วนท้องถิ่นได้ประกาศใช้แผนยุทธศาสตร์ แล้ว

ชื่อ องค์กรปกครองส่วนท้องถิ่น สำนักงานเทศบาลเมืองเขลางค์นคร

ประเด็นการประเมิน	มีการดำเนินงาน	ไม่มีการดำเนินงาน
<b>ส่วนที่ ๑ คณะกรรมการพัฒนาท้องถิ่น</b>		
๑. มีการจัดตั้งคณะกรรมการพัฒนาท้องถิ่นเพื่อจัดทำแผนพัฒนาท้องถิ่น	✓	
๒. มีการจัดประชุมคณะกรรมการพัฒนาท้องถิ่นเพื่อจัดทำแผนพัฒนาท้องถิ่น	✓	
๓. มีการจัดประชุมอย่างต่อเนื่องและสม่ำเสมอ	✓	
๔. มีการจัดตั้งคณะกรรมการสนับสนุนการจัดทำแผนพัฒนาท้องถิ่น	✓	
๕. มีการจัดประชุมคณะกรรมการสนับสนุนแผนพัฒนาท้องถิ่น	✓	
๖. มีคณะกรรมการพัฒนาท้องถิ่นและประชาคมท้องถิ่นพิจารณาร่างแผนยุทธศาสตร์การพัฒนา	✓	
<b>ส่วนที่ ๒ การจัดทำแผนการพัฒนาท้องถิ่น</b>		
๗. มีการรวบรวมข้อมูลและปัญหาสำคัญของท้องถิ่นมาจัดทำฐานข้อมูล	✓	
๘. มีการเปิดโอกาสให้ประชาชนเข้ามามีส่วนร่วมในการจัดทำแผน	✓	
๙. มีการวิเคราะห์ศักยภาพของท้องถิ่น (SWOT) เพื่อประเมินสถานภาพการพัฒนาท้องถิ่น	✓	
๑๐. มีการกำหนดวิสัยทัศน์และภารกิจหลักการพัฒนาท้องถิ่นที่สอดคล้องกับศักยภาพของท้องถิ่น	✓	
๑๑. มีการกำหนดวิสัยทัศน์และภารกิจหลักการพัฒนาท้องถิ่นที่สอดคล้องกับยุทธศาสตร์จังหวัด	✓	
๑๒. มีการกำหนดจุดมุ่งหมายเพื่อการพัฒนาที่ยั่งยืน	✓	
๑๓. มีการกำหนดเป้าหมายการพัฒนาท้องถิ่น	✓	
๑๔. มีการกำหนดยุทธศาสตร์การพัฒนาและแนวทางการพัฒนา	✓	
๑๕. มีการกำหนดยุทธศาสตร์ที่สอดคล้องกับยุทธศาสตร์ของจังหวัด	✓	
๑๖. มีการอนุมัติและประกาศใช้แผนยุทธศาสตร์การพัฒนา	✓	
๑๗. มีการจัดทำบัญชีกลุ่มโครงการในแผนยุทธศาสตร์	✓	
๑๘. มีการกำหนดรูปแบบการติดตามประเมินผลแผนยุทธศาสตร์	✓	
๑๙. มีการทบทวนแผนยุทธศาสตร์	✓	

**แบบที่ ๒ แบบติดตามผลการดำเนินงานขององค์กรปกครองส่วนท้องถิ่น**

**คำชี้แจง :** แบบที่ ๒ เป็นแบบติดตามตนเองโดยมีวัตถุประสงค์เพื่อติดตามผลการดำเนินงานตามแผนยุทธศาสตร์ขององค์กรปกครองส่วนท้องถิ่น ภายใต้แผน ๓ ปี โดยมีกำหนดระยะเวลาในการติดตามและรายงานผลการดำเนินงานทุก ๆ ๓ เดือน เริ่มตั้งแต่สิ้นสุดการดำเนินงานในเดือนตุลาคม – ธันวาคม หรือไตรมาสที่ ๑

**ส่วนที่ ๑ ข้อมูลทั่วไป**

๑. ชื่อองค์กรปกครองส่วนท้องถิ่น สำนักงานเทศบาลเมืองเขลางค์นคร

๒. รายงานผลการดำเนินงานไตรมาสที่

(๑) ไตรมาสที่ ๑ (ตุลาคม – ธันวาคม)

(๒) ไตรมาสที่ ๒ (มกราคม – มีนาคม)

(๓) ไตรมาสที่ ๓ (เมษายน – มิถุนายน)

(๔) ไตรมาสที่ ๔ (กรกฎาคม – กันยายน)

**ส่วนที่ ๒ ผลการดำเนินงานตามแผนพัฒนาเทศบาล ๓ ปี**

๓. จำนวนโครงการและงบประมาณตามแผนพัฒนาเทศบาลเมืองเขลางค์นคร ๓ ปี

ยุทธศาสตร์ การพัฒนา	ปีที่ ๑ (พ.ศ.๒๕๖๐)		ปีที่ ๒ (พ.ศ.๒๕๖๑)		ปีที่ ๓ (พ.ศ.๒๕๖๒)		รวม	
	โครงการ	งบประมาณ	โครงการ	งบประมาณ	โครงการ	งบประมาณ	โครงการ	งบประมาณ
๑.ยุทธศาสตร์ พัฒนาโครงสร้าง พื้นฐาน การบริการ สาธารณะและ พัฒนาระบบ ผังเมือง	๑๓๗	๑๕๔,๙๓๔,๕๐๐	๔๕	๖๔,๗๗๕,๖๐๐	๑	๑,๒๕๐,๐๐๐	๑๘๓	๒๒๐,๙๖๐,๑๐๐
๒.ยุทธศาสตร์การ พัฒนาคนสู่สังคม แห่งการเรียนรู้ ตลอดชีวิตอย่าง ยั่งยืน	๓๑	๒๘,๔๗๖,๔๐๐	๒๕	๒๑,๐๖๘,๙๐๐	๒๖	๒๑,๓๐๓,๙๐๐	๘๒	๗๐,๘๔๙,๒๐๐
๓.ยุทธศาสตร์ เสริมสร้างความ เข้มแข็งการบริหาร จัดการองค์กรและ ชุมชนเพื่อมั่นคง และเป็นธรรมใน สังคม	๔๕	๔๖,๔๑๔,๖๔๓	๒๙	๗,๙๒๒,๕๐๐	๒๘	๖,๒๕๓,๔๐๐	๑๐๒	๖๐,๕๙๐,๕๔๓
๔.ยุทธศาสตร์ด้าน การสนับสนุน ส่งเสริมสร้างความ เข้มแข็งของภาค เกษตรโดยการเพิ่ม ประสิทธิภาพและ สร้างมูลค่าเพิ่มให้ สินค้าเกษตร	๘	๙๒๐,๐๐๐	๑	๖๐,๐๐๐	-	-	๙	๙๘๐,๐๐๐
๕. ยุทธศาสตร์การ พัฒนาสังคม คุณภาพชีวิตและ ความเข้มแข็งของ ชุมชน	๕๓	๑๑๘,๑๗๒,๒๑๑	๔๑	๑๒๓,๖๓๔,๕๐๐	๔๑	๑๒๓,๖๓๔,๕๐๐	๑๓๕	๓๖๕,๔๔๑,๒๑๑

ยุทธศาสตร์ การพัฒนา	ปีที่ ๑ (พ.ศ.๒๕๖๐)		ปีที่ ๒ (พ.ศ.๒๕๖๑)		ปีที่ ๓ (พ.ศ.๒๕๖๒)		รวม	
	โครงการ	งบประมาณ	โครงการ	งบประมาณ	โครงการ	งบประมาณ	โครงการ	งบประมาณ
๖. ยุทธศาสตร์การอนุรักษ์ฟื้นฟูทรัพยากรธรรมชาติและสิ่งแวดล้อม	๑๕	๗๒,๙๘๐,๐๐๐	๑๓	๓๑,๒๕๐,๐๐๐	๖	๑๓,๗๕๐,๐๐๐	๓๔	๑๑๗,๙๘๐,๐๐๐
<b>รวม</b>	<b>๒๘๙</b>	<b>๔๒๑,๘๙๗,๗๕๔</b>	<b>๑๕๔</b>	<b>๒๔๘,๗๑๑,๕๐๐</b>	<b>๑๐๒</b>	<b>๑๖๖,๑๙๑,๘๐๐</b>	<b>๕๔๕</b>	<b>๘๓๖,๘๐๑,๐๕๔</b>

ผลการดำเนินงานตามแผนพัฒนาเทศบาลเมืองเขลางค์นคร ปี พ.ศ. ๒๕๖๐

ยุทธศาสตร์ การพัฒนา	จำนวนโครงการ ที่แล้วเสร็จ		จำนวนโครงการ ที่อยู่ระหว่าง ดำเนินการ		จำนวนโครงการ ที่ยังไม่ได้ดำเนินการ		จำนวนโครงการ ที่ไม่ได้ดำเนินการ		จำนวนโครงการ ทั้งหมด	
	จำนวน	ร้อยละ	จำนวน	ร้อยละ	จำนวน	ร้อยละ	จำนวน	ร้อยละ	จำนวน	ร้อยละ
๑.ยุทธศาสตร์พัฒนาโครงสร้างพื้นฐาน การบริการสาธารณะและพัฒนาระบบผังเมือง	๒๖	๒๖.๒๖	๑๔	๑๔.๑๔	๕๘	๕๘.๕๙	๑	๑.๐๑	๙๙	๑๐๐
๒.ยุทธศาสตร์การพัฒนาคน สู้สังคมแห่งการเรียนรู้ ตลอดชีวิตอย่างยั่งยืน	๒๓	๗๙.๓๑	๑	๓.๕๕	๒	๖.๙๐	๓	๑๐.๓๔	๒๙	๑๐๐
๓.ยุทธศาสตร์เสริมสร้างความเข้มแข็งการบริหารจัดการองค์กรและชุมชน เพื่อมั่นคงและเป็นธรรมในสังคม	๓๓	๗๓.๓๓	๓	๖.๖๗	๑	๒.๒๒	๘	๑๗.๗๘	๔๕	๑๐๐
๔. ยุทธศาสตร์ด้านการสนับสนุน ส่งเสริมสร้างความเข้มแข็งของภาคเกษตร โดยการเพิ่มประสิทธิภาพและสร้างมูลค่าเพิ่มให้สินค้าเกษตร	๓	๑๐๐	๐	๐	๐	๐	๐	๐	๓	๑๐๐
๕. ยุทธศาสตร์การพัฒนาสังคม คุณภาพชีวิตและความเข้มแข็งของชุมชน	๓๘	๘๒.๖๑	๐	๐	๐	๐	๘	๑๗.๓๙	๔๖	๑๐๐
๖. ยุทธศาสตร์การอนุรักษ์ฟื้นฟูทรัพยากรธรรมชาติ และสิ่งแวดล้อม	๕	๔๕.๔๖	๔	๓๖.๓๖	๒	๑๘.๑๘	๐	๐	๑๑	๑๐๐
<b>รวม</b>	<b>๑๒๘</b>	<b>๕๔.๙๔</b>	<b>๒๒</b>	<b>๙.๔๔</b>	<b>๖๓</b>	<b>๒๗.๐๔</b>	<b>๒๐</b>	<b>๘.๕๘</b>	<b>๒๓๓</b>	<b>๑๐๐</b>

ส่วนที่ ๓ ปัญหา และอุปสรรคในการปฏิบัติงาน

.....

.....

.....

.....

.....

แบบที่ ๓/๑ แบบประเมินผลการดำเนินงานตามยุทธศาสตร์

คำชี้แจง : แบบที่ ๓/๑ เป็นแบบประเมินตนเอง โดยมีวัตถุประสงค์เพื่อใช้ประเมินผลการดำเนินงานขององค์กรปกครองส่วนท้องถิ่นตามยุทธศาสตร์ที่กำหนดไว้ และมีกำหนดระยะเวลาในการรายงานปีละ ๑ ครั้ง หลังจากสิ้นสุดปีงบประมาณ

ส่วนที่ ๑ ข้อมูลทั่วไป

๑. ชื่อองค์กรปกครองส่วนท้องถิ่น สำนักงานเทศบาลเมืองเขลางค์นคร

๒. วัน/เดือน/ปีที่รายงาน ๑ ตุลาคม ๒๕๕๙

ส่วนที่ ๒ ยุทธศาสตร์การพัฒนา และโครงการในปี ๒๕๖๐

๓. ยุทธศาสตร์การพัฒนา และจำนวนโครงการที่ปรากฏอยู่ในแผน และจำนวนโครงการที่ได้ปฏิบัติ

ยุทธศาสตร์การพัฒนา	จำนวนโครงการ	
	จำนวนโครงการที่ปรากฏอยู่ในแผน	จำนวนโครงการที่ได้ปฏิบัติ
๑.ยุทธศาสตร์พัฒนาโครงสร้างพื้นฐานการบริการสาธารณะและพัฒนาระบบผังเมือง	๑๓๗	๙๙
๒.ยุทธศาสตร์การพัฒนาคนสู่สังคมแห่งการเรียนรู้ตลอดชีวิตอย่างยั่งยืน	๓๑	๒๙
๓.ยุทธศาสตร์เสริมสร้างความเข้มแข็งการบริหารจัดการองค์กรและชุมชนเพื่อมั่นคงและเป็นธรรมในสังคม	๔๕	๔๕
๔. ยุทธศาสตร์ด้านการสนับสนุน ส่งเสริมสร้างความเข้มแข็งของภาคเกษตร โดยการเพิ่มประสิทธิภาพและสร้างมูลค่าเพิ่มให้สินค้าเกษตร	๘	๓
๕. ยุทธศาสตร์การพัฒนาสังคม คุณภาพชีวิตและความเข้มแข็งของชุมชน	๕๓	๔๖
๖. ยุทธศาสตร์การอนุรักษ์ฟื้นฟูทรัพยากรธรรมชาติและสิ่งแวดล้อม	๑๕	๑๑
รวม	๒๘๙	๒๓๓

### ส่วนที่ ๓ ผลการดำเนินงาน

#### ๔. ผลความพึงพอใจต่อการดำเนินงานของเทศบาลเมืองเขลางค์นครในภาพรวม

ที่	ความพึงพอใจ	พอใจ มาก (ร้อยละ)	พอใจ (ร้อยละ)	ไม่พอใจ พอใจ (ร้อยละ)
๑	มีการเปิดโอกาสให้ประชาชนมีส่วนร่วมในโครงการ/กิจกรรม	๕๑.๒๙	๒๘.๙๖	๑๙.๗๕
๒	มีการประชาสัมพันธ์ให้ประชาชนรับรู้ข้อมูลของโครงการ/กิจกรรม	๒๙.๐๘	๕๒.๔๒	๑๘.๕๐
๓	มีการเปิดโอกาสให้ประชาชนแสดงความคิดเห็นในโครงการ/กิจกรรม	๓๙.๒๑	๓๙.๕๐	๒๑.๒๙
๔	การรายงานผลการดำเนินงานของโครงการ/กิจกรรมต่อสาธารณะ	๔๕.๓๘	๓๔.๕๐	๒๐.๑๒
๕	ความโปร่งใสในการดำเนินโครงการ/กิจกรรม	๓๖.๗๑	๔๙.๓๘	๑๓.๙๑
๖	การดำเนินงานเป็นตามระยะเวลาที่กำหนด	๔๓.๒๙	๔๑.๖๓	๑๕.๐๘
๗	ผลการดำเนินโครงการ/กิจกรรมนำไปสู่การแก้ไขปัญหาของประชาชนในท้องถิ่น	๔๕.๕๐	๓๘.๕๔	๑๕.๙๖
๘	การแก้ไขปัญหาและการตอบสนองความต้องการของประชาชน	๔๗.๓๓	๓๙.๕๘	๑๓.๐๘
๙	ประโยชน์ที่ประชาชนได้รับจากการดำเนินโครงการ/กิจกรรม	๔๐.๔๒	๔๘.๗๕	๑๐.๘๓
	<b>ผลประเมินเฉลี่ยรวม</b>	<b>๔๒.๐๓</b>	<b>๔๑.๔๗</b>	<b>๑๖.๕๐</b>

#### ๕. ผลการดำเนินงานในแต่ละยุทธศาสตร์

##### ยุทธศาสตร์การพัฒนาโครงสร้างพื้นฐานการบริการสาธารณะและพัฒนาระบบผังเมือง

ความพึงพอใจของผู้ตอบแบบสอบถาม

ประเด็น	คะแนนความพึงพอใจ (เต็ม ๑๐ คะแนน)
๑. มีการเปิดโอกาสให้ประชาชนมีส่วนร่วมในโครงการ/กิจกรรม	๔.๙๗
๒. มีการประชาสัมพันธ์ให้ประชาชนรับรู้ข้อมูลของโครงการ/กิจกรรม	๕.๒๓
๓. มีการเปิดโอกาสให้ประชาชนแสดงความคิดเห็นในโครงการ/กิจกรรม	๕.๒๗
๔. มีการรายงานผลการดำเนินงานของโครงการ/กิจกรรมให้ประชาชนทราบ	๕.๘๒
๕. การเปิดโอกาสให้ประชาชนตรวจสอบการดำเนินโครงการ/กิจกรรม	๕.๖๖
๖. การดำเนินงานเป็นไปตามระยะเวลาที่กำหนด	๕.๙๕
๗. ผลการดำเนินโครงการ/กิจกรรมนำไปสู่การแก้ไขปัญหาของประชาชนในท้องถิ่น	๕.๘๖
๘. ประโยชน์ที่ประชาชนได้รับจากการดำเนินโครงการ/กิจกรรม	๕.๘๓
<b>ภาพรวม</b>	<b>๕.๕๗</b>

ยุทธศาสตร์การพัฒนาคนสู่สังคมแห่งการเรียนรู้ตลอดชีวิตอย่างยั่งยืน  
ความพึงพอใจของผู้ตอบแบบสอบถาม

ประเด็น	คะแนนความพึงพอใจ (เต็ม ๑๐ คะแนน)
๑. มีการเปิดโอกาสให้ประชาชนมีส่วนร่วมในโครงการ/กิจกรรม	๕.๑๗
๒. มีการประชาสัมพันธ์ให้ประชาชนรับรู้ข้อมูลของโครงการ/กิจกรรม	๕.๑๔
๓. มีการเปิดโอกาสให้ประชาชนแสดงความคิดเห็นในโครงการ/กิจกรรม	๕.๔๔
๔. มีการรายงานผลการดำเนินงานของโครงการ/กิจกรรมให้ประชาชนทราบ	๔.๕๙
๕. การเปิดโอกาสให้ประชาชนตรวจสอบการดำเนินโครงการ/กิจกรรม	๔.๒๘
๖. การดำเนินงานเป็นไปตามระยะเวลาที่กำหนด	๕.๓๘
๗. ผลการดำเนินโครงการ/กิจกรรมนำไปสู่การแก้ไขปัญหาของประชาชนในท้องถิ่น	๕.๓๒
๘. ประโยชน์ที่ประชาชนได้รับจากการดำเนินโครงการ/กิจกรรม	๕.๘๒
<b>ภาพรวม</b>	<b>๕.๑๔</b>

ยุทธศาสตร์การพัฒนาด้านเสริมสร้างความเข้มแข็งการบริหารจัดการองค์กรและชุมชนเพื่อมั่นคงและเป็นธรรมในสังคม

ความพึงพอใจของผู้ตอบแบบสอบถาม

ประเด็น	คะแนนความพึงพอใจ (เต็ม ๑๐ คะแนน)
๑. มีการเปิดโอกาสให้ประชาชนมีส่วนร่วมในโครงการ/กิจกรรม	๔.๙๙
๒. มีการประชาสัมพันธ์ให้ประชาชนรับรู้ข้อมูลของโครงการ/กิจกรรม	๕.๑๐
๓. มีการเปิดโอกาสให้ประชาชนแสดงความคิดเห็นในโครงการ/กิจกรรม	๕.๒๐
๔. มีการรายงานผลการดำเนินงานของโครงการ/กิจกรรมให้ประชาชนทราบ	๕.๘๓
๕. การเปิดโอกาสให้ประชาชนตรวจสอบการดำเนินโครงการ/กิจกรรม	๕.๗๒
๖. การดำเนินงานเป็นไปตามระยะเวลาที่กำหนด	๕.๙๒
๗. ผลการดำเนินโครงการ/กิจกรรมนำไปสู่การแก้ไขปัญหาของประชาชนในท้องถิ่น	๕.๘๔
๘. ประโยชน์ที่ประชาชนได้รับจากการดำเนินโครงการ/กิจกรรม	๕.๗๘
<b>ภาพรวม</b>	<b>๕.๕๕</b>

ยุทธศาสตร์การพัฒนาด้านการสนับสนุน ส่งเสริมสร้างความเข้มแข็งของภาคเกษตร โดยการเพิ่ม  
ประสิทธิภาพและสร้างมูลค่าเพิ่มให้สินค้าเกษตร

ความพึงพอใจของผู้ตอบแบบสอบถาม

ประเด็น	คะแนนความพึงพอใจ (เต็ม ๑๐ คะแนน)
๑. มีการเปิดโอกาสให้ประชาชนมีส่วนร่วมในโครงการ/กิจกรรม	๗.๐๐
๒. มีการประชาสัมพันธ์ให้ประชาชนรับรู้ข้อมูลของโครงการ/กิจกรรม	๗.๐๐
๓. มีการเปิดโอกาสให้ประชาชนแสดงความคิดเห็นในโครงการ/กิจกรรม	๖.๕๐
๔. มีการรายงานผลการดำเนินงานของโครงการ/กิจกรรมให้ประชาชนทราบ	๖.๕๐
๕. การเปิดโอกาสให้ประชาชนตรวจสอบการดำเนินโครงการ/กิจกรรม	๗.๐๐
๖. การดำเนินงานเป็นไปตามระยะเวลาที่กำหนด	๖.๕๐
๗. ผลการดำเนินโครงการ/กิจกรรมนำไปสู่การแก้ไขปัญหาของประชาชนในท้องถิ่น	๖.๘๐
๘. ประโยชน์ที่ประชาชนได้รับจากการดำเนินโครงการ/กิจกรรม	๖.๒๐
<b>ภาพรวม</b>	<b>๖.๘๔</b>

ยุทธศาสตร์การพัฒนาสังคม คุณภาพชีวิตและความเข้มแข็งของชุมชน

ความพึงพอใจของผู้ตอบแบบสอบถาม

ประเด็น	คะแนนความพึงพอใจ (เต็ม ๑๐ คะแนน)
๑. มีการเปิดโอกาสให้ประชาชนมีส่วนร่วมในโครงการ/กิจกรรม	๘.๑๖
๒. มีการประชาสัมพันธ์ให้ประชาชนรับรู้ข้อมูลของโครงการ/กิจกรรม	๗.๙๒
๓. มีการเปิดโอกาสให้ประชาชนแสดงความคิดเห็นในโครงการ/กิจกรรม	๖.๙๖
๔. มีการรายงานผลการดำเนินงานของโครงการ/กิจกรรมให้ประชาชนทราบ	๖.๘๐
๕. การเปิดโอกาสให้ประชาชนตรวจสอบการดำเนินโครงการ/กิจกรรม	๗.๑๖
๖. การดำเนินงานเป็นไปตามระยะเวลาที่กำหนด	๗.๓๖
๗. ผลการดำเนินโครงการ/กิจกรรมนำไปสู่การแก้ไขปัญหาของประชาชนในท้องถิ่น	๖.๙๒
๘. ประโยชน์ที่ประชาชนได้รับจากการดำเนินโครงการ/กิจกรรม	๖.๙๒
<b>ภาพรวม</b>	<b>๗.๒๘</b>

ยุทธศาสตร์การอนุรักษ์ฟื้นฟูทรัพยากรธรรมชาติและสิ่งแวดล้อม  
ความพึงพอใจของผู้ตอบแบบสอบถาม

ประเด็น	คะแนนความพึงพอใจ (เต็ม ๑๐ คะแนน)
๑. มีการเปิดโอกาสให้ประชาชนมีส่วนร่วมในโครงการ/กิจกรรม	๘.๓๘
๒. มีการประชาสัมพันธ์ให้ประชาชนรับรู้ข้อมูลของโครงการ/กิจกรรม	๘.๑๙
๓. มีการเปิดโอกาสให้ประชาชนแสดงความคิดเห็นในโครงการ/กิจกรรม	๗.๙๑
๔. มีการรายงานผลการดำเนินงานของโครงการ/กิจกรรมให้ประชาชนทราบ	๗.๙๐
๕. การเปิดโอกาสให้ประชาชนตรวจสอบการดำเนินโครงการ/กิจกรรม	๘.๒๓
๖. การดำเนินงานเป็นไปตามระยะเวลาที่กำหนด	๘.๑๙
๗. ผลการดำเนินโครงการ/กิจกรรมนำไปสู่การแก้ไขปัญหาของประชาชนในท้องถิ่น	๘.๓๒
๘. ประโยชน์ที่ประชาชนได้รับจากการดำเนินโครงการ/กิจกรรม	๘.๐๘
<b>ภาพรวม</b>	<b>๘.๑๕</b>



แบบรายงานผลแผนพัฒนาท้องถิ่นตามคู่มือ ฯ

แผนพัฒนาท้องถิ่นสี่ปี

**แบบที่ ๑ แบบช่วยกำกับการจัดทำแผนพัฒนาท้องถิ่นสี่ปีโดยตนเอง**

**คำชี้แจง :** แบบที่ ๑ เป็นแบบประเมินตนเองในการจัดทำแผนพัฒนาท้องถิ่นสี่ปี โดยจะทำการประเมินและรายงาน ทุก ๆ ครั้งหลังจากที่เทศบาลเมืองเขลางค์นครได้ประกาศใช้แผนพัฒนาท้องถิ่นสี่ปีแล้ว

**ชื่อ องค์กรปกครองส่วนท้องถิ่น สำนักงานเทศบาลเมืองเขลางค์นคร**

ประเด็นการประเมิน	มีการดำเนินงาน	ไม่มีการดำเนินงาน
<b>ส่วนที่ ๑ คณะกรรมการพัฒนาท้องถิ่น</b>		
๑. มีการจัดตั้งคณะกรรมการพัฒนาท้องถิ่นเพื่อจัดทำแผนพัฒนาท้องถิ่นสี่ปี	✓	
๒. มีการจัดประชุมคณะกรรมการพัฒนาท้องถิ่นเพื่อจัดทำแผนพัฒนาท้องถิ่นสี่ปี	✓	
๓. มีการจัดประชุมอย่างต่อเนื่องและสม่ำเสมอ	✓	
๔. มีการจัดตั้งคณะกรรมการสนับสนุนการจัดทำแผนพัฒนาท้องถิ่นสี่ปี	✓	
๕. มีการจัดประชุมคณะกรรมการสนับสนุนแผนพัฒนาท้องถิ่นสี่ปี	✓	
๖. มีคณะกรรมการพัฒนาท้องถิ่นพิจารณาร่างแผนพัฒนาท้องถิ่นสี่ปี	✓	
<b>ส่วนที่ ๒ การจัดทำแผนการพัฒนาท้องถิ่นสี่ปี</b>		
๗. มีการรวบรวมข้อมูลและปัญหาสำคัญของท้องถิ่นมาจัดทำฐานข้อมูล	✓	
๘. มีการเปิดโอกาสให้ประชาชนเข้ามามีส่วนร่วมในการจัดทำแผน	✓	
๙. มีการวิเคราะห์ศักยภาพของท้องถิ่น (SWOT) เพื่อประเมินสภาพภาพการพัฒนาท้องถิ่น	✓	
๑๐. มีการกำหนดวิสัยทัศน์และภารกิจหลักการพัฒนาท้องถิ่นที่สอดคล้องกับศักยภาพของท้องถิ่น	✓	
๑๑. มีการกำหนดวิสัยทัศน์และภารกิจหลักการพัฒนาท้องถิ่นที่สอดคล้องกับยุทธศาสตร์จังหวัด กลุ่มจังหวัด องค์กรปกครองส่วนท้องถิ่นในเขตจังหวัด	✓	
๑๒. มีการกำหนดจุดมุ่งหมายเพื่อการพัฒนาที่ยั่งยืน	✓	
๑๓. มีการกำหนดเป้าหมายการพัฒนาท้องถิ่น	✓	
๑๔. มีการกำหนดยุทธศาสตร์การพัฒนาและแนวทางการพัฒนา	✓	
๑๕. มีการกำหนดยุทธศาสตร์ที่สอดคล้องกับยุทธศาสตร์กับจังหวัดยุทธศาสตร์จังหวัด กลุ่มจังหวัด องค์กรปกครองส่วนท้องถิ่นในเขตจังหวัด	✓	
๑๖. มีการอนุมัติและประกาศใช้แผนพัฒนาท้องถิ่นสี่ปี	✓	
๑๗. มีการจัดทำบัญชีกลุ่มโครงการในแผนพัฒนาท้องถิ่นสี่ปี	✓	
๑๘. มีการกำหนดรูปแบบการติดตามประเมินผลแผนพัฒนาท้องถิ่นสี่ปี	✓	

แบบที่ ๒ แบบติดตามผลการดำเนินงานขององค์กรปกครองส่วนท้องถิ่น

คำชี้แจง แบบที่ ๒ เป็นแบบติดตามตนเองโดยมีวัตถุประสงค์เพื่อติดตามผลการดำเนินงานตามแผนยุทธศาสตร์ขององค์กรปกครองส่วนท้องถิ่น ภายใต้แผน ๔ ปี โดยมีกำหนดระยะเวลาในการติดตามและรายงานผลการดำเนินงานทุก ๆ ๓ เดือน เริ่มตั้งแต่สิ้นสุดการดำเนินงานในเดือนตุลาคม - ธันวาคม หรือไตรมาสที่ ๑

ส่วนที่ ๑ ข้อมูลทั่วไป

๑. ชื่อองค์กรปกครองส่วนท้องถิ่น สำนักงานเทศบาลเมืองเขลางค์นคร

๒. รายงานผลการดำเนินงานไตรมาสที่

(๑) ไตรมาสที่ ๑ (ตุลาคม - ธันวาคม)

(๒) ไตรมาสที่ ๒ (มกราคม - มีนาคม)

(๓) ไตรมาสที่ ๓ (เมษายน - มิถุนายน)

(๔) ไตรมาสที่ ๔ (กรกฎาคม - กันยายน)

ส่วนที่ ๒ ผลการดำเนินงานตามแผนพัฒนาเทศบาล ๓ ปี

๓. จำนวนโครงการและงบประมาณตามแผนพัฒนาเทศบาลเมืองเขลางค์นคร ๔ ปี

ยุทธศาสตร์ การพัฒนา	ปีที่ ๑ (พ.ศ.๒๕๖๑)		ปีที่ ๒ (พ.ศ.๒๕๖๑)		ปีที่ ๓ (พ.ศ.๒๕๖๑)		ปีที่ ๔ (พ.ศ.๒๕๖๑)		รวม	
	โครงการ	งบประมาณ	โครงการ	งบประมาณ	โครงการ	งบประมาณ	โครงการ	งบประมาณ	โครงการ	งบประมาณ
๑.ยุทธศาสตร์พัฒนา โครงสร้างพื้นฐาน การบริการสาธารณะและ พัฒนาระบบ ผังเมือง	๑๐๐	๑๓๙,๒๓๐,๐๐๐	๑๙	๓๕,๐๘๗,๐๐๐	๖	๓,๘๓๘,๐๐๐	๓	๑,๑๕๐,๐๐๐	๑๒๓	๑๒๙,๓๒๗,๐๐๐
๒.ยุทธศาสตร์การพัฒนา คนสู่สังคมแห่งการเรียนรู้ ตลอดชีวิตอย่างยั่งยืน	๓๒	๒๓,๐๘๑,๙๗๗	๓๐	๑๖,๙๗๖,๘๘๘	๒๙	๑๖,๘๔๖,๔๘๘	๒๙	๑๖,๘๔๖,๔๘๘	๑๒๐	๗๓,๖๒๑,๘๔๑
๓.ยุทธศาสตร์เสริมสร้าง ความเข้มแข็งการบริหาร จัดการองค์กรและชุมชน เพื่อมั่นคงและเป็นธรรมใน สังคม	๔๓	๑๘,๖๒๑,๒๐๐	๓๕	๑๔,๓๕๓,๒๐๐	๓๖	๑๔,๖๔๘,๒๐๐	๓๕	๑๔,๘๗๓,๒๐๐	๑๔๙	๖๒,๔๙๕,๘๐๐
๔.ยุทธศาสตร์ด้านการ สนับสนุนส่งเสริมสร้าง ความเข้มแข็งของภาค	๙	๗,๗๗๐,๐๐๐	๕	๓,๐๗๕,๐๐๐	๓	๑๕๕,๐๐๐	๒	๙๕,๐๐๐	๑๙	๑๑,๐๙๕,๐๐๐

ยุทธศาสตร์ การพัฒนา	ปีที่ ๑ (พ.ศ.๒๕๖๑)		ปีที่ ๒ (พ.ศ.๒๕๖๑)		ปีที่ ๓ (พ.ศ.๒๕๖๑)		ปีที่ ๔ (พ.ศ.๒๕๖๑)		รวม	
	โครงการ	งบประมาณ	โครงการ	งบประมาณ	โครงการ	งบประมาณ	โครงการ	งบประมาณ	โครงการ	งบประมาณ
เกษตรโดยการเพิ่ม ประสิทธิภาพและสร้าง มูลค่าเพิ่มให้สินค้าเกษตร										
๕. ยุทธศาสตร์การพัฒนา สังคม คุณภาพชีวิตและ ความเข้มแข็งของชุมชน	๕๑	๑๓๔,๔๓๔,๕๐๐	๔๗	๑๓๗,๓๙๗,๕๐๐	๕๐	๑๔๕,๗๙๙,๕๐๐	๔๗	๑๕๐,๕๔๙,๕๐๐	๑๙๕	๕๖๘,๑๘๑,๐๐๐
๖. ยุทธศาสตร์การอนุรักษ์ พื้นที่ทรัพยากรธรรมชาติ และสิ่งแวดล้อม	๑๑	๒๙,๒๖๐,๐๐๐	๑๔	๔๒,๙๘๐,๐๐๐	๖	๙,๗๓๐,๐๐๐	๕	๙,๖๘๐,๐๐๐	๓๖	๙๑,๖๕๐,๐๐๐
<b>รวม</b>	<b>๒๗๑</b>	<b>๕๔๘,๖๗๑,๖๗๗</b>	<b>๑๕๐</b>	<b>๒๔๙,๘๖๙,๕๘๘</b>	<b>๑๓๐</b>	<b>๑๙๐,๙๙๗,๑๘๘</b>	<b>๑๒๑</b>	<b>๑๙๓,๐๖๔,๑๘๘</b>	<b>๖๖๗</b>	<b>๑,๑๓๒,๖๔๔,๖๔๑</b>

ภาคผนวก

ผลการติดตามและประเมินผลยุทธศาสตร์เพื่อความสอดคล้องแผนพัฒนาเทศบาลเมืองเขลางค์นครสี่ปี  
(พ.ศ.๒๕๖๑-๒๕๖๔) และ  
การติดตามและประเมินผลโครงการเพื่อความสอดคล้องแผนพัฒนาท้องถิ่นสี่ปี(พ.ศ.๒๕๖๑-๒๕๖๔)

ตามระเบียบกระทรวงมหาดไทยว่าด้วยการจัดทำแผนพัฒนาขององค์กรปกครองส่วนท้องถิ่น พ.ศ. ๒๕๔๘ (แก้ไขเพิ่มเติม ฉบับที่ ๒ พ.ศ. ๒๕๕๙)เป็นแบบที่กำหนดให้คณะกรรมการติดตามและประเมินผลแผนพัฒนาท้องถิ่น ดำเนินการให้คะแนนตามเกณฑ์ที่กำหนดไว้ ซึ่งเป็นส่วนหนึ่งของการติดตามและประเมินผลแผนพัฒนา โดยดำเนินการให้แล้วเสร็จภายในหกสิบวัน นับแต่วันที่ประกาศใช้งบประมาณรายจ่าย มีรายละเอียด ดังนี้

๑. แนวทางการพิจารณาการติดตามและประเมินผลยุทธศาสตร์เพื่อความสอดคล้องแผนพัฒนา  
ท้องถิ่นสี่ปี ประกอบด้วย

ประเด็นการพิจารณา	คะแนน
๑. ข้อมูลสภาพทั่วไปและข้อมูลพื้นฐานขององค์กรปกครองส่วนท้องถิ่น	๒๐
๒. การวิเคราะห์สถานการณ์และศักยภาพ	๑๕
๓. ยุทธศาสตร์ ประกอบด้วย	๖๕
๓.๑ ยุทธศาสตร์ขององค์กรปกครองส่วนท้องถิ่น	(๑๐)
๓.๒ ยุทธศาสตร์ขององค์กรปกครองส่วนท้องถิ่นในเขตจังหวัด	(๑๐)
๓.๓ ยุทธศาสตร์จังหวัด	(๑๐)
๓.๔ วิสัยทัศน์	(๕)
๓.๕ กลยุทธ์	(๕)
๓.๖ เป้าประสงค์ของแต่ละประเด็นยุทธศาสตร์	(๕)
๓.๗ จุดยืนทางยุทธศาสตร์	(๕)
๓.๘ แผนงาน	(๕)
๓.๙ ความเชื่อมโยงของยุทธศาสตร์ในภาพรวม	(๕)
๓.๑๐ ผลผลิต/โครงการ	(๕)
<b>รวมคะแนน</b>	<b>๑๐๐</b>

คะแนนรวม ๑๐๐ คะแนน เกณฑ์ที่ควรได้เพื่อให้เกิดความสอดคล้องและขับเคลื่อนการพัฒนา  
ท้องถิ่นขององค์กรปกครองส่วนท้องถิ่น ไม่ควรน้อยกว่าร้อยละ ๘๐ (๘๐ คะแนน)

๒. แนวทางการพิจารณาการติดตามและประเมินผลโครงการเพื่อความสอดคล้องแผนพัฒนาท้องถิ่น  
สี่ปี ประกอบด้วย

ประเด็นการพิจารณา	คะแนน
๑. การสรุปสถานการณ์การพัฒนา	๑๐
๒. การประเมินผลการนำแผนพัฒนาท้องถิ่นสี่ปีไปปฏิบัติในเชิงปริมาณ	๑๐
๓. การประเมินผลการนำแผนพัฒนาท้องถิ่นสี่ปีไปปฏิบัติในเชิงคุณภาพ	๑๐
๔. แผนงานและยุทธศาสตร์การพัฒนา	๑๐
๕. โครงการพัฒนาประกอบด้วย	๖๐
๕.๑ ความชัดเจนของชื่อโครงการ	(๕)
๕.๒ กำหนดวัตถุประสงค์กับโครงการ	(๕)
๕.๓ เป้าหมาย (ผลผลิตของโครงการ) มีความชัดเจนนำไปสู่การตั้ง งบประมาณได้ถูกต้อง	(๕)
๕.๔ โครงการมีความสอดคล้องกับแผนยุทธศาสตร์ชาติ ๒๐ ปี	(๕)
๕.๕ เป้าหมาย (ผลผลิตของโครงการ) มีความสอดคล้องกับแผนพัฒนา เศรษฐกิจและสังคมแห่งชาติ ฉบับที่ ๑๒	(๕)
๕.๖ โครงการมีความสอดคล้องกับ Thailand ๔.๐	(๕)
๕.๗ โครงการสอดคล้องกับยุทธศาสตร์จังหวัด	(๕)
๕.๘ โครงการแก้ไขปัญหาความยากจนหรือการเสริมสร้างให้ประเทศชาติมั่นคง มั่งคั่ง ยั่งยืน ภายใต้หลักปรัชญา	(๕)
๕.๙ งบประมาณ มีความสอดคล้องกับเป้าหมาย (ผลผลิตโครงการ)	(๕)
๕.๑๐ มีการประมาณการราคาถูกต้องตามหลักวิธีการงบประมาณ	(๕)
๕.๑๑ มีการกำหนดตัวชี้วัด (KPI) และสอดคล้องกับวัตถุประสงค์และผลที่คาดว่าจะได้รับ	(๕)
๕.๑๒ ผลที่คาดว่าจะได้รับ สอดคล้องกับวัตถุประสงค์	(๕)
<b>รวมคะแนน</b>	<b>๑๐๐</b>

คะแนนรวม ๑๐๐ คะแนน เกณฑ์ที่ควรได้เพื่อให้เกิดความสอดคล้องและขับเคลื่อนการพัฒนา  
ท้องถิ่นขององค์กรปกครองส่วนท้องถิ่น ไม่ควรน้อยกว่าร้อยละ ๘๐ (๘๐ คะแนน)

คณะกรรมการติดตามและประเมินผลแผนพัฒนาเทศบาลเมืองเขลางค์นคร ทำการประเมินให้คะแนน การติดตามและประเมินผลยุทธศาสตร์เพื่อความสอดคล้องแผนพัฒนาท้องถิ่นสี่ปี และการประเมินโครงการเพื่อ ความสอดคล้องแผนพัฒนาท้องถิ่นสี่ปีของเทศบาลเมืองเขลางค์นคร เมื่อคราวประชุมคณะกรรมการติดตามและ ประเมินผลแผนพัฒนาเทศบาลเมืองเขลางค์นคร ในวันที่ ๒๕ ตุลาคม ๒๕๖๐ ดังนี้

**๑. การพิจารณาการติดตามและประเมินผลยุทธศาสตร์เพื่อความสอดคล้องแผนพัฒนาท้องถิ่นสี่ปี**

ประเด็นการพิจารณา	รายละเอียดหลักเกณฑ์	คะแนนเต็ม	คะแนนที่ได้
๑. ข้อมูลสภาพทั่วไปและข้อมูลพื้นฐานขององค์กรปกครองส่วนท้องถิ่น	ควรประกอบด้วยข้อมูลดังนี้ (๑) ข้อมูลเกี่ยวกับด้านกายภาพ เช่น ที่ตั้งของหมู่บ้าน/ชุมชน/ตำบล ลักษณะภูมิประเทศ ลักษณะภูมิอากาศ ลักษณะของดิน ลักษณะของแหล่งน้ำ ลักษณะของไม้/ป่าไม้ ฯลฯ ด้านการเมือง/การปกครอง เช่น เขตการปกครอง การเลือกตั้ง ฯลฯ	๒๐ (๓)	๓
	(๒) ข้อมูลเกี่ยวกับด้านการเมือง/การปกครอง เช่น เขตการปกครอง การเลือกตั้ง ฯลฯ ประชากร เช่น ข้อมูลเกี่ยวกับจำนวนประชากร และช่วงอายุและจำนวนประชากร	(๒)	๒
	(๓) ข้อมูลเกี่ยวกับสภาพทางสังคม เช่น การศึกษา สาธารณสุข อาชญากรรม ยาเสพติด การสังคมสงเคราะห์ ฯลฯ	(๒)	๒
	(๔) ข้อมูลเกี่ยวกับระบบบริการพื้นฐาน เช่น การคมนาคมขนส่ง การไฟฟ้า ประปา โทรศัพท์ ฯลฯ	(๒)	๒
	(๕) ข้อมูลเกี่ยวกับระบบเศรษฐกิจ เช่น การเกษตร การประมง การปศุสัตว์ การบริการ การท่องเที่ยว อุตสาหกรรม การพาณิชย์/กลุ่มอาชีพ แรงงาน ฯลฯ และเศรษฐกิจพอเพียงท้องถิ่น (ด้านการเกษตรและแหล่งน้ำ)	(๒)	๒
	(๖) ข้อมูลเกี่ยวกับศาสนา ประเพณี วัฒนธรรม เช่น การนับถือศาสนา ประเพณี และงานประจำปี ภูมิปัญญาท้องถิ่น ภาษาถิ่น สินค้าพื้นเมืองและของที่ระลึก ฯลฯ และอื่นๆ	(๒)	๒
	(๗) ข้อมูลเกี่ยวกับทรัพยากรธรรมชาติ เช่น น้ำ ป่าไม้ ภูเขา คุณภาพของทรัพยากรธรรมชาติ ฯลฯ	(๒)	๒
	(๘) การสำรวจและจัดเก็บข้อมูลเพื่อการจัดทำแผนพัฒนาท้องถิ่นหรือการใช้ข้อมูลจปฐ.	(๒)	๒
	(๙) การประชุมประชาคมท้องถิ่น รูปแบบ วิธีการและการดำเนินการประชุมประชาคมท้องถิ่น โดยใช้กระบวนการร่วมคิด ร่วมทำ ร่วมตัดสินใจ ร่วมตรวจสอบ ร่วมรับประโยชน์ ร่วมแก้ปัญหา ปรึกษาหารือแลกเปลี่ยนเรียนรู้ เพื่อแก้ปัญหาสำหรับการพัฒนาท้องถิ่นตามอำนาจหน้าที่ขององค์กรปกครองส่วนท้องถิ่น	(๓)	๓



ประเด็นการพิจารณา	รายละเอียดหลักเกณฑ์	คะแนนเต็ม	คะแนนที่ได้
๒. การวิเคราะห์สภาพการณ์และศักยภาพ	ควรประกอบด้วยข้อมูล ดังนี้ (๑)การวิเคราะห์ที่ครอบคลุมความเชื่อมโยง ความสอดคล้องยุทธศาสตร์จังหวัด ยุทธศาสตร์การพัฒนาขององค์กรปกครองส่วนท้องถิ่นในเขตจังหวัด ยุทธศาสตร์ขององค์กรปกครองส่วนท้องถิ่น นโยบายของผู้บริหารท้องถิ่น รวมถึงความเชื่อมโยงแผนยุทธศาสตร์ชาติ ๒๐ ปี แผนพัฒนาเศรษฐกิจและสังคมแห่งชาติ และ Thailand ๔.๐	(๒)	๒
	(๒) การวิเคราะห์การใช้ผังเมืองรวมหรือผังเมืองเฉพาะและการบังคับใช้ผลของการบังคับใช้ สภาพการณ์ที่เกิดขึ้นต่อการพัฒนาท้องถิ่น	(๒)	๑
	(๓) การวิเคราะห์ทางสังคม เช่น ด้านแรงงาน การศึกษา สาธารณสุข ความยากจน อาชญากรรม ปัญหายาเสพติด เทคโนโลยี จารีตประเพณี วัฒนธรรม ภูมิปัญญาท้องถิ่น เป็นต้น	(๒)	๑
	(๔) การวิเคราะห์ทางเศรษฐกิจ ข้อมูลด้านรายได้ครัวเรือน การส่งเสริมอาชีพ กลุ่มอาชีพ กลุ่มทางสังคม การพัฒนาอาชีพและกลุ่มต่าง ๆ สภาพทางเศรษฐกิจและความเป็นอยู่ทั่วไป เป็นต้น	(๒)	๑
	(๕) การวิเคราะห์สิ่งแวดล้อม พื้นที่สีเขียว ธรรมชาติต่าง ๆ ภูมิศาสตร์ กระบวนการหรือสิ่งที่เกิดขึ้น การประติษฐ์ที่มีผลต่อสิ่งแวดล้อมและการพัฒนา	(๒)	๒
	(๖) ผลการวิเคราะห์ศักยภาพเพื่อประเมินสถานภาพการพัฒนาในปัจจุบันและโอกาสการพัฒนาในอนาคตของท้องถิ่น ด้วยเทคนิค SWOT Analysis ที่อาจส่งผลต่อการดำเนินงานได้แก่ S-Strength (จุดแข็ง) W-Weakness (จุดอ่อน) O-Opportunity (โอกาส) และ T-Threat (อุปสรรค)	(๒)	๒
	(๗) สรุปประเด็นปัญหาและความต้องการของประชาชนเชิงพื้นที่ มีการนำเสนอปัญหา ค้นหาสาเหตุของปัญหาหรือสมมติฐานของปัญหา แนวทางการแก้ปัญหา แนวทางการแก้ไขปัญหาหรือวิธีการแก้ไขปัญหา การกำหนดวัตถุประสงค์เพื่อแก้ไขปัญหา	(๒)	๒
	(๘) สรุปผลการดำเนินงานตามงบประมาณที่ได้รับ และการเบิกจ่ายงบประมาณ ในปีงบประมาณ พ.ศ. ๒๕๕๗-๒๕๖๐ เช่น สรุปสถานการณ์การพัฒนา การตั้งงบประมาณ การประเมินผลการนำแผนพัฒนาท้องถิ่นไปปฏิบัติในเชิงปริมาณ และการประเมินประสิทธิผลของแผนพัฒนาท้องถิ่นในเชิงคุณภาพ	(๑)	๑
	(๙) ผลที่ได้รับจากการดำเนินงานในปีงบประมาณ พ.ศ. ๒๕๕๗-๒๕๖๐ เช่น ผลที่ได้รับ/ผลที่สำคัญ ผลกระทบ และสรุปปัญหาอุปสรรคการดำเนินงานที่ผ่านมาและแนวทางการแก้ไข ปีงบประมาณ พ.ศ. ๒๕๕๗-๒๕๖๐	(๑)	๑

ประเด็นการพิจารณา	รายละเอียดหลักเกณฑ์	คะแนนเต็ม	คะแนนที่ได้
๓. ยุทธศาสตร์ ๓.๑ยุทธศาสตร์ขององค์กรปกครองส่วนท้องถิ่น	ควรประกอบด้วยข้อมูลดังนี้ สอดคล้องกับสภาพสังคม เศรษฐกิจ สิ่งแวดล้อมของท้องถิ่นประเด็นปัญหาการพัฒนาและแนวทางการพัฒนาที่สอดคล้องกับยุทธศาสตร์ขององค์กรปกครองส่วนท้องถิ่น และเชื่อมโยงหลักพระราชรัฐ แผนยุทธศาสตร์ชาติ ๒๐ ปี แผนพัฒนาเศรษฐกิจและสังคมแห่งชาติ และ Thailand ๔.๐	๒๕ (๑๐)	๘
๓.๒ ยุทธศาสตร์ขององค์กรปกครองส่วนท้องถิ่นในเขตจังหวัด	สอดคล้องและเชื่อมโยงกับสภาพสังคม เศรษฐกิจ สิ่งแวดล้อมของท้องถิ่น และยุทธศาสตร์จังหวัด และเชื่อมโยงหลักพระราชรัฐ แผนยุทธศาสตร์ชาติ ๒๐ ปี แผนพัฒนาเศรษฐกิจและสังคมแห่งชาติ และ Thailand ๔.๐	(๑๐)	๑๐
๓.๓ ยุทธศาสตร์จังหวัด	สอดคล้องกับแผนพัฒนาเศรษฐกิจและสังคมแห่งชาติ แผนการบริหารราชการแผ่นดิน นโยบาย/ยุทธศาสตร์ คสช. และนโยบายรัฐบาลหลักพระราชรัฐ แผนยุทธศาสตร์ชาติ ๒๐ ปี และ Thailand ๔.๐	(๑๐)	๘
๓.๔ วิสัยทัศน์	วิสัยทัศน์ ซึ่งมีลักษณะแสดงสถานภาพที่องค์กรปกครองส่วนท้องถิ่นต้องการจะเป็นหรือบรรลุถึงอนาคตอย่างชัดเจน สอดคล้องกับโอกาสและศักยภาพที่เป็นลักษณะเฉพาะขององค์กรปกครองส่วนท้องถิ่น และสัมพันธ์กับโครงการพัฒนาท้องถิ่น	(๕)	๓
๓.๕ กลยุทธ์	แสดงให้เห็นช่องทาง วิธีการ ภารกิจหรือสิ่งที่ต้องทำตามอำนาจหน้าที่ขององค์กรปกครองส่วนท้องถิ่นที่จะนำไปสู่การบรรลุวิสัยทัศน์ หรือแสดงให้เห็นถึงความชัดเจนในสิ่งที่จะดำเนินการให้บรรลุวิสัยทัศน์นั้น	(๕)	๕
๓.๖ เป้าประสงค์ของแต่ละประเด็นกลยุทธ์	เป้าประสงค์ของแต่ละประเด็นกลยุทธ์มีความสอดคล้องและสนับสนุนต่อกลยุทธ์ที่จะเกิดขึ้น มุ่งหมายสิ่งหนึ่งสิ่งใดที่ชัดเจน	(๕)	๕
๓.๗ จุดยืนทางยุทธศาสตร์ Positioning	ความมุ่งมั่นอันแน่วแน่ในการวางแผนพัฒนาท้องถิ่น เพื่อให้บรรลุวิสัยทัศน์ขององค์กรปกครองส่วนท้องถิ่น ซึ่งเกิดจากศักยภาพของพื้นที่จริง ที่จะนำไปสู่ผลสำเร็จทางยุทธศาสตร์	(๕)	๔
๓.๘ แผนงาน	แผนงานหรือจุดมุ่งหมายเพื่อการพัฒนาในอนาคต กำหนดจุดมุ่งหมายในเรื่องใดเรื่องหนึ่งหรือแผนงานที่เกิดจากเป้าประสงค์ ตัวชี้วัด ค่าเป้าหมาย กลยุทธ์ จุดยืนทางยุทธศาสตร์และยุทธศาสตร์ขององค์กรปกครองส่วนท้องถิ่นที่มีความชัดเจนนำไปสู่การจัดทำโครงการพัฒนาท้องถิ่นในแผนพัฒนาท้องถิ่นสี่ปี โดยระบุแผนงานความเชื่อมโยงดังกล่าว	(๕)	๕

ประเด็นการพิจารณา	รายละเอียดหลักเกณฑ์	คะแนนเต็ม	คะแนนที่ได้
๓.๙ ความเชื่อมโยงของยุทธศาสตร์ในภาพรวม	ความเชื่อมโยงองค์รวมที่นำไปสู่การพัฒนาท้องถิ่นที่เกิดผลผลิต/โครงการจากแผนยุทธศาสตร์ชาติ ๒๐ ปี แผนพัฒนาเศรษฐกิจและสังคมแห่งชาติ ฉบับที่ ๑๒ Thailand ๔.๐ แผนพัฒนาภาค/แผนพัฒนากลุ่มจังหวัด/แผนพัฒนาจังหวัด ยุทธศาสตร์การพัฒนาขององค์กรปกครองส่วนท้องถิ่นในเขตจังหวัดและยุทธศาสตร์ขององค์กรปกครองส่วนท้องถิ่น	(๕)	๔
๓.๑๐ ผลผลิต/โครงการ	ผลผลิต/โครงการ เป็นผลผลิตที่เป็นชุดหรือเป็นโครงการที่เป็นชุด กลุ่มหรืออันหนึ่งอันเดียว ลักษณะเดียวกัน เป็นต้น เพื่อนำไปสู่การจัดทำโครงการเพื่อพัฒนาท้องถิ่นในแผนพัฒนาท้องถิ่นสี่ปีอย่างถูกต้องและครบถ้วน	(๕)	๔
<b>รวมคะแนน</b>		<b>๑๐๐</b>	<b>๘๙</b>

## ๒. การพิจารณาการติดตามและประเมินผลโครงการเพื่อความสอดคล้องแผนพัฒนาท้องถิ่นสี่ปี

ประเด็นการพิจารณา	รายละเอียดหลักเกณฑ์	คะแนนเต็ม	คะแนนที่ได้
๑. การสรุปสถานการณ์การพัฒนา	เป็นการวิเคราะห์กรอบการจัดทำยุทธศาสตร์ขององค์กรปกครองส่วนท้องถิ่น (ใช้การวิเคราะห์ SWOT Analysis/Demand (Demand Analysis)/Global Demand และ Trend ปัจจัยและสถานการณ์การเปลี่ยนแปลงที่มีผลต่อการพัฒนา อย่างน้อยต้องประกอบด้วย การวิเคราะห์ศักยภาพด้านเศรษฐกิจ ด้านสังคม ด้านทรัพยากรธรรมชาติและสิ่งแวดล้อม	๑๐	๘
๒. การประเมินผลการนำแผนพัฒนาท้องถิ่นสี่ปีไปปฏิบัติในเชิงปริมาณ	๑) การควบคุมที่มีการใช้ตัวเลขต่าง ๆ เพื่อนำมาใช้วัดผลในเชิงปริมาณ เช่น การวัดจำนวนโครงการ กิจกรรม งานต่าง ๆ ก็คือผลผลิตว่าเป็นไปตามที่ตั้งเป้าหมายเอาไว้หรือไม่จำนวนที่ดำเนินการจริงตามที่ได้กำหนดไว้เท่าไร จำนวนที่ไม่สามารถดำเนินการได้มีจำนวนเท่าไร สามารถอธิบายได้ตามหลักประสิทธิภาพ (Efficiency) ของการพัฒนาท้องถิ่นตามอำนาจหน้าที่ที่ได้กำหนดไว้ ๒) วิเคราะห์ผลกระทบ/สิ่งที่กระทบ (Impact) โครงการที่ดำเนินการในเชิงปริมาณ (Quantitative)	๑๐	๘
๓. การประเมินผลการนำแผนพัฒนาท้องถิ่นสี่ปีไปปฏิบัติในเชิงคุณภาพ	๑) การประเมินประสิทธิภาพประสิทธิผลของแผนพัฒนาในเชิงคุณภาพคือการนำเอาเทคนิคต่าง ๆ มาใช้เพื่อวัดว่าภารกิจ โครงการ กิจกรรม งานต่าง ๆ ที่ดำเนินการในพื้นที่นั้น ๆ ตรงต่อความต้องการของประชาชนหรือไม่และเป็นไปตามอำนาจหน้าที่หรือไม่ ประชาชนพึงพอใจหรือไม่ สิ่งของ วัสดุ ครุภัณฑ์ การดำเนินการต่าง ๆ มีสภาพหรือลักษณะถูกต้อง คงทน ถาวร สามารถใช้ได้ตามวัตถุประสงค์หรือไม่ ซึ่งเป็นไปตามหลักประสิทธิผล (Effectiveness) ผลการปฏิบัติราชการที่บรรลุวัตถุประสงค์และเป้าหมายของแผนการปฏิบัติราชการตามที่ได้รับงบประมาณมาดำเนินการ รวมถึงสามารถเทียบเคียงกับส่วนราชการหรือหน่วยงาน ๒) วิเคราะห์ผลกระทบ/สิ่งที่กระทบ (Impact) โครงการที่ดำเนินการในเชิงคุณภาพ (Qualitative)	๑๐	๑๐
๔. แผนงานและยุทธศาสตร์การพัฒนา	๑) วิเคราะห์แผนงาน งาน ที่เกิดจากด้านต่าง ๆ มีความสอดคล้องกับยุทธศาสตร์ขององค์กรปกครองส่วนท้องถิ่นในมิติต่าง ๆ จนนำไปสู่การจัดทำโครงการพัฒนาท้องถิ่น โดยใช้ SWOT Analysis/Demand (Demand Analysis )/Global Demand/Trend หรือหลักการบูรณาการ (Integration) กับองค์กรปกครองส่วนท้องถิ่นที่มีพื้นที่ติดต่อกัน ๒) วิเคราะห์แผนงาน งาน ที่เกิดจากด้านต่าง ๆ ที่สอดคล้องกับการแก้ไขปัญหาความยากจน หลักปรัชญาเศรษฐกิจพอเพียงและโดยเฉพาะเศรษฐกิจพอเพียงท้องถิ่น (ด้านการเกษตรและแหล่งน้ำ (Local Sufficiency Economy Plan: LSEP)	๑๐	๘

ประเด็นการพิจารณา	รายละเอียดหลักเกณฑ์	คะแนนเต็ม	คะแนนที่ได้
๕. โครงการพัฒนา ๕.๑ ความชัดเจนของชื่อโครงการ	ควรประกอบด้วยข้อมูล ดังนี้ เป็นโครงการที่มีวัตถุประสงค์สนองต่อแผนยุทธศาสตร์การพัฒนารองขององค์กรปกครองส่วนท้องถิ่นและดำเนินการเพื่อให้การพัฒนาบรรลุตามวิสัยทัศน์ขององค์กรปกครองส่วนท้องถิ่นที่กำหนดไว้ ชื่อโครงการมีความชัดเจน มุ่งไปเรื่องใดเรื่องหนึ่ง อ่านแล้วเข้าใจได้ว่าจะพัฒนาอะไรในอนาคต	๖๐ (๕)	๕
๕.๒ กำหนดวัตถุประสงค์กับโครงการ	มีวัตถุประสงค์ชัดเจน (clear objective) โครงการต้องกำหนดวัตถุประสงค์สอดคล้องกับความเป็นมาของโครงการ สอดคล้องกับหลักการและเหตุผล วิธีการดำเนินงานต้องสอดคล้องกับวัตถุประสงค์ มีความเป็นไปได้อย่างชัดเจน มีลักษณะเฉพาะเจาะจง	(๕)	๕
๕.๓ เป้าหมาย (ผลผลิตของโครงการ) มีความชัดเจน นำไปสู่การตั้งงบประมาณได้ถูกต้อง	สภาพที่อยากให้เกิดขึ้นในอนาคตเป็นทิศทางที่ต้องไปให้ถึงเป้าหมาย ต้องชัดเจน สามารถระบุจำนวนเท่าไร กลุ่มเป้าหมายคืออะไร มีผลผลิตอย่างไร กลุ่มเป้าหมายพื้นที่ดำเนินงาน และระยะเวลาดำเนินงาน อธิบายให้ชัดเจนว่าโครงการนี้จะทำที่ไหน เริ่มต้นในช่วงเวลาใดและจบลงเมื่อไร ใครคือกลุ่มเป้าหมายของโครงการ หากกลุ่มเป้าหมายมีหลายกลุ่ม ให้บอกชัดเจนไปว่าใครคือกลุ่มเป้าหมายหลัก ใครคือกลุ่มเป้าหมายรอง	(๕)	๕
๕.๔ โครงการมีความสอดคล้องกับแผนยุทธศาสตร์ชาติ ๒๐ ปี	โครงการสอดคล้องกับ (๑) ความมั่นคง (๒) การสร้างความสามารถในการแข่งขัน (๓) การพัฒนาและเสริมสร้างศักยภาพคน (๔) การสร้างโอกาสความเสมอภาคและเท่าเทียมกันทางสังคม (๕) การสร้างการเติบโตบนคุณภาพชีวิตที่เป็นมิตรต่อสิ่งแวดล้อม (๖) การปรับสมดุลและพัฒนาระบบการบริหารจัดการภาครัฐ เพื่อให้เกิดความมั่นคง มั่งคั่ง ยั่งยืน	(๕)	๕
๕.๕ เป้าหมาย (ผลผลิตของโครงการ) มีความสอดคล้องกับ	โครงการมีความสอดคล้องกับแผนพัฒนาเศรษฐกิจและสังคมแห่งชาติฉบับที่ ๑๒ โดย (๑) ยึดหลักปรัชญาของเศรษฐกิจพอเพียง (๒) ยึดคนเป็นศูนย์กลางการพัฒนา (๓) ยึดวิสัยทัศน์ภายในยุทธศาสตร์ชาติ ๒๐ ปี (๔) ยึดเป้าหมายอนาคตประเทศไทย ๒๕๗๙ (๕) ยึดหลักการนำไปสู่การปฏิบัติให้เกิดผลสัมฤทธิ์อย่างจริงจังใน ๕ ปี ที่ต่อยอดไปสู่ผลสัมฤทธิ์ที่เป็นเป้าหมายระยะยาว ภายใต้แนวทางการพัฒนา (๑) การยกระดับศักยภาพการแข่งขันและการหลุดพ้นกับดักรายได้ปานกลางสู่รายได้สูง (๒) การพัฒนาศักยภาพคนตามช่วงวัยและการปฏิรูประบบเพื่อสร้างสังคมสูงวัยอย่างมี	(๕)	๕

ประเด็นการพิจารณา	รายละเอียดหลักเกณฑ์	คะแนนเต็ม	คะแนนที่ได้
แผนพัฒนาเศรษฐกิจและสังคมแห่งชาติ ฉบับที่ ๑๒	คุณภาพ (๓) การลดความเหลื่อมล้ำทางสังคม (๔) การรองรับการเชื่อมโยงภูมิภาคและความเป็นเมือง (๕) การสร้างความเจริญเติบโตทางเศรษฐกิจและสังคมอย่างเป็นมิตรกับสิ่งแวดล้อม (๖) การบริหารราชการแผ่นดินที่มีประสิทธิภาพ		
๕.๖ โครงการมีความสอดคล้องกับ Thailand ๔.๐	โครงการมีลักษณะหรือสอดคล้องกับการปรับเปลี่ยนโครงสร้างเศรษฐกิจไปสู่ Value-Based Economy หรือเศรษฐกิจที่ขับเคลื่อนด้วยนวัตกรรม ทำน้อย ได้มาก เช่น (๑) เปลี่ยนจากการผลิตสินค้า โภคภัณฑ์ไปสู่สินค้าเชิงนวัตกรรม (๒) เปลี่ยนจากการขับเคลื่อนประเทศด้วย ภาคอุตสาหกรรม ไปสู่การขับเคลื่อนด้วยเทคโนโลยี ความคิดสร้างสรรค์และนวัตกรรม (๓) เปลี่ยนจากการเน้นภาคการผลิตสินค้า ไปสู่การเน้นภาคบริการมากขึ้น รวมถึงโครงการที่เติมด้วยวิทยาการ ความคิดสร้างสรรค์ นวัตกรรม วิทยาศาสตร์ เทคโนโลยี และการวิจัยและพัฒนาแล้วต่อยอดความได้เปรียบเชิงเปรียบเทียบ เช่น ด้านเกษตร เทคโนโลยีชีวภาพ สาธารณสุข วัฒนธรรม ฯลฯ	(๕)	๓
๕.๗ โครงการสอดคล้องกับ ยุทธศาสตร์จังหวัด	โครงการพัฒนาท้องถิ่นมีความสอดคล้องกับห้วงระยะเวลาของแผนพัฒนาจังหวัดที่ได้กำหนดขึ้น เพื่อขับเคลื่อนการพัฒนาท้องถิ่นเสมือนหนึ่งการขับเคลื่อนการพัฒนาจังหวัด ซึ่งไม่สามารถแยกส่วนใดส่วนหนึ่งออกจากกันได้ นอกจากนี้โครงการพัฒนาท้องถิ่นต้องเป็นโครงการเชื่อมต่อหรือเดินทางไปด้วยกันกับยุทธศาสตร์จังหวัดที่กำหนดขึ้นเป็นปัจจุบัน	(๕)	๕
๕.๘ โครงการแก้ไขปัญหาความยากจนหรือ การเสริมสร้างให้ ประชาชาติ มั่นคง มั่งคั่ง ยั่งยืน ภายใต้หลัก ประชาธิปไตย	เป็นโครงการที่ดำเนินการภายใต้พื้นฐานความพอเพียงที่ประชาชนดำเนินการเองหรือร่วมดำเนินการ เป็นโครงการต่อยอดและขยายได้เป็นโครงการที่ประชาชนต้องการ เพื่อให้เกิดความยั่งยืน ซึ่งมีลักษณะที่จะให้ท้องถิ่นมีความมั่นคง มั่งคั่ง ยั่งยืนเป็นท้องถิ่นที่พัฒนาแล้ว ด้วยการพัฒนาตามปรัชญาเศรษฐกิจพอเพียง และเศรษฐกิจพอเพียงท้องถิ่น (ด้านการเกษตรและแหล่งน้ำ) (LSEP)	(๕)	๔

ประเด็นการพิจารณา	รายละเอียดหลักเกณฑ์	คะแนนเต็ม	คะแนนที่ได้
๕.๙ งบประมาณมีความสอดคล้องกับเป้าหมาย (ผลผลิตโครงการ)	งบประมาณโครงการพัฒนาจะต้องคำนึงถึงหลักสำคัญ ๕ ประการ ได้แก่ (๑) ความประหยัด (Economy) (๒) ความมีประสิทธิภาพ (Efficiency) (๓) ความมีประสิทธิภาพ (Effectiveness) (๔) ความยุติธรรม (Equity) (๕) ความโปร่งใส (Transparency)	(๕)	๔
๕.๑๐ มีการประมาณการราคาถูกต้องตามหลักวิธีการงบประมาณ	การประมาณการราคาเพื่อการพัฒนาต้องให้สอดคล้องกับโครงการถูกต้องตามหลักวิชาการทางช่าง หลักของราคากลาง ราคากลางท้องถิ่นมีความโปร่งใสในการกำหนดราคาและตรวจสอบได้ในเชิงประจักษ์ มีความคลาดเคลื่อนไม่มากกว่าหรือไม่ต่ำกว่าร้อยละห้าของการนำไปตั้งงบประมาณรายจ่ายในข้อบัญญัติ /เทศบัญญัติ เงินสะสมหรือรายจ่ายพัฒนาที่ปรากฏในรูปแบบอื่นๆ	(๕)	๕
๕.๑๑ มีการกำหนดตัวชี้วัด (KPI) และสอดคล้องกับวัตถุประสงค์และผลที่คาดว่าจะได้รับ	มีการกำหนดดัชนีชี้วัดผลงาน (Key Performance Indicator : KPI ) ที่สามารถวัดได้ (Measurable) ใช้บอกประสิทธิผล (effectiveness) ใช้บอกประสิทธิภาพ (efficiency) ได้ เช่น การกำหนดความพึงพอใจการกำหนดร้อยละ การกำหนดอันเกิดจากผลของวัตถุประสงค์ที่เกิดขึ้นที่สิ่งที่ได้รับ (การคาดการณ์ คาดว่าจะได้รับ)	(๕)	๔
๕.๑๒ ผลที่คาดว่าจะได้รับสอดคล้องกับวัตถุประสงค์	ผลที่ได้รับเป็นสิ่งที่เกิดขึ้นได้จากการดำเนินการตามโครงการพัฒนาซึ่งสอดคล้องกับวัตถุประสงค์ที่ตั้งไว้ การได้ผลหรือผลที่เกิดขึ้นจะต้องเท่ากับวัตถุประสงค์หรือมากกว่าวัตถุประสงค์ ซึ่งการเขียนวัตถุประสงค์ควรคำนึงถึง (๑) มีความเป็นไปได้ ปลอดภัย มีความเฉพาะเจาะจง ในการดำเนินงานตามโครงการ (๒) วัดและประเมินผลระดับของความสำเร็จได้ (๓) ระบุสิ่งที่ต้องการดำเนินงานอย่างชัดเจนและเฉพาะเจาะจงมากที่สุดและสามารถปฏิบัติได้ (๔) เป็นเหตุเป็นผล สอดคล้องกับความเป็นจริง (๕) ส่งผลต่อการบ่งบอกเวลาได้	(๕)	๔
<b>คะแนนรวม</b>		<b>๑๐๐</b>	<b>๘๙</b>

## บรรณานุกรม

- กรมส่งเสริมการปกครองท้องถิ่น กระทรวงมหาดไทย.คู่มือการจัดทำแผนพัฒนาท้องถิ่นแผนยุทธศาสตร์  
แผนพัฒนาสามปี แผนปฏิบัติการและการติดตามประเมินผล.กรุงเทพฯ:กรมส่งเสริมการปกครอง  
ท้องถิ่น,๒๕๔๘.
- จงกลรี เกิดพิบูลย์.การศึกษาความต้องการและการให้บริการให้บริการสินค้าสาธารณะขององค์การบริหาร  
ส่วนท้องถิ่นในจังหวัดเชียงใหม่:ภาควิชาเศรษฐศาสตร์และสหกรณ์การเกษตรคณะรัฐกิจการเกษตร  
มหาวิทยาลัยแม่โจ้, ๒๕๔๘.
- จำเนียร จวงตระกูล. ๒๕๓๑.การประเมินผลการปฏิบัติงาน.กรุงเทพมหานคร:สำนักพิมพ์วัฒนาพานิช.
- เฉลิมพล เชื้อเย็น.ระบบติดตามประเมินผลการดำเนินงานตามยุทธศาสตร์สำหรับคณะเทคโนโลยี  
สารสนเทศ.สารนิพนธ์ เทคโนโลยีสารสนเทศสถาบันเทคโนโลยีพระจอมเกล้าพระนครเหนือ,๒๕๔๘
- ชูวงศ์ ฉายะบุตร. การปกครองท้องถิ่นไทย.กรุงเทพฯ: กรมการปกครอง, ๒๕๓๙.
- ชูศักดิ์ เทียงตรง. ๒๕๒๘. การประเมินผลการปฏิบัติงาน. กรุงเทพมหานคร: ศูนย์วิจัยคณะรัฐศาสตร์  
มหาวิทยาลัยธรรมศาสตร์.
- ธเนศวร์ เจริญเมือง. (๒๕๓๙).๑๐๐ ปี ของการปกครองท้องถิ่นไทยพ.ศ.๒๔๔๐-๒๕๔๐.เชียงใหม่ภาควิชา  
รัฐศาสตร์ คณะสังคมศาสตร์ มหาวิทยาลัยเชียงใหม่.
- นฤมล อาจสาคร. ๒๕๒๘. ระบบการประเมินผลการปฏิบัติงานและทัศนคติของพนักงาน : ศึกษาเฉพาะ  
กรณีการท่องเที่ยวแห่งประเทศไทย.สารนิพนธ์มหาบัณฑิต คณะรัฐศาสตร์ มหาวิทยาลัย  
ธรรมศาสตร์.
- นันทวัฒน์บรมานันท์.(๒๕๔๗).หลักกฎหมายปกครองเกี่ยวกับบริการสาธารณะ.กรุงเทพฯ:คณะนิติศาสตร์  
จุฬาลงกรณ์มหาวิทยาลัย.
- น้ำทิพย์สิงห์ตาก้อง."การจัดทำแผนพัฒนาเทศบาลแบบธรรมรัฐ:ศึกษากรณีเทศบาลตำบลบ้านโพธิ์จังหวัด  
ฉะเชิงเทรา".วิทยานิพนธ์รัฐประศาสนศาสตร์มหาบัณฑิต สาขานโยบายสาธารณะ มหาวิทยาลัย  
บูรพา., ๒๕๔๕
- นิยะดา ชูณหวงศ์. ๒๕๒๑. การบริหารงานบุคคลในประเทศไทย. กรุงเทพมหานคร: สถาบันไทยคดีศึกษา  
มหาวิทยาลัยธรรมศาสตร์.
- ประสิทธิ์ ตงยั้งศิริ. การวิเคราะห์และประเมินผลโครงการ.กรุงเทพฯ: สำนักพิมพ์โอเดียนส์, ๒๕๒๗.
- ประเสริฐศักดิ์ บุตรสา."ความสอดคล้องของการจัดทำบริการสาธารณะกับความต้องการของประชาชน"  
การค้นคว้าแบบอิสระ รัฐศาสตรมหาบัณฑิต สาขาการเมืองและการปกครอง บัณฑิตวิทยาลัย  
มหาวิทยาลัยเชียงใหม่,๒๕๕๑.
- ประหยัด หงส์ทองคำ.การปกครองท้องถิ่นไทย.กรุงเทพฯ: บริษัทสำนักพิมพ์ไทยวัฒนาพานิชจำกัด, ๒๕๓๖.
- ประชัย เปี่ยมสมบุญ. การวิจัยประเมินผล.กรุงเทพฯ: การพิมพ์พระนคร, ๒๕๓๐.
- ผุสดีรุมาคม. การประเมินการปฏิบัติงาน. กรุงเทพฯ: มหาวิทยาลัยธรรมศาสตร์, ๒๕๕๑.
- พรศักดิ์ ผ่องแผ้ว. ๒๕๒๓. ข่าวสารการเมืองของคนไทย. รายงานการวิจัย. กรุงเทพฯ: สำนักงาน  
คณะกรรมการวิจัยแห่งชาติ.
- พะยอม วงศ์สารศรี.องค์การและการจัดการ.กรุงเทพฯ : สำนักพิมพ์สุภา จำกัด,๒๕๕๒.



ไพรัช ตระการศิริรินทร์. "การประเมินผลการดำเนินงานตามแผนพัฒนาเทศบาลตำบลไชยปราการ อำเภอไชยปราการ จังหวัดเชียงใหม่ พ.ศ. ๒๕๔๕-๒๕๔๗". การค้นคว้าแบบอิสระรัฐประศาสนศาสตรมหาบัณฑิต มหาวิทยาลัยเชียงใหม่, ๒๕๕๐.

ไพศาล หวังวานิช. ๒๕๔๓. เอกสารประกอบการบรรยายเรื่องการประเมินโครงการ. กรุงเทพมหานคร: มหาวิทยาลัยศรีนครินทรวิโรฒ. (อัดสำเนา).

ภัทรวิทย์ สอนคำ. ๒๕๔๖. "การรับรู้ของประชาชนในเขตเทศบาลต่อการจัดสรรงบประมาณของเทศบาลเมืองสวรรคโลก ในปี งบประมาณ พ.ศ.๒๕๔๕". การค้นคว้าแบบอิสระรัฐประศาสนศาสตรมหาบัณฑิต บัณฑิตวิทยาลัย มหาวิทยาลัยเชียงใหม่.

มยุรี อนุมานราชธน. (๒๕๔๗). นโยบายสาธารณะ แนวความคิด กระบวนการและการวิเคราะห์เชียงใหม่: ภาควิชารัฐศาสตร์ คณะสังคมศาสตร์ มหาวิทยาลัยเชียงใหม่.

เยาวดี วิบูลย์ศรี. การประเมินผลโครงการ: แนวคิดและการปฏิบัติ. พิมพ์ครั้งที่๑. กรุงเทพฯ: ส.เอเชียเนเพรส, ๒๕๓๙

วุฒิสาร ตันไชย. บทบาทของรัฐในการจัดบริการสาธารณะในระดับจังหวัดและอำเภอ. กรุงเทพฯ: สถาบันวิจัยและให้คำปรึกษาแห่งมหาวิทยาลัยธรรมศาสตร์, ๒๕๔๔.

ศิริชัย กาญจนวาสี. ๒๕๔๕. ทฤษฎีการประเมิน. พิมพ์ครั้งที่๓. กรุงเทพมหานคร: โรงพิมพ์คุรุสภาลาดพร้าว.

เศกสรรค์ ยวงวิชัย และวีระศักดิ์ จารุชัยนิวัฒน์. ๒๕๕๑. "รายงานการวิจัยโครงการศึกษาศักยภาพภาวะผู้นำท้องถิ่นกรณีสึกษาจังหวัดขอนแก่น" มหาวิทยาลัยขอนแก่น.

สมชาย ภคภาสน์วิวัฒน์. การบริหารเชิงกลยุทธ์. กรุงเทพฯ: สำนักพิมพ์อมรินทร์, ๒๕๔๒

สมพร แสงชัย. การวางแผนและโครงการพัฒนา. กรุงเทพฯ: สถาบันบัณฑิตพัฒนาบริหารศาสตร์. ๒๕๔๐.

สมพร แสงชัย. การวางแผนและโครงการพัฒนา. กรุงเทพฯ: สถาบันบัณฑิตพัฒนาบริหารศาสตร์.

สมศักดิ์ เกี่ยวกิ่งแก้ว. ๒๕๒๖. ความรู้เบื้องต้นเกี่ยวกับรัฐศาสตร์. กรุงเทพฯ : โรงพิมพ์มิตรนราการพิมพ์.

ส่วนแผนพัฒนาท้องถิ่น สำนักพัฒนาและส่งเสริมการบริหารงานท้องถิ่นกรมส่งเสริมการปกครองท้องถิ่น กระทรวงมหาดไทย. คู่มือ การจัดทำแผนพัฒนาท้องถิ่น แผนยุทธศาสตร์สามปี แผนปฏิบัติการและการติดตามประเมินผล. กรุงเทพฯ: ส่วนแผนพัฒนาท้องถิ่น, ๒๕๔๘.

สุภชัย ตรีทศ. "การมีส่วนร่วมของคณะกรรมการชุมชนต่อการวางแผนพัฒนาเทศบาลเมืองชลบุรี". วิทยานิพนธ์รัฐประศาสนศาสตรมหาบัณฑิต สาขาวิชานโยบายสาธารณะ มหาวิทยาลัยบูรพา, ๒๕๔๖.

สุวิมล ว่องวานิช. ๒๕๔๔. การออกแบบระบบการประเมินผลภายใน. พิมพ์ครั้งที่ ๒. กรุงเทพมหานคร: วีทีซีคอมมิวนิเคชั่น .

อารีญา บุญเปลื้อง. ๒๕๔๙. "การมีส่วนร่วมในการจัดทำแผนพัฒนาท้องถิ่นของผู้นำท้องถิ่นในอำเภอเชียงดาว จังหวัดเชียงใหม่ : เปรียบเทียบชาวไทยพื้นราบกับชาวไทยภูเขา". การค้นคว้าแบบอิสระรัฐประศาสนศาสตรมหาบัณฑิต บัณฑิตวิทยาลัย มหาวิทยาลัย เชียงใหม่.

เอกสารประกอบการประชุมคณะกรรมการประสานแผนพัฒนาท้องถิ่นจังหวัดเชียงใหม่ พ.ศ.๒๕๕๐-๒๕๕๒. (อัดสำเนา)

## คณะผู้จัดทำ

### ที่ปรึกษา

รองศาสตราจารย์ดร.สมเกียรติ สายธนู  
ผู้ช่วยศาสตราจารย์ดร.อภิรักษ์ ชัยเสนา  
ผู้ช่วยศาสตราจารย์ดร.พงศธร คำใจหนัก  
เขलगค์นคร จงหัดล่ำปง

อธิการบดีมหาวิทยาลัยราชภัฏล่ำปง  
รองอธิการบดีฝ่ายวิจัยและบัณฑิตศึกษา  
คณบดีคณะมนุษยศาสตร์และสังคมศาสตร์เทศบาลเมือง

### คณะทำงาน

อาจารย์อัญธิชา มั่นคง  
อาจารย์อัมฤตา สารธิวงศ์  
อาจารย์ณัฐพงษ์ คันธรส  
อาจารย์ประภาพร แสงบุญเรือง  
ฝ่ายนิติการและเผยแพร่วิชาการ กองวิชาการและแผนงาน เทศบาลเมืองเขलगค์นคร

อาจารย์ประจำสาขาวิชาการเมืองและการปกครอง  
อาจารย์ประจำสาขาวิชาการเมืองและการปกครอง  
อาจารย์ประจำสาขาวิชาการเมืองและการปกครอง  
อาจารย์ประจำสาขาวิชานิติศาสตร์

### เก็บข้อมูลภาคสนามและวิเคราะห์ประมวลผล

อาจารย์อัญธิชา มั่นคง  
นางสาวชลธิชา อินทร์ักษ์  
นางสาวเมย์รียา แสนจิต  
นางสาวชลธิชา โนภิงค์  
นายปรตถภาคย์ น้วยะวงศ์  
นางสาวจุฑามาศ จินะภาค  
นางสาวชนิสราอินตะมา  
นางสาวหส์วดี สุดแดนไพโร

อาจารย์ประจำสาขาวิชาการเมืองและการปกครอง  
ผู้ช่วยนักวิจัย  
นักศึกษาสาขาวิชารัฐประศาสนศาสตร์  
นักศึกษาสาขาวิชารัฐประศาสนศาสตร์  
นักศึกษาสาขาวิชารัฐประศาสนศาสตร์  
นักศึกษาสาขาวิชารัฐประศาสนศาสตร์  
นักศึกษาสาขาวิชาการเมืองและการปกครอง  
นักศึกษาสาขาวิชาการเมืองและการปกครอง



งานวิจัยและประเมินผล

ฝ่ายบริการและเผยแพร่วิชาการ กองวิชาการและแผนงาน

เทศบาลเมืองเขลางค์นครร่วมกับ

คณะมนุษยศาสตร์และสังคมศาสตร์ มหาวิทยาลัยราชภัฏรำไพพรรณี